

BEVÖLKERUNG UND ERWERBSTÄTIGKEIT

FACHSERIE

1

Reihe 3

Haushalte und Familien

1986



HERAUSGEBER: STATISTISCHES BUNDESAMT WIESBADEN

VERLAG: W. KOHLHAMMER GMBH STUTTGART UND MAINZ



FACHSERIE

1

BEVÖLKERUNG UND ERWERBSTÄTIGKEIT

Reihe 3

Haushalte und Familien

1986

(Ergebnisse des Mikrozensus)

Statistisches Bundesamt
Bibliothek - Dokumentation - Archiv

10-14048



HERAUSGEBER: STATISTISCHES BUNDESAMT WIESBADEN

VERLAG: W. KOHLHAMMER GMBH STUTTGART UND MAINZ

Herausgeber:
Statistisches Bundesamt
Gustav-Stresemann-Ring 11
6200 Wiesbaden 1

Auslieferung:
Verlag W. Kohlhammer GmbH
Abt. Veröffentlichungen des Statistischen
Bundesamtes
Philipp-Reis-Str. 3
6500 Mainz 42

Erscheinungsfolge: jährlich

Erschienen im Juni 1988

Preis: DM 21,10

Bestellnummer: 2010300 - 86700

Nachdruck - auch auszugsweise - nur mit Quellenangabe
unter Einsendung eines Belegexemplares gestattet.

Inhalt

	Seite
Vorbemerkung	9
 T e x t t e i l	
1 Methodische Erläuterungen	10
2 Definitionen von ausgewählten Begriffen und Merkmalen	12
3 Anpassung und Hochrechnung	16
4 Fehlerrechnung zur 1 %-Mikrozensusstichprobe	17
5 Zusammenfassung der Ergebnisse	22
 Schaubilder	
1 Altersaufbau und Familienstandsgliederung der Bevölkerung am 31.12.1985	28
2 Privathaushalte im April 1986 nach Gemeindegrößenklassen und Zahl der Personen.....	28
3 Privathaushalte nach Haushaltsgröße	28
4 Erwerbstätige Bezugspersonen im April 1986 nach monatlichem Haushaltsnetto- einkommen und Stellung im Beruf	29
5 Familien nach ihrer Zusammensetzung	29
6 Familien im April 1986 nach Zahl der ledigen Kinder in der Familie	29
7 Familien mit ledigen Kindern im April 1986 nach Alter, Beteiligung am Erwerbsleben und Stellung im Beruf der Bezugsperson	30
8 Durchschnittliche Kinderzahl in Familien im April 1986	30
9 Frauen nach ausgewählten statistischen Merkmalen 1950 bis 1986	31
 T a b e l l e n t e i l	
1 Zusammenfassende Übersicht	
1.1 Strukturdaten 1986 aus dem Bereich der Haushalts- und Familienstatistik	34
2 Privathaushalte	
2.1 Privathaushalte nach Haushaltsgröße, Ländern und Gemeindegrößenklassen	38
2.2 Privathaushalte im April 1986 nach Altersgruppen und Familienstand der Bezugsperson	38
2.3 Privathaushalte im April 1986 nach Ländern und Familienstand der Bezugsperson	39
2.4 Privathaushalte im April 1986 nach Haushaltsgröße, Altersgruppen der Bezugsperson und Ländern	40
2.5 Privathaushalte im April 1986 nach Ländern und Zahl der Kinder.....	41
2.6 Privathaushalte und Haushaltsmitglieder im April 1986 nach Ländern und Haushalts- größe, jeweils insgesamt und mit ausländischer Bezugsperson	42
2.7 Privathaushalte im April 1986 nach Gemeindegrößenklassen, Haushaltsgröße und Ländern	43
2.8 Privathaushalte im April 1986 nach Zahl der ledigen Kinder im Haushalt, Haushalts- größe und Ländern	
2.8.1 Insgesamt nach Regierungsbezirken	45
2.8.2 Deutsche	50
2.8.3 Ausländer	52
2.9 Mehrpersonenhaushalte im April 1986 nach Gemeindegrößenklassen, Zahl und Altersgruppen der ledigen Kinder im Haushalt	
2.9.1 Insgesamt	54
2.9.2 Deutsche	55
2.9.3 Ausländer	56
2.10 Privathaushalte im April 1986 nach Zahl und Altersgruppen der ledigen Kinder im Haushalt und dem Familienstand der Bezugsperson	
2.10.1 Insgesamt	57
2.10.2 Deutsche	58
2.10.3 Ausländer	59
2.11 Privathaushalte im April 1986 nach Haushaltsgröße, Altersgruppen und Familienstand der Bezugsperson	
2.11.1 Insgesamt	60
2.11.2 Männlich	61
2.11.3 Weiblich	62

2.12	Privathaushalte im April 1986 nach Altersgruppen und Staatsangehörigkeit der Bezugsperson sowie nach Haushaltsgröße	63
2.13	Privathaushalte im April 1986 nach Altersgruppen und Familienstand der Bezugsperson sowie nach Haushaltsgröße	64
2.14	Privathaushalte im April 1986 nach Familienstand, Generationszugehörigkeit und Altersgruppen der Bezugsperson	
2.14.1	Insgesamt	65
2.14.2	Männlich	66
2.14.3	Weiblich	67
2.15	Privathaushalte im April 1986 nach Haushaltsgröße, Beteiligung am Erwerbsleben, Stellung im Beruf und Familienstand der Bezugsperson	
2.15.1	Insgesamt	68
2.15.2	Deutsche	69
2.15.3	Ausländer	70
2.16	Privathaushalte im April 1986 nach Zahl und Altersgruppen der ledigen Kinder im Haushalt, Beteiligung am Erwerbsleben und Stellung im Beruf der Bezugsperson	
2.16.1	Insgesamt	71
2.16.2	Deutsche	72
2.16.3	Ausländer	73
2.17	Privathaushalte im April 1986 nach Beteiligung am Erwerbsleben, Stellung im Beruf und Altersgruppen der Bezugsperson	74
2.18	Privathaushalte im April 1986 nach Altersgruppen, Beteiligung am Erwerbsleben und Stellung im Beruf der Bezugsperson sowie nach Haushaltsgröße und Gemeindegrößenklassen	
2.18.1	Insgesamt	76
2.18.2	Einpersonenhaushalte	77
2.18.3	Mehrpersonenhaushalte	78
2.19	Privathaushalte im April 1986 nach Beteiligung am Erwerbsleben, Stellung im Beruf der Bezugsperson und monatlichem Haushaltsnettoeinkommen	79
2.20	Privathaushalte im April 1986 nach Familienstand der Bezugsperson, monatlichem Haushaltsnettoeinkommen und Haushaltsgröße	80
2.21	Privathaushalte im April 1986 nach Altersgruppen der Bezugsperson und monatlichem Haushaltsnettoeinkommen	84
2.22	Privathaushalte im April 1986 nach Altersgruppen der Bezugsperson, monatlichem Haushaltsnettoeinkommen, Haushaltsgröße und Gemeindegrößenklassen	
2.22.1	Insgesamt	85
2.22.2	Einpersonenhaushalte	86
2.22.3	Mehrpersonenhaushalte	87
2.23	Privathaushalte im April 1986 nach Familienstand und Staatsangehörigkeit der Bezugsperson, monatlichem Haushaltsnettoeinkommen und Zahl der Einkommensbezieher	88
2.24	Privathaushalte, deren Bezugsperson Rentner ist, im April 1986 nach Familienstand der Bezugsperson, monatlichem Haushaltsnettoeinkommen und Zahl der Einkommensbezieher	90
2.25	Privathaushalte nach der Haushaltsgröße in ausgewählten Ländern	92
2.26	Bevölkerung in Privathaushalten im April 1986 nach Familienstand und Altersgruppen	
2.26.1	Insgesamt	93
2.26.2	Deutsche	94
2.26.3	Ausländer	95
2.27	Bevölkerung in Privathaushalten im April 1986 nach Haushaltsgröße, Altersgruppen und Familienstand	
2.27.1	Insgesamt	96
2.27.2	Männlich	97
2.27.3	Weiblich	98
2.28	Bevölkerung in Privathaushalten im April 1986 nach Familienstand, Haushaltszusammensetzung und Altersgruppen	
2.28.1	Insgesamt	99
2.28.2	Männlich	100
2.28.3	Weiblich	101
2.29	Bevölkerung in Privathaushalten im April 1986 nach Haushaltsgröße, Altersgruppen und Ländern	102

2.30	Bevölkerung in Privathaushalten im April 1986 nach Ländern und Familienstand	103
2.31	Bevölkerung in Privathaushalten im April 1986 nach Ländern und Haushaltsgröße	104
3.	Familien	
3.1	Familien im April 1986 nach Zahl und Alter der ledigen Kinder in der Familie und Familienstand der Bezugsperson	105
3.2	Familien im April 1986 nach Altersgruppen der ledigen Kinder in der Familie sowie nach Altersgruppen und Familienstand der Bezugsperson	106
3.3	Familien im April 1986 nach Zahl der ledigen Kinder unter 18 Jahren in der Familie, Altersgruppen und Familienstand der Bezugsperson	107
3.4	Familien im April 1986 nach Familienstand und Altersgruppen der Bezugsperson	108
3.5	Familien im April 1986 nach Zahl der ledigen Kinder in der Familie, Familienstand und Staatsangehörigkeit der Bezugsperson	109
3.6	Familien im April 1986 insgesamt und in Einfamilienhaushalten	
3.6.1	Insgesamt	110
3.6.2	Deutsche	111
3.6.3	Ausländer	112
3.7	Durchschnittliche Familiengröße im April 1986 nach Familienstand und Staatsangehörigkeit der Bezugsperson	113
3.8	Familien im April 1986 nach Familienstand und Ländern	114
3.9	Familien im April 1986 nach Ländern, Zahl der ledigen Kinder in der Familie sowie Staatsangehörigkeit der Bezugsperson	115
3.10	Familien im April 1986 mit ausländischer Bezugsperson nach Altersgruppen und Zahl der ledigen Kinder in der Familie	116
3.11	Familien im April 1986 nach Beteiligung am Erwerbsleben, Stellung im Beruf und Familienstand der Bezugsperson	117
3.12	Familien im April 1986 nach Zahl der ledigen Kinder unter 18 Jahren in der Familie, Beteiligung am Erwerbsleben, Stellung im Beruf und Familienstand der Bezugsperson	
3.12.1	Insgesamt	118
3.12.2	Deutsche	119
3.12.3	Ausländer	120
3.13	Familien im April 1986 nach Altersgruppen, Beteiligung am Erwerbsleben, Stellung im Beruf und Familienstand der Bezugsperson	
3.13.1	Ohne ledige Kinder in der Familie	121
3.13.2	Mit ledigen Kindern in der Familie	122
3.14	Familien im April 1986 nach Beteiligung am Erwerbsleben und Stellung im Beruf der Ehepartner bzw. der alleinstehenden Bezugsperson	
3.14.1	Insgesamt	123
3.14.2	Deutsche	124
3.14.3	Ausländer	125
3.15	Familien im April 1986 nach Familienstand, Beteiligung am Erwerbsleben, monatlichem Nettoeinkommen des Ehepartners bzw. der Alleinstehenden und Altersgruppen der ledigen Kinder in der Familie	126
3.16	Familien im April 1986 nach Familienstand, monatlichem Nettoeinkommen der Bezugsperson und Zahl der ledigen Kinder in der Familie	128
3.17	Familien im April 1986 nach monatlichem Nettoeinkommen, Beteiligung am Erwerbsleben und Familienstand der Bezugsperson	132
3.18	Bevölkerung in Familien im April 1986 nach Ländern und Altersgruppen	133
3.19	Bevölkerung in Familien im April 1986 nach Ländern, Staatsangehörigkeit und Altersgruppen	134
3.20	Ehepaare im April 1986 nach Altersgruppen und Erwerbstätigkeit der Ehepartner	
3.20.1	Ehepaare insgesamt	135
3.20.2	Ehepaare ohne Kinder	136
3.20.3	Ehepaare mit Kindern	137
3.21	Ehepaare im April 1986 nach monatlichem Nettoeinkommen der Ehepartner	138
4.	Kinder	
4.1	Ledige Kinder in Familien im April 1986 nach Altersgruppen der Kinder und Familienstand der Bezugsperson	
4.1.1	Insgesamt	139
4.1.2	Deutsche	140
4.1.3	Ausländer	141

4.2	Ledige Kinder in Familien im April 1986 nach Altersgruppen der Kinder, Familienstand der Mutter und Beteiligung der Mutter bzw. des alleinstehenden Vaters am Erwerbsleben	142
4.3	Ledige Kinder in Familien im April 1986 nach Altersgruppen der Kinder, Beteiligung am Erwerbsleben und Stellung im Beruf der Bezugsperson	143
4.4	Ledige Kinder in Familien im Alter von 6 Jahren und mehr im April 1986 nach Altersgruppen, gegenwärtiger schulischer und beruflicher Ausbildung, Beteiligung am Erwerbsleben und Stellung im Beruf der Bezugsperson	
4.4.1	Insgesamt	144
4.4.2	Männlich	146
4.4.3	Weiblich	148
4.5	Ledige Kinder in Familien im Alter von 6 bis unter 30 Jahren im April 1986 nach Altersgruppen, Beteiligung am Erwerbsleben, schulischer und beruflicher Ausbildung	
4.5.1	Insgesamt	150
4.5.2	Deutsche	151
4.5.3	Ausländer	152
4.6	Noch nicht schulpflichtige Kinder in Privathaushalten (bzw. in Familien) im April 1986 nach monatlichem Haushaltsnettoeinkommen, Altersgruppen und Kindergartenbesuch der Kinder	153
4.7	Noch nicht schulpflichtige Kinder in Familien im April 1986 nach Beteiligung am Erwerbsleben, Stellung im Beruf der Mutter, Altersgruppen und Kindergartenbesuch der Kinder	154
4.8	Kinder in Familien im Alter von 3 bis unter 8 Jahren, die noch nicht zur Schule gehen, im April 1986 nach Altersgruppen und Kindergartenbesuch	
4.8.1	Insgesamt	156
4.8.2	Deutsche	157
4.8.3	Ausländer	158
4.9	Kinder in Familien im April 1986 nach Ländern und Altersgruppen	159
4.10	Kinder in Familien im April 1986 nach Ländern, Staatsangehörigkeit und Altersgruppen	161
5	Frauen	
5.1	Frauen im Alter von 15 Jahren und mehr im April 1986 nach Zahl und Altersgruppen der ledigen Kinder in der Familie, Familienstand und Beteiligung am Erwerbsleben der Frauen	
5.1.1	Grundzahlen	162
5.1.2	Erwerbstätigenquoten	163
5.2	Frauen im Alter von 15 Jahren und mehr im April 1986 nach Altersgruppen, Familienstand, Beteiligung am Erwerbsleben und Altersgruppen der ledigen Kinder in der Familie	
5.2.1	Grundzahlen	164
5.2.2	Altersspezifische Erwerbstätigenquoten	165
5.3	Frauen im Alter von 15 Jahren und mehr im April 1986 nach Zahl und Altersgruppen der ledigen Kinder sowie nach Familienstand und Altersgruppen der Frauen	166
5.4	Frauen im Alter von 15 Jahren und mehr im April 1986 nach Familienstand, Altersgruppen, Beteiligung am Erwerbsleben und Stellung im Beruf	
5.4.1	Insgesamt	168
5.4.2	Ohne Kinder	169
5.4.3	Mit Kindern	170
5.5	Frauen im Alter von 15 Jahren und mehr im April 1986 nach Zahl der ledigen Kinder in der Familie, Beteiligung am Erwerbsleben, Stellung im Beruf und Staatsangehörigkeit	171
5.6	Erwerbstätige Frauen im Alter von 15 Jahren und mehr im April 1986 nach Stellung im Beruf, Altersgruppen, Familienstand und normalerweise geleisteter Wochenarbeitszeit	
5.6.1	Mit Kindern unter 6 Jahren in der Familie	172
5.6.2	Mit Kindern unter 15 Jahren in der Familie	174
5.6.3	Mit Kindern unter 18 Jahren in der Familie	176
5.7	Erwerbstätige Frauen im Alter von 15 bis unter 65 Jahren im April 1986 nach Zahl und Alter der ledigen Kinder in der Familie und Familienstand der Frauen	178
5.8	Frauen insgesamt sowie Ausländerinnen im Alter von 15 Jahren und mehr im April 1986 nach Zahl der ledigen Kinder in der Familie, Familienstand und Beteiligung am Erwerbsleben	179

5.9	Frauen im Alter von 15 Jahren und mehr im April 1986 nach Familienstand, monatlichem Nettoeinkommen und Zahl der ledigen Kinder in der Familie	180
5.10	Frauen im Alter von 15 Jahren und mehr im April 1986 nach Alter, Familienstand, monatlichem Nettoeinkommen und Zahl der ledigen Kinder	182
5.11	Frauen im Alter von 15 Jahren und mehr im April 1986 nach Beteiligung am Erwerbsleben, Zahl der ledigen Kinder in der Familie, Familienstand und Ländern	185
6	Lange Reihen	
6.1	Privathaushalte nach Haushaltsgröße ab 1871	186
6.2	Privathaushalte nach Familienstand der Bezugsperson ab 1950	187
6.3	Privathaushalte nach Altersgruppen der Bezugsperson ab 1957	188
6.4	Privathaushalte nach Zahl der Generationen im Haushalt und Haushaltszusammensetzung ab 1972	
6.4.1	Insgesamt	189
6.4.2	Männlich	190
6.4.3	Weiblich	191
6.5	Privathaushalte nach Ländern ab 1950	192
6.6	Privathaushalte nach Gemeindegrößenklassen und Haushaltsgröße ab 1957	193
6.7	Privathaushalte nach Beteiligung am Erwerbsleben und Stellung im Beruf der Bezugsperson ab 1957	195
6.8	Privathaushalte nach monatlichem Haushaltsnettoeinkommen und Haushaltsgröße ab 1967	
6.8.1	Insgesamt	196
6.8.2	Männlich	197
6.8.3	Weiblich	198
6.9	Privathaushalte mit ausländischer Bezugsperson nach Haushaltsgröße ab 1970	199
6.10	Bevölkerung in Privathaushalten nach Altersgruppen ab 1972	200
6.11	Bevölkerung in Privathaushalten nach Familienstand ab 1972	201
6.12	Quoten der Bezugspersonen in Privathaushalten nach Altersgruppen der Bezugsperson und Haushaltsgröße ab 1972	202
6.13	Familien nach Zahl der ledigen Kinder in der Familie und Familienstand der Bezugsperson ab 1957	204
6.14	Familien mit ledigen Kindern in der Familie nach Familienstand der Bezugsperson und Altersgruppen der Kinder ab 1961	206
6.15	Familien nach Familienstand und Altersgruppen der Bezugsperson ab 1957	207
6.16	Familien mit ledigen Kindern in der Familie nach Zahl und Altersgruppen der Kinder ab 1961	
6.16.1	Insgesamt	208
6.16.2	Ehepaare	209
6.16.3	Alleinstehende	210
6.16.4	Alleinstehende Frauen	211
6.17	Durchschnittliche Familiengröße nach Staatsangehörigkeit und Familienstand der Bezugsperson ab 1961	212
6.18	Familien nach Beteiligung am Erwerbsleben und Stellung im Beruf der Bezugsperson ab 1961	
6.18.1	Insgesamt	214
6.18.2	Ehepaare	215
6.19	Familien nach monatlichem Nettoeinkommen der Bezugsperson ab 1972	216
6.20	Familien mit ausländischer Bezugsperson nach Familienstand der Bezugsperson und Zahl der ledigen Kinder in der Familie ab 1972	217
6.21	Ledige Kinder in der Familie nach Zahl und Altersgruppen ab 1961	219
6.22	Durchschnittliche Zahl der ledigen Kinder in der Familie nach Familienstand der Bezugsperson sowie Altersgruppen der Kinder ab 1961	222
6.23	Frauen im Alter von 15 Jahren und mehr nach Familienstand und Altersgruppen der ledigen Kinder in der Familie ab 1972	223
6.24	Frauen im Alter von 15 Jahren und mehr nach Zahl der ledigen Kinder und Familienstand ab 1961	224
6.25	Erwerbstätige Frauen im Alter von 15 Jahren und mehr nach Familienstand und Altersgruppen der ledigen Kinder in der Familie ab 1972	226
6.26	Frauen im Alter von 15 Jahren und mehr nach Familienstand, Beteiligung am Erwerbsleben sowie mit Kindern unter 18 Jahren ab 1957	

6.26.1	Insgesamt	227
6.26.2	Erwerbstätige	228
6.26.3	Erwerbstätigenquoten	229
6.27	Erwerbstätigenquoten der Frauen im Alter von 15 Jahren und mehr nach Familienstand und Altersgruppen der ledigen Kinder in der Familie ab 1972	230
6.28	Frauen im Alter von 15 Jahren und mehr nach Beteiligung am Erwerbsleben, Altersgruppen und Altersgruppen der ledigen Kinder in der Familie ab 1972	231
6.29	Erwerbstätige Frauen im Alter von 15 Jahren und mehr nach Familienstand, normalerweise geleisteter Wochenarbeitszeit und Altersgruppen der ledigen Kinder in der Familie ab 1972	232
6.30	Ausländische Frauen im Alter von 15 Jahren und mehr nach Zahl der ledigen Kinder und Familienstand ab 1972	233

Die Angaben beziehen sich auf das Bundesgebiet; sie schließen Berlin (West) ein.

Zeichenerklärung

- 0 = Weniger als die Hälfte von 1 in der letzten besetzten Stelle, jedoch mehr als nichts
- = nichts vorhanden
- ... = Angabe fällt später an
- / = keine Angaben, da Zahlenwert nicht sicher genug
- . = Zahlenwert unbekannt oder geheimzuhalten
- x = Tabellenfach gesperrt, weil Aussage nicht sinnvoll
- () = Aussagewert eingeschränkt, da der Zahlenwert Fehler aufweisen kann

Auf- und Abrundungen

Im allgemeinen ist ohne Rücksicht auf die Endsumme auf- bzw. abgerundet worden. Deshalb können sich bei der Summierung von Einzelangaben geringfügige Abweichungen in der Endsumme ergeben.

Auf- und Ausgliederungen

Die vollständige Aufgliederung einer Summe ist durch das Wort **d a - v o n** kenntlich gemacht, die teilweise Ausgliederung durch das Wort **d a r u n t e r**. Bei teilweiser Ausgliederung nach verschiedenen, nicht summierbaren Merkmalen sind die Worte **u n d z w a r** gebraucht worden. Auf die Bezeichnung "davon" bzw. "darunter" ist verzichtet worden, wenn aus Aufbau und Wortlaut von Tabellenkopf und Vorspalte unmißverständlich hervorgeht, daß es sich um eine Auf- bzw. Ausgliederung handelt.

Abkürzungen

- i = insgesamt
- m = männlich
- w = weiblich
- z = zusammen

Vorbemerkung

Im vorliegenden Heft werden die Ergebnisse der Haushalts- und Familienstatistik aus der 1 %-Befragung des Mikrozensus vom April 1986 dargestellt.

Der Mikrozensus wird als laufende Repräsentativstatistik über die Bevölkerung und den Arbeitsmarkt seit 1957 in der Bundesrepublik Deutschland durchgeführt. Sein Hauptzweck bestand und besteht darin, ein Berichtswesen zu schaffen, mit dessen Hilfe in regelmäßigen und kurzen Abständen schnell, kostensparend und zuverlässig die wichtigsten bevölkerungs- und arbeitsmarktstatistischen Strukturdaten und deren Veränderung laufend ermittelt werden können. Im Hinblick auf das Urteil des Bundesverfassungsgerichts zum Volkszählungsgesetz vom 15. Dezember 1983 wurde der Mikrozensus 1983 und 1984 ausgesetzt.

Mit dem Mikrozensus ab Juni 1985 wurden die entstandenen Informationslücken wieder geschlossen und die Kontinuität des jährlichen Mikrozensus wiederhergestellt.

Derzeitige Rechtsgrundlage ist das "Gesetz zur Durchführung einer Repräsentativstatistik über

die Bevölkerung und den Arbeitsmarkt (Mikrozensusgesetz)" vom 10. Juni 1985 (BGBl. I S. 955). Dieses Gesetz trägt den aus dem Volkszählungsurteil des Bundesverfassungsgerichts vom 15. Dezember 1983 resultierenden Anforderungen an statistische Rechtsverordnungen voll Rechnung. Ergänzend zu diesem Gesetz, das gegenüber den bisherigen Mikrozensusgesetzen die Erhebungsmerkmale erheblich konkretisiert, wurde der Inhalt der Fragen einschließlich der Antwortmöglichkeiten durch die "Verordnung zur Durchführung einer Repräsentativstatistik über die Bevölkerung und den Arbeitsmarkt (Mikrozensusverordnung)" vom 14. Juni 1985 (BGBl. I S. 967) sowie die "Erste Verordnung zur Änderung der Mikrozensusverordnung" vom 21. April 1986 (BGBl. I S. 436) festgelegt.

Weitere Ergebnisse des Mikrozensus in den Bereichen Stand und Entwicklung der Erwerbstätigkeit, Beruf, Ausbildung und Arbeitsbedingungen der Erwerbstätigen, Versicherte in der Kranken- und Rentenversicherung, Wohnsituation der Haushalte sowie Urlaubs- und Erholungsreisen werden in anderen Veröffentlichungen des Statistischen Bundesamtes (z.T. in zweijährigem Abstand) vorgelegt.

1 Methodische Erläuterungen

1.1 Erhebungs- und Auswertungsprogramm

Das Erhebungsprogramm des Mikrozensus 1985 bis 1990 ist hinsichtlich der in den einzelnen Jahren zu erhebenden Tatbestände, der unterschiedlichen Periodizitäten und Auswahlsätze in § 5 des Mikrozensusgesetzes vom 10. Juni 1985 festgelegt. Damit wurde die 1983 und 1984 unterbrochene Kontinuität wiederhergestellt. Dem rechtsstaatlichen Gebot der Normenklarheit hinsichtlich des Inhalts der ein-

zelnen Fragen im Fragebogen wird durch eine Mikrozensusverordnung entsprochen, in der für alle im Mikrozensusgesetz aufgeführten Erhebungsmerkmale die vorgesehenen Fragen einschließlich der Antwortmöglichkeiten detailliert vorgeschrieben sind. Die Übersicht "Erhebungstermine und Auswahlsätze der Tatbestände für den Mikrozensus 1985 bis 1990" gibt einen Überblick über das Erhebungsprogramm in den einzelnen Jahren (siehe Übersicht 1).

Übersicht 1
Erhebungstermine und Auswahlsätze der Tatbestände für den Mikrozensus

Tatbestand	Erhebungsjahr und Auswahlsätze (in %)					
	1985	1986	1987	1988	1989	1990
Merkmale der Person, Familien-, Haushaltszusammenhang, Staatsangehörigkeit, Haupt-, Nebenwohnung	1	1	1	1	1	1
Erwerbstätigkeit, Arbeitssuche, Arbeitslosigkeit, Nichterwerbstätigkeit, Kind im Vorschulalter, Schüler, Student	1	1	1	1	1	1
Quellen des Lebensunterhalts, Höhe des Einkommens	1	1	1	1	1	1
Angaben zur gesetzlichen und privaten Krankenversicherung und zur gesetzlichen Rentenversicherung	1	1	1	1	1	1
Urlaubs- und Erholungsreisen	0,1 ¹⁾	0,1 ¹⁾	0,1 ¹⁾	0,1 ¹⁾	0,1 ¹⁾	0,1 ¹⁾
Berufliche Verhältnisse, insbesondere Tätigkeitsmerkmale	1		1		1	
Aus- und Weiterbildung	1		1		1	
Besondere Angaben für Ausländer	1		1		1	
Wohnsituation der Haushalte	1		1		1	
Pendlereigenschaft, -merkmale	1			1		
Fragen zur Gesundheit		0,5 ¹⁾			0,5 ¹⁾	
Behinderteneigenschaft		0,5			0,5	
Private und betriebliche Altersvorsorge		0,25			0,25	

1) Auskunft freiwillig.

Die Ergebnisse der Haushalts- und Familienstatistik der Mikrozensusbefragungen sind bis 1975 in unregelmäßigen Abständen in der Fachserie A, Reihe 5 "Haushalte und Familien", die Ergebnisse ab 1977 jährlich in der Fachserie 1, Reihe 3 "Haushalte und Familien", veröffentlicht.

Seit April 1972 wird für den Mikrozensus ein Stichprobenplan, der auf der Basis der Volks-

und Berufszählung 1970 beruht, angewendet. Die ausführliche methodische Darstellung dieses Stichprobenplanes erfolgte im Bericht A 6/I - 1972.

Es ist zu berücksichtigen, daß dem Mikrozensus das **B e r i c h t s w o c h e n k o n z e p t** zugrundeliegt, d.h. daß die Merkmale der befragten Personen für eine festgelegte Berichtswoche ermittelt werden. Gegenüberge-

stellte Ergebnisse mehrerer Jahre liefern folglich nur Querschnittsvergleiche, die zwischenzeitlich eingetretene Veränderungen nur insoweit beinhalten, als sie in der jeweiligen Berichtswoche noch andauerten. Als Berichtswoche für den Mikrozensus 1986 konnte wieder die Regelung der Mikrozensusserhebungen bis 1982

- die letzte, feiertagsfreie Woche im Monat April oder ggf. die erste im Monat Mai - realisiert werden. Allerdings ergeben sich bei den Vergleichen mit den Ergebnissen des Mikrozensus 1985 (Berichtswoche 10. bis 16.6.1985) saisonale Effekte, die in eine Interpretation der Ergebnisse mit einbezogen werden müssen.

Die Haushaltsstatistik richtet sich auf die sozio-ökonomische Einheit Haushalt als eine zusammenwohnende und gemeinsam wirtschaftende Personengruppe, die sowohl verwandte als auch fremde Personen (häusliches Dienstpersonal, gewerbliche oder landwirtschaftliche Arbeitskräfte usw.) umfassen kann. Zu den Haushalten zählen auch Personen, die für sich allein leben und wirtschaften.

Die Familienstatistik richtet sich auf die sozio-biologische Einheit Familie als Eltern-Kinder-Gemeinschaft. Dies gilt sowohl für Ehepaare als auch für alleinstehende Väter und Mütter. Sie bezieht aber auch kinderlose Ehepaare sowie alleinlebende verheiratet Getrenntlebende, Geschiedene und Verwitwete mit ein.

Nicht einbezogen sind alleinlebende Ledige sowie Kinder, die aus dem elterlichen Haushalt ausgeschieden bzw. eine eigene Familie gegründet haben, da in der Statistik der Begriff der Familie auf die Elterngeneration und die mit ihnen zusammenlebenden ledigen Kinder beschränkt ist.

1.2 Erläuterungen zu den Zahlenabweichungen bei Haushaltsmitgliedern und Kindern

In der Haushalts- und Familienstatistik wird von zwei unterschiedlichen Bevölkerungskonzepten ausgegangen, und zwar der Bevölkerung in Privathaushalten und der Bevölkerung am Familienwohnsitz¹⁾.

1) Personen, die ohne eigene Wirtschaftsführung in Gemeinschafts- und Anstaltsunterkünften leben (z.B. Wohnheime, Altenheime) werden - soweit sie nur einen Wohnsitz haben - in beiden Konzepten nicht berücksichtigt.

Zur Bevölkerung in Privathaushalten gehören alle Personen, die allein oder zusammen mit anderen eine wirtschaftliche Einheit (Privathaushalt) bilden. Dabei können Personen mit mehreren Wohnungen (Wohnsitzen) an jedem dieser Wohnsitze erfaßt, also doppelt gezählt werden.

Von der Bevölkerung in Privathaushalten unterscheidet sich die Bevölkerung am Familienwohnsitz dadurch, daß Personen mit mehreren Wohnungen nur am Ort der Hauptwohnung der Familie und Alleinlebende am Ort der Hauptwohnung erfaßt werden. Ausgenommen hiervon sind alleinlebende ledige Personen, die nicht zur Bevölkerung am Familienwohnsitz gezählt werden, da sie statistisch nicht als Familie eingestuft sind. Die Bevölkerung am Familienwohnsitz ist wegen dieser definitorischen Unterschiede niedriger als die Bevölkerung in Privathaushalten.

Durch die unterschiedlichen Bevölkerungskonzepte weicht die Anzahl der Kinder in einzelnen Tabellen ab. Daneben können Abweichungen in den Ergebnissen, unabhängig von den zugrundeliegenden unterschiedlichen Definitionen, Abgrenzungen und Bevölkerungskonzepten, auch zum Teil aufbereitungstechnisch bedingt sein (z.B. bei Kindern und Haushaltsmitgliedern). Das ist darauf zurückzuführen, daß bestimmte Teilmassen in der Haushalts- und Familienstatistik getrennt aufbereitet und hochgerechnet werden.

Folgende Unterschiede in den Eckzahlen sind daher zu beachten:

1. Bei Kindern, die über die Bevölkerung in Privathaushalten ermittelt werden, ist zu unterscheiden:

1.1 Anzahl der Kinder, die sich im Zusammenhang mit der Hochrechnung der Angaben der Bezugspersonen ergibt (1986: 17,667 Mill.).

1.2 Anzahl der im Haushalt der Mütter lebenden Kinder, die sich im Zusammenhang mit der Hochrechnung der Angaben der Mütter ergibt (1986: 17,239 Mill.; hier fehlen solche Kinder, die nur mit ihrem Vater zusammenleben oder Vollwaise sind).

2. Bei Kindern, die über die Bevölkerung am Familienwohnsitz ermittelt werden, ist zu unterscheiden:

2.1 Anzahl der Kinder, die sich im Zusammenhang mit der Hochrechnung der Angaben der Bezugsperson ergibt (1986: 17,571 Mill.).

2.2 Anzahl der Kinder, die - ohne Einschaltung einer Bezugsperson - als einzelne

Personen hochgerechnet werden (1986: 17,492 Mill.).

3. Die Anzahl der Haushaltsmitglieder wird, je nach sachlichem Zusammenhang, einerseits mit Merkmalen des Privathaushaltes (1986: 61,357 Mill.), andererseits nach ihren eigenen Merkmalen (1986: 61,234 Mill.) getrennt ermittelt und hochgerechnet.

2 Definitionen von ausgewählten Begriffen und Merkmalen

Bevölkerung

Wohnberechtigte Bevölkerung: Hierzu zählen alle in der Gemeinde wohnhaften Personen, unabhängig davon, ob sie noch eine weitere Wohnung oder Unterkunft besitzen und von wo aus sie zur Arbeit oder Ausbildung gehen, bzw. wo sie sich überwiegend aufhalten (Doppelzählungen). Auch ist es unerheblich, ob sie in Privathaushalten leben oder zur Bevölkerung in Gemeinschafts- oder Anstaltsunterkünften zählen, d.h. dort wohnen und keinen eigenen Haushalt führen.

Aus melderechtlichen Gründen werden Soldaten im Grundwehrdienst oder auf Wehrübung der Wohngemeinde vor ihrer Einberufung zugeordnet. Entsprechend wird bei Patienten in Krankenhäusern sowie bei Personen in Untersuchungshaft verfahren.

Berufssoldaten, Soldaten auf Zeit, Angehörige des Bundesgrenzschutzes und der Bereitschaftspolizei in Gemeinschaftsunterkünften werden ebenso wie die Strafgefangenen sowie alle Dauerinsassen von Gemeinschafts- und Anstaltsunterkünften und das in diesen Unterkünften wohnende Personal sowohl in den Gemeinden die diese Unterkünfte beherbergen, als auch in den Gemeinden, in denen sie evtl. einen weiteren Wohnsitz haben, erfaßt.

Angehörige der ausländischen Stationierungstreitkräfte sowie der ausländischen diplomatischen und konsularischen Vertretungen mit ihren Familienangehörigen werden grundsätzlich nicht statistisch ermittelt.

Bevölkerung (Bevölkerung am Ort der alleinigen bzw. Hauptwohnung): Mit dem Melderechtsrahmengesetz 1980 und der Einführung entsprechender Meldegesetze in den Bundesländern war hinsichtlich des Bevölkerungsbegriffes eine Um-

stellung vorzunehmen. In dem Mikrozensus ab 1985 wird die "Bevölkerung am Ort der alleinigen bzw. Hauptwohnung" (Kurzbezeichnung: "Bevölkerung") zugrunde gelegt. Zur "Bevölkerung" gehören alle Personen mit nur einer Wohnung. Weiterhin zählen Personen mit mehreren Wohnungen am Ort ihrer Hauptwohnung zur "Bevölkerung". Hauptwohnung ist die vorwiegend benutzte Wohnung. Für Verheiratete, die nicht dauernd getrennt von ihrer Familie leben, gilt die vorwiegend benutzte Wohnung der Familie als Hauptwohnung. In Zweifelsfällen ist die vorwiegend benutzte Wohnung dort, wo der Schwerpunkt der Lebensbeziehungen der Person liegt (siehe auch § 12 Abs. 2 des Melderechtsrahmengesetzes vom 16. August 1980, BGBl. I S. 1429). Dagegen war im Mikrozensus bis 1982 für Personen mit mehreren Wohnungen bei der Zuordnung zur "Wohnbevölkerung", unabhängig vom Familienstand, diejenige Wohnung oder Unterkunft maßgebend, von der aus sie ihrer Arbeit oder Ausbildung nachgingen oder, soweit sie weder berufstätig waren noch in Ausbildung standen, in der sie sich überwiegend aufhielten. Abweichungen zwischen den beiden Bevölkerungsbegriffen ergeben sich insbesondere wegen der anderen Zuordnung von verheirateten, nicht dauernd von ihrer Familie getrennt lebenden Personen mit mehreren Wohnungen im Bundesgebiet. Aus diesem Grund ist die Bezeichnung "Wohnbevölkerung" generell durch "Bevölkerung" ersetzt.

Personen mit weiterer Wohnung im Ausland (z.B. Arbeiter auf Montage) sind der Bevölkerung ihrer im Bundesgebiet gelegenen Heimatgemeinde zugerechnet.

Soldaten im Grundwehrdienst oder auf Wehrübung sind der Wohngemeinde vor ihrer Einberufung, Patienten in Krankenhäusern sowie Personen in Untersuchungshaft ihrer Wohngemeinde zugeordnet.

Berufssoldaten, Soldaten auf Zeit, Angehörige des Bundesgrenzschutzes und der Bereitschaftspolizei in Gemeinschaftsunterkünften gehören ebenso wie Strafgefangene sowie alle Dauerinsassen von Gemeinschafts- und Anstaltsunterkünften und das in Gemeinschafts- und Anstaltsunterkünften wohnende Personal zur Bevölkerung der Gemeinden, die diese Unterkünfte beherbergen.

N i c h t zur Bevölkerung gehören die Angehörigen der ausländischen Stationierungstreitkräfte sowie der ausländischen diplomatischen und konsularischen Vertretungen mit ihren Familienangehörigen.

Bevölkerung in Privathaushalten: Alle Personen, die allein oder zusammen mit anderen eine wirtschaftliche Einheit (Privathaushalt) bilden, sind die Bevölkerung in Privathaushalten, auch als Haushaltsmitglieder bezeichnet. Die Bevölkerung in Gemeinschafts- und Anstaltsunterkünften wird nicht berücksichtigt, wohl aber Privathaushalte im Bereich von Gemeinschafts- und Anstaltsunterkünften. Die Bevölkerung in Privathaushalten ergibt sich somit aus der wohnberechtigten Bevölkerung abzüglich der Bevölkerung in Gemeinschafts- und Anstaltsunterkünften. Da eine Person in mehreren Privathaushalten wohnberechtigt sein kann, sind Doppelzählungen möglich. So ist z.B. die abwesende Bezugsperson, die in einer anderen Gemeinde arbeitet und dort als Untermieter eine zweite Wohnung hat, Angehöriger von zwei Haushalten. Einmal zählt sie zum Haushalt ihrer Familie, zum anderen bildet sie als Untermieter einen Einpersonenhaushalt.

Diese Regelung ist dadurch gerechtfertigt, daß Haushalte an jedem Wohnsitz entsprechenden Wohnraum in Anspruch nehmen und die Einrichtungen der jeweiligen Gemeinde benutzen.

Ausnahme:

Ledige Personen, die 25 Jahre und älter sind, zählen nicht mehr zum Haushalt der Eltern, wenn sie eine weitere Wohnung haben, sich dort überwiegend aufhalten und ihren Lebensunterhalt selbst bestreiten. Sie können in diesem Fall nicht Bezugsperson im Haushalt der Eltern sein und müssen als Stellung zur 1. Person "Kind" oder "Enkel" angegeben haben.

Bevölkerung am Familienwohnsitz: Wird von der Bevölkerung in Privathaushalten abgeleitet und ist zahlenmäßig geringer als diese. Personen

mit mehr als einem Wohnsitz werden nur am Ort der Hauptwohnung der Familie, Alleinlebende am Ort der Hauptwohnung erfaßt. Alleinlebende ledige Personen zählen nicht zur Bevölkerung am Familienwohnsitz, da sie keine Familie sind. Diese Personen werden, sofern sie in einem Privathaushalt leben, der Bevölkerung in Privathaushalten zugerechnet. Die Bevölkerung in Gemeinschafts- und Anstaltsunterkünften gehört nicht zur Bevölkerung am Familienwohnsitz.

Ausländer: Alle Personen, die nicht Deutsche im Sinne des Art. 116 Abs. 1 GG sind. Dazu zählen auch die Staatenlosen und die Personen mit "ungeklärter" Staatsangehörigkeit. Deutsche, die zugleich eine fremde Staatsangehörigkeit besitzen, gehören nicht zu den Ausländern. Die Mitglieder der Stationierungstreitkräfte sowie der ausländischen diplomatischen und konsularischen Vertretungen im Bundesgebiet unterliegen mit ihren Familienangehörigen nicht den Bestimmungen des Ausländergesetzes und werden somit auch statistisch nicht erfaßt.

Staatsangehörigkeit: Unter Staatsangehörigkeit wird die rechtliche Zugehörigkeit einer Person zu einem bestimmten Staat verstanden. Personen, die nach dem Grundgesetz (Artikel 116 Abs. 1) den Personen mit deutscher Staatsangehörigkeit gleichgestellt sind, werden als Deutsche nachgewiesen. Personen, die sowohl die deutsche als auch eine ausländische Staatsangehörigkeit angeben, werden ebenfalls als Deutsche erfaßt.

Gemeindegrößenklassen: Die Gliederung der Ergebnisse nach Gemeindegrößenklassen richtet sich nach der Einwohnerzahl der Gemeinden im Jahr vor der Erhebung. Aus ihr allein läßt sich jedoch nicht sicher auf die Struktur der Gemeinden schließen. Auf die früher übliche Unterscheidung nach ländlichen Gemeinden, Landstädten, Kleinstädten usw. wird daher verzichtet.

Haushalte und Familien

Haushalt: Als Haushalt (Privathaushalt) zählt jede zusammenwohnende und eine wirtschaftliche Einheit bildende Personengemeinschaft sowie Personen, die allein wohnen und wirtschaften (z.B. Einzeluntermieter). Zum Haushalt können verwandte und familienfremde Personen gehören (z.B. Hauspersonal). Gemeinschafts- und An-

staltsunterkünfte gelten nicht als Haushalte, können aber Privathaushalte beherbergen (z.B. Haushalt des Anstaltsleiters). Haushalte mit mehreren Wohnungen werden unter Umständen mehrfach gezählt (s. Bevölkerung in Privathaushalten).

Die Zahl der Haushalte stimmt mit derjenigen der Familien nicht überein, weil es bei den Haushalten zu Doppelzählungen kommen kann. Ferner ist zu beachten, daß in einem Haushalt einerseits mehrere Familien wohnen können, andererseits aber ledige Personen ohne Kinder, die nicht zu den Familien zählen, einen Haushalt bilden können (vgl. Methodische Erläuterungen).

Bezugsperson des Haushalts: Um die Haushalte in der Statistik abgrenzen zu können, wird eine Bezugsperson im Haushalt benötigt. Das ist die Person, die im Erhebungsbogen als erste Person eingetragen ist. Ihre Erhebungsmerkmale (z.B. Alter, Familienstand, Stellung im Beruf) werden dann in der Statistik nachgewiesen. Personen unter 15 Jahren sind als Bezugsperson ausgeschlossen. Vorgabe bei der Reihenfolge der Eintragung im Erhebungsbogen: Ehegatten, Kinder, Verwandte, Familienfremde.

Haushaltsgröße: Zahl der Haushaltsmitglieder.

Haushaltsmitglieder: s. Bevölkerung in Privathaushalten.

Generationen: Die Zahl der Generationen im Haushalt richtet sich nach dem direkten, geradlinigen Abstammungsverhältnis der Haushaltsmitglieder zueinander. Dreigenerationenhaushalte sind z.B. Haushalte, in denen drei in direkter Linie miteinander verwandte Personengruppen leben, wie z.B. Großeltern, Eltern und Kinder. Haushalte, die nur aus Ehepaaren bestehen, werden als Eingenerationenhaushalte bezeichnet. In Generationenhaushalten können außerdem noch andere verwandte, verschwägte oder familienfremde Personen außerhalb der Generationenfolge leben.

Familie: Familien sind Ehepaare bzw. alleinstehende (ledige, verheiratet getrenntlebende, geschiedene und verwitwete) Väter oder Mütter, die mit ihren ledigen Kindern zusammenleben. Zu den Familien gehören auch Ehepaare sowie verheiratet Getrenntlebende, Geschiedene und Verwitwete ohne Kinder. Ledige Personen ohne Kinder zählen nicht zu den Familien.

Nach dieser Abgrenzung können in einem Privathaushalt mehrere Familien leben.

Bezugsperson der Familie: Um die Familien in der Statistik abgrenzen zu können, wird eine Bezugsperson in der Familie benötigt. Diese Person ist bei Ehepaaren aus aufbereitungstechnischen Gründen grundsätzlich der Ehemann und bei Alleinstehenden die Person selbst, wobei Kinder als Bezugsperson ausgeschlossen sind. Ihre Erhebungsmerkmale (z.B. Alter, Familienstand, Stellung im Beruf) werden dann in der Statistik nachgewiesen.

Familienstand: Es wird unterschieden zwischen ledig, verheiratet zusammenlebend, verheiratet getrenntlebend, geschieden und verwitwet. Personen, deren Ehepartner vermißt ist, gelten als verheiratet und Personen, deren Ehepartner für tot erklärt worden ist, als verwitwet. Verheiratet Getrenntlebende sind solche Personen, deren Ehepartner sich am Stichtag der Erhebung zeitweilig oder dauernd nicht im befragten Haushalt aufgehalten und für den der befragte Ehepartner keine Angabe gemacht hat. Die Zahlen der verheirateten Männer und Frauen brauchen nicht völlig übereinzustimmen, da der Wohnsitz eines Ehepartners auch außerhalb des Bundesgebietes liegen kann, bzw. Doppelzählungen vorkommen können.

Alleinstehende Personen: Verheiratet getrenntlebende, geschiedene und verwitwete Personen unabhängig davon ob sie mit Kindern zusammenleben, sowie Ledige mit Kindern. Personen, die für sich alleine in einem Haushalt wohnen und wirtschaften (Einpersonenhaushalte) werden auch als Alleinlebende bezeichnet.

Kinder: Ledige Personen, die mit ihren Eltern oder einem Elternteil, z.B. der geschiedenen Mutter, in einem Haushalt bzw. einer Familie zusammenleben. Eine Altersbegrenzung für die Zählung als Kind besteht nicht. Als Kinder gelten auch ledige Stief-, Adoptiv- oder Pflegekinder, sofern die zuvor genannten Voraussetzungen vorliegen.

Schüler und Studierende: Besucher von allgemeinbildenden und berufsbildenden Schulen (Berufsfach- und Fachschule) bzw. Hochschulen, auch wenn sie nebenher erwerbstätig sind. Berufsschüler werden nicht zu den Schülern, sondern zu den Erwerbstätigen gerechnet.

Alter: Ab der Darstellung für das Erhebungsjahr 1975 werden in allen Tabellen, die eine Gliederung nach Altersgruppen enthalten, einheitlich nur noch Ergebnisse entsprechend der sogenannten Altersjahrmethode nachgewiesen. Die Angaben beziehen sich bei dieser Art der Darstellung auf das Alter am Erhebungsstichtag.

Erwerbstätigkeit

Beteiligung am Erwerbsleben (Erwerbskonzept): In der Gliederung nach der Beteiligung am Erwerbsleben wird zwischen Erwerbspersonen und Nichterwerbspersonen unterschieden.

Erwerbspersonen sind Personen mit Wohnsitz im Bundesgebiet (Inländerkonzept), die eine unmittelbar oder mittelbar auf Erwerb gerichtete Tätigkeit ausüben oder suchen (Selbständige, Mithelfende Familienangehörige, Abhängige), unabhängig von der Bedeutung des Ertrages dieser Tätigkeit für ihren Lebensunterhalt und ohne Rücksicht auf die von ihnen tatsächlich geleistete oder vertragsmäßig zu leistende Arbeitszeit.

Die Erwerbspersonen setzen sich zusammen aus den Erwerbstätigen und den Erwerbslosen. Erwerbstätige sind Personen, die in einem Arbeitsverhältnis stehen (einschl. Soldaten und Mithelfende Familienangehörige), selbständig ein Gewerbe oder eine Landwirtschaft betreiben oder einen freien Beruf ausüben. Erwerbslose sind Personen ohne Arbeitsverhältnis, die sich um eine Arbeitsstelle bemühen, unabhängig davon, ob sie beim Arbeitsamt als Arbeitslose gemeldet sind. Insofern ist der Begriff der Erwerbslosen umfassender als der Begriff der Arbeitslosen. Andererseits zählen Arbeitslose, die vorübergehend geringfügige Tätigkeiten ausüben, nach dem Erwerbskonzept (Volkszählung, Mikrozensus) nicht zu den Erwerbslosen, sondern zu den Erwerbstätigen.

Erfragt wird neben der ersten Tätigkeit auch eine weitere Tätigkeit. Die in dem Band dargestellten Ergebnisse der Erwerbstätigkeit beziehen sich immer auf die einzige oder erste Tätigkeit.

Nach der Stellung im Beruf ergibt sich die Unterscheidung der Erwerbstätigen nach Selbständigen, Mithelfenden Familienangehörigen und Abhängigen.

Selbständige: Personen, die einen Betrieb oder eine Arbeitsstätte als Eigentümer, Miteigentümer, Pächter oder selbständiger Handwerker leiten sowie selbständige Handelsvertreter, freiberuflich Tätige, Hausgewerbetreibende und Zwischenmeister.

Mithelfende Familienangehörige: Familienangehörige, die in einem landwirtschaftlichen oder nichtlandwirtschaftlichen Betrieb, der von einem Familienmitglied als Selbständiger geleitet wird, mithelfen, ohne hierfür Lohn oder Gehalt zu erhalten und ohne daß für sie Pflichtbeiträge zur gesetzlichen Rentenversicherung gezahlt werden.

Abhängige: Beamte, Angestellte, Arbeiter und Auszubildende.

Beamte: Personen in einem öffentlich-rechtlichen Dienstverhältnis des Bundes, der Länder, der Gemeinden und sonstiger Körperschaften des öffentlichen Rechts (einschl. der Beamtenanwärter und der Beamten im Vorbereitungsdienst), Richter und Soldaten, ferner Geistliche der zur Evangelischen Kirche in Deutschland gehörenden Kirchen und der Römisch-Katholischen Kirche.

Angestellte: Alle nichtbeamteten Gehaltsempfänger. Für die Zuordnung ist grundsätzlich die Stellung im Betrieb und nicht die Art des Versicherungsverhältnisses bzw. der Mitgliedschaft in einer Rentenversicherung für Angestellte entscheidend. Leitende Angestellte gelten ebenfalls als Angestellte, sofern sie nicht Miteigentümer sind.

Arbeiter: Alle Lohnempfänger, unabhängig von der Lohnzahlungs- und Lohnabrechnungsperiode und der Qualifikation, ferner Heimarbeiter und Hausgehilfinnen.

Auszubildende in anerkannten Ausbildungsberufen: Personen, die in praktischer Berufsausbildung stehen (einschl. Praktikanten und Volontäre). Normalerweise münden kaufmännische und technische Ausbildungsberufe in einen Angestelltenberuf, gewerbliche Ausbildungsberufe in einen Arbeiterberuf ein. Die Auszubildenden sind, sofern nicht gesondert nachgewiesen, in den Zahlen der Angestellten bzw. Arbeiter enthalten.

Nichterwerbspersonen sind alle Personen, die keinerlei auf Erwerb gerichtete Tätigkeit ausüben oder suchen.

In den Tabellen sind die Erwerbslosen und Nichterwerbspersonen in einer Summe als Nichterwerbstätige zusammengefaßt.

Erwerbstätigenquoten: Prozentualer Anteil der Erwerbstätigen an der jeweiligen Bevölkerungsgruppe.

Wöchentliche Arbeitszeit: Die in einer Woche normalerweise geleistete Arbeitszeit. Bei Personen mit mehr als einer Erwerbstätigkeit wird nur die wöchentliche Arbeitszeit der ersten Tätigkeit angegeben.

Einkommensbezieher: Alle Personen, die erwerbstätig sind ohne Rücksicht darauf, ob sie auch überwiegend von Erwerbstätigkeit leben. Ferner alle Personen, die ihren Lebensunterhalt überwiegend von Arbeitslosengeld/-hilfe,

Rente und/oder dergleichen bestreiten. Unberücksichtigt bleiben Personen, die nicht erwerbstätig sind und überwiegend von Angehörigen (Eltern, Ehemann) leben.

Nettoeinkommen: Das monatliche Nettoeinkommen ergibt sich für die abhängig Erwerbstätigen aus dem Bruttoeinkommen im Monat Mai abzüglich Steuern und Sozialversicherung (ggf. auch abzüglich der Beiträge für private, kommunale oder staatliche Zusatzversorgungskassen). Bei unregelmäßigem Einkommen war der Nettodurchschnitt im Jahr anzugeben. Bei Selbständigen in der Landwirtschaft und Mithelfenden Familienangehörigen wurde das Nettoeinkommen nicht erfragt.

Das Haushaltsnettoeinkommen wird ab dem Mikrozensus 1985 aus dem Individualeinkommen der betreffenden Haushaltsmitglieder ermittelt.

3 Anpassung und Hochrechnung

Die mit der Stichprobenerhebung nach der Bearbeitung ermittelten Werte über Haushalte und Personen werden nach dem Verfahren der freien Hochrechnung mit dem Faktor 100 multipliziert. Für die Daten aller Schichten kann also ein einheitlicher Hochrechnungsfaktor benutzt werden, weil sämtliche Schichten mit dem gleichen Auswahlatz von 1 % erfaßt worden sind. Dieses Verfahren ist besonders einfach und erlaubt beliebige fachliche Gliederungen der einbezogenen Personen oder Haushalte.

Bei jeder Erhebung treten jedoch Ausfälle auf, die auf Schwierigkeiten bei der Durchführung der Erhebung zurückzuführen sind. Erfassungslücken wegen Auskunftsverweigerung u.ä. sind jedoch dank der bestehenden Auskunftspflicht und des Einsatzes von Interviewern vergleichsweise gering und betreffen höchstens wenige Prozent der Stichprobengesamtheit. Sie dürfen aber in Stichprobenerhebungen keinesfalls vernachlässigt werden, weil ihre Auswirkungen im Zusammenhang mit der Hochrechnung möglicherweise recht gravierend sind. In den Stichprobenergebnissen würden entsprechend große Lücken und Verzerrungen entstehen, die deren Brauchbarkeit entscheidend mindern könnten.

Aus diesen Gründen wird gewöhnlich ein global wirkendes Anpassungsverfahren durchgeführt,

mit dem die Lücken "aufgefüllt" werden. Das sonst meist benutzte Verfahren, bei dem die Hochrechnungsfaktoren entsprechend der Zahl der ausgefallenen Einheiten erhöht werden, ist für den Mikrozensus recht ungeeignet, weil das hieraus resultierende Erfordernis der Rundung auf ganze Zahlen bei der vielfältigen Gliederung der Ergebnisse beträchtliche Abstimmarbeiten verursachen würde. Beim Mikrozensus wird deshalb vor der eigentlichen Hochrechnung ein zufallsgesteuertes Verfahren des Doppeln und Streichens angewendet: Aus der Menge der mit Erhebungsangaben vorhandenen Einheiten werden zufällig einige Einheiten ausgewählt und mit ihren Angaben in die Auswertung doppelt einbezogen oder ganz fortgelassen.

Den Ist-Zahlen der Stichprobe werden zunächst die Soll-Zahlen aus der Bevölkerungsfortschreibung in der Gliederung nach Regierungsbezirken, nach Deutschen und Ausländern sowie nach dem Geschlecht gegenübergestellt. Für die so gegliederten Personenzahlen kann durch Doppeln oder durch Streichen von erfaßten Personen eine Übereinstimmung mit den entsprechenden Soll-Zahlen herbeigeführt werden. Die auf solche Weise erzwungene Übereinstimmung erstreckt sich freilich nur auf die grob gegliederten Marginalzahlen, doch können auch für die feiner untergliederten Stichprobenergebnisse gewisse Genauigkeitsverbesserungen angenommen werden.

4.1 Stichprobenfehler und systematische Fehler

Bei Stichprobenerhebungen, die nach dem Zufallsprinzip ausgewählt worden sind, treten zwei Arten von Fehlern auf:

- Zufallsbedingte Stichprobenfehler
- Nicht zufällige systematische Fehler.

Zufallsbedingte Stichprobenfehler sind Abweichungen, die darauf zurückzuführen sind, daß nicht alle Einheiten der untersuchten Gesamtheit, sondern nur eine Stichprobe für die Statistik herangezogen wird.

Systematische Fehler sind nicht zufallsabhängige Abweichungen, die z.B. auf falschen Angaben der Befragten oder der Interviewer, Fehlern bei der Abgrenzung der Gesamtheit, dem Ausfall von zu befragenden Einheiten sowie auf Fehlern bei der Aufbereitung beruhen können.

Der Wert eines zufallsbedingten Stichprobenfehlers läßt sich nicht exakt ermitteln, sondern nur größenordnungsmäßig abschätzen. Als Schätzwert dient der sog. Standardfehler, der aus den Einzeldaten der Stichprobe berechnet werden kann.

Der Standardfehler eines Stichprobenergebnisses kann wie folgt interpretiert werden:

Der genaue Wert für den Stichprobenfehler einer Nachweisungsposition ist mit einer Wahrscheinlichkeit

- von rund 68 % kleiner als der einfache Standardfehler
- von rund 95 % kleiner als der doppelte Standardfehler.

Die Größe der Standardfehler hängt vom Auswahlverfahren, vom Umfang der Stichprobe, von der Häufigkeitsverteilung der untersuchten Merkmale und von dem verwendeten Hochrechnungsverfahren ab.

4.2 Fehlerrechnung

Der relative Standardfehler v_g des Schätzwertes

$$(1) \quad \hat{n}_g = n_g / f$$

für die Fallzahl N_g (Personen, Haushalte) einer Merkmalskategorie g ⁶⁾ bei freier Hochrechnung wird mit folgender Formel geschätzt:

$$(2) \quad \hat{v}_g^2 = \frac{1-f}{n_g^2} \cdot \sum_{h=1}^L m_h \cdot s_{gh}^2$$

In (1) und (2) bedeuten:

- f : Auswahlsatz,
- L : Anzahl der Schichten,

$$n_g = \sum_{h=1}^L \sum_{i=1}^{m_h} n_{ghi} : \text{Anzahl der Stichprobenfälle der Merkmalskategorie } g \text{ mit}$$

n_{ghi} : Anzahl der Stichprobenfälle der Merkmalskategorie g , in der Schicht h und im Zählbezirk i ,

m_h : Anzahl der Zählbezirke in der Schicht h der Stichprobe,

$$s_{gh}^2 = \sum_{i=1}^{m_h} (n_{ghi} - \bar{n}_{gh})^2 / (m_h - 1) : \text{Varianz}$$

der Stichprobenfälle je Zählbezirk in der Schicht h mit

$$\bar{n}_{gh} = \sum_{i=1}^{m_h} n_{ghi} / m_h : \text{Mittelwert der}$$

Stichprobenfälle je Zählbezirk in der Schicht h und Merkmalskategorie g .

Dieser Ansatz berücksichtigt die Auswahl von ganzen Zählbezirken (Klumpen von Aufbereitungseinheiten) und die Schichtung der Zählbezirke. Dagegen konnte bei diesem Ansatz die zur Verminderung des Stichprobenfehlers getroffene regionale Anordnung der Zählbezirke vor der Auswahl nicht berücksichtigt werden.

6) Über Werte eines oder mehrerer Erhebungsmerkmale definiert (Beispiel g : 18- bis 25jährige männliche Erwerbstätige).

Eine Anpassung der Mikrozensusergebnisse an die "fortgeschriebene Bevölkerung" wurde bei diesem Ansatz ebenfalls nicht berücksichtigt.

4.3 Schätzung des relativen Standardfehlers aus den Besetzungszahlen der Tabellenfelder

Für eine einfache ungeschichtete Zufallsauswahl von Aufbereitungseinheiten (Personen, Haushalte) kann der relative Standardfehler v_g (Bin) auf einfache Weise nach dem Binomialansatz geschätzt werden:

$$(3) \hat{v}_g^2(\text{Bin}) = \frac{1-f}{n-1} \cdot \frac{1-p_g}{p_g} ,$$

wobei

n : Anzahl der Stichprobenfälle (Aufbereitungseinheiten) insgesamt,

$p_g = n_g/n$: Anteil der Fälle der Merkmalskategorie g an allen Aufbereitungseinheiten in der Stichprobe,

f, n_g : siehe Formeln (1) und (2).

Für die in die Fehlerrechnung einbezogenen Merkmalskategorien g kann man den Wert des Quotienten

$$(4) k_g = \frac{\hat{v}_g}{\hat{v}_g(\text{Bin})}$$

berechnen. Der Quotient k_g wird als Zuschlagsfaktor zum Binomialansatz bezeichnet. Es hat sich gezeigt, daß k_g für alle in die Fehlerrechnung einbezogenen Merkmalskategorien g nicht kleiner als 1 ist, d.h. der Stichprobenfehler nach dem tatsächlichen Auswahlverfahren des Mikrozensus ist nicht kleiner als der Stichprobenfehler bei einer einfachen ungeschichteten Zufallsauswahl von Aufbereitungseinheiten. Man bezeichnet k_g auch als "design-effect-Faktor", da er das "design" des Auswahlplans quantifiziert.

Die für den Mikrozensus 1978 und 1979 ermittelten Zuschlagsfaktoren für die in die Fehlerrechnung einbezogenen Merkmalskategorien sind auszugsweise in der Übersicht 2 zusammen mit den relativen Standardfehlern aufgeführt.

Der Zuschlagsfaktor hat keinen konstanten Wert, sondern nimmt mit dem Anteilswert p_g näherungsweise linear zu, jedoch nach Gruppen von Merkmalskategorien unterschiedlich stark.

$$(5) k(p_g) \approx a + b \cdot p_g , \quad a, b : \text{Konstanten.}$$

Damit läßt sich für jede Merkmalsgruppe eine empirisch bestimmte Näherungsfunktion für eine Schätzung \hat{v}_g' des relativen Standardfehlers des hochgerechneten Ergebnisses \hat{n}_g mit Hilfe des Binomialansatzes angeben:

$$(6) \hat{v}_g' = k'(p_g) \cdot \hat{v}_g(\text{Bin}) \text{ mit}$$

$$k'(p_g) = a + b \cdot p_g.$$

Wie die Berechnungen gezeigt haben, sind im wesentlichen 3 Gruppen von Merkmalskategorien zu unterscheiden:

- (a) Kategorien der Bevölkerung und Erwerbstätigen, ohne solche nach Ausländern und Beschäftigten in Land- und Forstwirtschaft (B/E),
- (b) Kategorien der Bevölkerung und Erwerbstätigen, nur nach Ausländern und Beschäftigten in Land- und Forstwirtschaft (A/L) und
- (c) Kategorien nach Haushalten (H).

Für diese Gruppen ergaben sich folgende Werte $k'(p_g)$:

- (7) a) B/E: $1,2_{13} + 0,0_{42} \cdot p_g$ (%),
- b) A/L: $1,3_{71} + 0,5_{28} \cdot p_g$ (%),
- c) H : $1,1_{11} + 0,0_{28} \cdot p_g$ (%).

Die Abweichungen der über die Fehlerrechnung nach (4) berechneten k_g von den mit $k'(p_g)$ geschätzten sind in den 3 Gruppen jeweils relativ gering, im Mittel kleiner als 10 %.

In Übersicht 3 sind für bestimmte Anteilswerte p_g (%) mit Hilfe von (7) a), b), c) berechnete Werte $k(p_g)$ zusammengestellt.

Für die drei Merkmalsgruppen B/E, A/L und H sind in der Übersicht 4 mit Hilfe von (6) und (7) geschätzte relative Standardfehler für Bundesergebnisse in Abhängigkeit von hochgerechneten Fallzahlen graphisch dargestellt.

Übersicht 2
 Ergebnisse der Fehlerrechnung zum Mikrozensus
 für ausgewählte Merkmale
 Bundesgebiet

Merkmal	Anteil an der Gesamtheit der Personen bzw. Haushalte 1)	Einfacher, relativer Standardfehler	Zuschlagsfaktor zum Binomialansatz 2)
	%	%	
1 Bevölkerung	100,0	0,4	-
2 - männlich	47,6	0,4	3,3
3 - weiblich	52,4	0,4	3,2
4 - 15 bis unter 25 Jahre	14,9	0,6	2,1
5 - 25 bis unter 40 Jahre	20,5	0,6	2,4
6 - 40 bis unter 65 Jahre	29,6	0,4	2,3
7 - 65 bis unter 75 Jahre	10,0	0,6	1,6
8 - 75 Jahre und älter	5,3	1,0	1,9
9 - Ausländer	6,4	1,9	3,9
10 - männlich	3,6	2,0	3,1
11 - weiblich	2,8	2,0	2,7
12 - 15 bis unter 40 Jahre	3,2	1,9	2,8
13 - 40 bis unter 65 Jahre	1,2	2,4	2,1
14 - 65 Jahre und älter	0,1	5,4	1,5
15 - Erwerbstätige	41,6	0,5	3,1
16 - männlich	26,3	0,5	2,3
17 - weiblich	15,3	0,6	1,9
18 - verheiratete Mütter m. Kindern unter 18 Jahren	5,1	0,8	1,6
19 - mit 1 Kind	2,6	0,9	1,2
20 - mit 2 Kindern	1,7	1,1	1,2
21 - mit 3 Kindern	0,5	1,9	1,1
22 - mit 4 und mehr Kindern	0,2	3,2	1,1
23 - Selbständige	3,6	1,1	1,6
24 - Mithelfende Familienangehörige	1,3	2,3	2,1
25 - abhängig Erwerbstätige	36,6	0,5	2,9
26 - männlich	23,2	0,5	2,3
27 - weiblich	13,4	0,6	1,8
28 - in Land- und Forstwirtschaft	2,5	2,2	2,8
29 - mit Hauptschulabschluß	30,7	0,5	2,8
30 - mit Fachschulabschluß	2,7	1,1	1,5
31 - mit Fachhochschulabschluß	1,0	1,8	1,4
32 - mit Universitätsabschluß	2,3	1,6	1,9
33 - Erwerbslose (nach EG-Konzept)	1,0	2,1	1,7
34 - männlich	0,5	2,7	1,5
35 - weiblich	0,6	2,4	1,4
36 - Lebensunterh. überw. d. Erwerbstätigkeit	39,6	0,5	2,9
37 - Lebensunterh. überw. d. Rente	18,4	0,6	2,2
38 - Lebensunterh. überw. d. Arbeitslosengeld	0,8	2,3	1,6
39 Haushalte	100,0	0,4	-
40 - mit 1 Person	29,3	0,7	2,4
41 - mit 2 Personen	28,5	0,5	1,6
42 - mit 3 Personen	18,0	0,6	1,5
43 - mit 4 Personen	14,8	0,7	1,5
44 - mit 5 Personen	6,1	1,0	1,3
45 - mit 6 Personen	2,1	1,6	1,2
46 - mit 7 Personen	0,8	2,5	1,1
47 - mit 8 Personen	0,3	4,2	1,1
48 - mit 9 Personen	0,12	6,1	1,1
49 - mit 10 Personen	0,05	9,4	1,0
50 - mit 11 und mehr Personen	0,04	11,4	1,1

1) 1978 bzw. 1979.

2) Nach Fehlerrechnungen für 1978 und 1979 (nicht angepaßtes Material).

Übersicht 3
Zuschlagsfaktoren k'_g in Abhängigkeit vom Anteilswert p_g

Anteilswert p_g	Zuschlagsfaktor für		
	Bevölkerung und Erwerbstätige (B/E)	Ausländer und Erwerbs- tätige in Land- und Forstwirtschaft (A/L)	Haushalte (H)
%			
0,01	1,2	1,4	1,1
0,02	1,2	1,4	1,1
0,05	1,2	1,4	1,1
0,1	1,2	1,4	1,1
0,2	1,2	1,5	1,1
0,5	1,2	1,6	1,1
1	1,3	1,9	1,1
2	1,3	2,4	1,2
5	1,4	4,0	1,3
10	1,6	-	1,4
20	2,1	-	1,7
50	3,3	-	2,5

Mit Hilfe dieser Fehlerkurven können die relativen Standardfehler der Mikrozensusergebnisse einer Stichtagserhebung für das Bundesgebiet näherungsweise abgeschätzt werden, wobei die Ergebnisse jeweils einer der drei Merkmalsgruppen zuzuordnen sind.

Die graphische Darstellung der Fehlerkurven in der Übersicht 4 zeigt weiter, daß der einfache relative Standardfehler für hochgerechnete Besetzungszahlen unter 5 000, d.h. für weniger als 50 Fälle in der Stichprobe, bei allen Merkmalsgruppen über 15 % hinausgeht. Ergebnisse mit einem einfachen relativen Standardfehler über 15 % haben nur noch einen geringen Aussagewert und sollten deshalb für Vergleiche nicht mehr herangezogen werden.

4.4 Schätzung der relativen Standardfehler für Länderergebnisse

Die in der Übersicht 4 wiedergegebenen Fehlerkurven gelten streng genommen nur für Bundesergebnisse des Mikrozensus. Die Ausweitung der Fehlerrechnung auf Länderergebnisse hat aber gezeigt, daß sich die Zuschlagsfaktoren (je Merkmalskategorie) für Bundesländer nur wenig von den Werten für das Bundesgebiet insgesamt unterscheiden; die Fehlergraphik läßt sich deshalb auch für eine näherungsweise Abschätzung der Fehlerwerte für Länderergebnisse einsetzen.

Anhand der Formeln (3) und (6) können auch die relativen Standardfehler für Länderergebnisse geschätzt werden; n und n_g beziehen sich dann natürlich nur auf das jeweilige Bundesland. Die Zuschlagsfaktoren können entweder aus der Übersicht 2 oder näherungsweise aus der Übersicht 3 oder mit Hilfe der Formeln (7) gewonnen werden.

Übersicht 4:
Einfacher relativer Standardfehler einer 1% - Mikrozensusstichprobe für Bundesergebnisse*

Merkmale nach
B/E: Bevölkerung, Erwerbstätige (nicht in L. u. F.),
A/L: Ausländer, Erwerbstätige in Land- u. Forstwirtschaft,
H : Haushalte

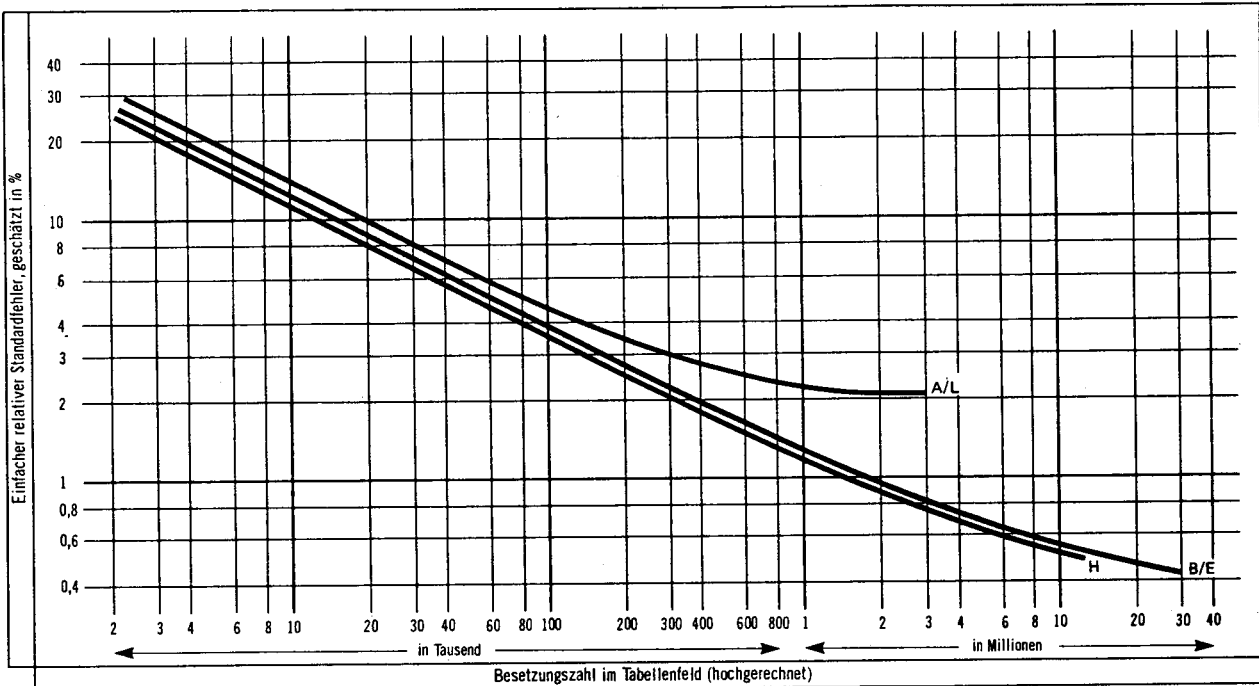

* Bundesergebnisse ohne Anpassung an die "fortgeschriebene Bevölkerung"; Standardfehler geschätzt nach dem Binomialansatz unter Berücksichtigung eines Korrekturfaktors für den Schichtungs- und Klumpeneffekt.

5 Zusammenfassung der Ergebnisse

Privathaushalte

Im April 1986 gab es im Bundesgebiet 26,7 Mill. Privathaushalte. Davon waren 9,2 Mill. Einpersonen- und 17,6 Mill. Mehrpersonenhaushalte. Von diesen hatten die Zweipersonenhaushalte mit 7,9 Mill. den größten Anteil.

Im April 1986 wurden 26,7 Mill. Privathaushalte mit 61,4 Mill. Haushaltsmitgliedern ermittelt. Das entsprach einer durchschnittlichen Haushaltsgröße von 2,29 Personen. Läßt man die 9,2 Mill. Einpersonenhaushalte außer acht, so ergaben sich 17,6 Mill. Mehrpersonenhaushalte mit 52,2 Mill. Haushaltsmitgliedern und somit eine durchschnittliche Haushaltsgröße in Mehrpersonenhaushalten von 2,97 Personen.

Von den Privathaushalten insgesamt waren 34,3 % Einpersonenhaushalte und von diesen hatten 64,5 % eine Frau als Bezugsperson. In den 5,9 Mill. Einpersonenhaushalten mit weiblicher Bezugsperson lebten 3,2 Mill. Frauen oder 53,8 % im Alter von 65 Jahren und mehr.

Durchschnittlich lebten 2,29 Personen in einem Haushalt.

Abweichungen gegenüber der durchschnittlichen Haushaltsgröße von 2,29 Personen ergeben sich dann, wenn man die Zahlen für die Haushalte nach dem Geschlecht und den Altersgruppen der Bezugsperson berechnet. Eine durchschnittliche Haushaltsgröße von 2,89 Personen hatten 7,2 Mill. Haushalte mit einer männlichen Bezugsperson im Alter von 25 bis unter 45 Jahren. Dagegen betrug die durchschnittliche Haushaltsgröße in 3,5 Mill. Haushalten mit weiblicher Bezugsperson im Alter von 65 Jahren und mehr 1,12 Personen je Haushalt.

11,0 Mill. Bezugspersonen waren nicht erwerbstätig, 6,1 Mill. übten eine Tätigkeit als Arbeiter aus.

Von den 26,7 Mill. Bezugspersonen waren 11,0 Mill. (41,1 %) nicht erwerbstätig. 6,1 Mill. (23,9 %) waren als Arbeiter tätig. Von 5,9 Mill. in Einpersonenhaushalten lebenden Frauen gingen 1,7 Mill. (27,9 %) einer Erwerbstätigkeit nach und fast drei Viertel (72,1 %) waren nicht erwerbstätig. Unter diesen wiederum waren 3,1 Mill. (73,0 %) Rentnerinnen u.dgl. im Alter von 65 Jahren und mehr.

Fast jede 7. in Privathaushalten lebende Person wohnte und wirtschaftete für sich alleine.

Von den 61,4 Mill. in Haushalten lebenden Personen lebten 15,0 % für sich allein (als Einpersonenhaushalte) und zwar 5,9 Mill. (9,7 %) Frauen und 3,3 Mill. (5,3 %) Männer.

Familien

63,8 % der im April 1986 gezählten Familien bestanden aus Ehepaaren ohne bzw. mit in der Familie lebenden ledigen Kindern. Mehr als ein Drittel waren Alleinstehende mit oder ohne Kinder.

In der Hälfte der Familien mit Kindern lebte nur 1 Kind.

89,8 % der Familien lebten in Einfamilienhaushalten.

Durchschnittlich lebten nicht einmal 2 ledige Kinder in Familien mit Kindern.

13,0 Mill., d.s. fast sechs Zehntel aller Bezugspersonen, waren erwerbstätig.

Im April 1986 lebten im Bundesgebiet 23,1 Mill. Familien. 14,7 Mill. (63,8 %) waren Ehepaare ohne bzw. mit in der Familie lebenden ledigen Kindern, in 36,2 % waren es Familien mit alleinstehenden Bezugspersonen, von denen war in 76,0 % (6,3 Mill.) eine Frau die Bezugsperson.

In 7,2 Mill. Familien lebten 11,4 Mill. Kinder unter 18 Jahren. In 6,2 Mill. Familien, die aus Ehepaaren bestanden, lebten 10,1 Mill. Kinder dieser Altersgruppe, d.s. 88,6 %. Familien mit schulpflichtigen Kindern (6 bis unter 15 Jahren) gab es 3,9 Mill., darunter 3,4 Mill. (87,3 %) Ehepaare.

Von den 10,5 Mill. Familien mit ledigen Kindern hatten 5,3 Mill. (50,6 %), also die Hälfte 1 Kind, 3,8 Mill. (mehr als ein Drittel) 2 Kinder, 1,1 Mill. (10,2 %) 3 Kinder und 353 300 (3,4 %) 4 Kinder und mehr.

4,3 Mill. (41,1 %) der Familien mit Kindern hatten eine Bezugsperson im Alter von 30 bis unter 45 Jahren, darunter waren 3,7 Mill. Ehepaare.

20,8 Mill. Familien (89,8 %) der 23,1 Mill. ermittelten Familien lebten für sich alleine in einem Haushalt, davon 25,5 % in Einperson- und 74,5 % in Mehrpersonenhaushalten. Nur 2,4 Mill. Familien (10,2 %) lebten mit einer oder weiteren Familien in einem Haushalt.

In 100 Familien mit ledigen Kindern lebten durchschnittlich 168 Kinder. Wenn die Familien aus Ehepaaren mit Kindern bestanden, so kamen auf 100 Familien 174 Kinder. Auf je 100 Familien mit alleinstehendem Vater kamen 136 und mit alleinstehender Mutter 140 Kinder.

13,0 Mill. (56,3 %) aller Bezugspersonen standen im Erwerbsleben. Von 100 Bezugspersonen ohne ledige Kinder in der Familie waren 35 am Erwerbsleben beteiligt und von 100 Bezugspersonen mit ledigen Kindern in der Familie waren es 82. Das hing mit dem Alter der Bezugsperson zusammen; denn Bezugspersonen ohne (noch) in der Familie lebende Kinder waren im Durchschnitt wesentlich älter als die mit Kindern in der Familie.

Frauen und Mütter

Von den 27,5 Mill. Frauen im Alter von 15 Jahren und mehr waren im April 1986 10,5 Mill. (38,2 %) erwerbstätig. Die Erwerbstätigenquote sowohl für Mütter mit Kindern unter 18 Jahren als auch mit Kindern im schulpflichtigen Alter war rd. 43 %.

Ohne Rücksicht auf die normalerweise geleistete Wochenarbeitszeit waren im April 1986 von den 27,5 Mill. Frauen im Alter von 15 Jahren und mehr 10,5 Mill. oder 38,2 % erwerbstätig. Verheiratete Frauen gingen zu 38,4 % und alleinstehende Frauen zu 38,0 % einer Erwerbstätigkeit nach.

Rd. 43 % der Mütter sowohl mit Kindern unter 18 Jahren als auch mit Kindern im schulpflichtigen Alter (6 bis unter 15 Jahren) hatten angegeben erwerbstätig zu sein.

Von den Müttern mit schulpflichtigen Kindern hatten die Ledigen mit 64,6 % und die Geschiedenen mit 61,2 % weit über dem Durchschnitt liegende Erwerbsquoten.

Mütter mit Kindern unter 18 Jahren hatten im Alter von 35 bis unter 55 Jahren die höchste Erwerbsbeteiligung.

Mütter im Alter von 35 bis unter 45 Jahren mit Kindern unter 18 Jahren in der Familie beteiligten sich mit 48,3 % und im Alter von 45 bis unter 55 Jahren mit 42,1 % am Erwerbsleben. Bei den verheirateten Müttern lauteten die Quoten 46,2 % bzw. 40,4 %, bei alleinstehenden Müttern 66,0 % bzw. 55,0 %.

2,1 Mill. verheiratete und 440 000 alleinstehende Mütter mit Kindern unter 18 Jahren waren als Beamtinnen, Angestellte oder Arbeiterinnen erwerbstätig.

Von 6,3 Mill. verheirateten Müttern mit Kindern unter 18 Jahren waren 2,1 Mill. (34,0 %) in abhängiger Stellung erwerbstätig, und zwar 61,1 % mit 1 Kind, 32,1 % mit 2 Kindern, 6,7 % mit 3 Kindern und mehr.

833 000 alleinstehende Mütter hatten Kinder unter 18 Jahren in der Familie. Von diesen Müttern waren 440 000 (52,8 %) als Abhängige tätig. Von diesen 440 000 Müttern hatten 77,5 % 1 Kind, 20,3 % 2 Kinder und 2,2 % 3 Kinder und mehr.

2,0 Mill. verheiratete erwerbstätige Frauen in abhängiger Stellung arbeiteten normalerweise 40 Stunden und mehr in der Woche.

Von den 5,7 Mill. verheirateten erwerbstätigen Frauen arbeiteten 2,0 Mill. (35,6 %) als Abhängige normalerweise 40 Stunden und mehr. Von diesen hatten 65,0 % überhaupt kein Kind oder keine Kinder unter 18 Jahren, 22,3 % 1 Kind und 12,7 % 2 Kinder und mehr unter 18 Jahren.

Von 2,7 Mill. verheirateten abhängig erwerbstätigen Frauen, die keine Kinder oder keine Kinder unter 18 Jahren hatten, arbeiteten 1,3 Mill. oder 49,5 % 40 Stunden und mehr in der Woche.

Ausländer

Im April 1986 hatten 1,7 Mill. Privathaushalte eine Bezugsperson mit ausländischer Staatsangehörigkeit.

Unter den 26,7 Mill. Privathaushalten hatten im April 1986 1,7 Mill., d.s. 6,4 %, eine Bezugsperson mit ausländischer Staatsangehörigkeit. In diesen Haushalten lebten 4,7 Mill. Haushaltsmitglieder. Unter diesen 1,7 Mill. Haushalten waren die Einpersonenhaushalte mit 527 000 (30,6 %) am stärksten vertreten. Die durchschnittliche Haushaltsgröße betrug für die Haushalte mit ausländischen Bezugspersonen insgesamt 2,74 Personen und für die Mehrpersonenhaushalte 3,50 Personen.

1,5 Mill. Familien hatten eine ausländische Bezugsperson, darunter waren 258 000 Ehepaare ohne Kinder und 808 000 Ehepaare mit 1,7 Mill. ledigen Kindern in der Familie.

Nach der Familienstruktur untergliedert setzten sich die 1,5 Mill. Familien mit einer ausländischen Bezugsperson wie folgt zusammen: 258 000 Ehepaare ohne Kinder (17,2 %), 808 000 Ehepaare mit ledigen Kindern in der Familie (54,0 %), 247 000 alleinstehende Männer ohne oder mit Kindern (16,5 %) und 184 000 alleinstehende Frauen (12,3 %), und zwar 7,2 % ohne Kinder und 5,1 % mit ledigen Kindern in der Familie.

Im Durchschnitt lebten 206 ledige Kinder in 100 Familien mit Kindern, die aus Ehepaaren bestanden und bei denen die Bezugsperson Ausländer war.

43,0 % der Frauen mit ausländischer Staatsangehörigkeit gingen einer Erwerbstätigkeit nach.

Von den 1,5 Mill. Frauen im Alter von 15 Jahren und mehr mit ausländischer Staatsangehörigkeit waren 656 000 (43,0 %) erwerbstätig, und zwar überwiegend als Abhängige. Von den erwerbstätigen Frauen hatten 303 000 (46,2 %) kein lediges Kind in der Familie und 353 000 (53,8 %) 643 000 ledige Kinder in der Familie.

Ledige Kinder und Jugendliche

17,7 Mill. ledige Kinder und Jugendliche lebten 1986 in Privathaushalten, darunter waren 30,3 % im Alter von 6 bis unter 15 Jahren.

Im April 1986 lebten 17,7 Mill. ledige Kinder und Jugendliche in Privathaushalten. Davon waren 3,6 Mill. (20,2 %) unter 6 und 5,4 Mill. (30,3 %) 6 bis unter 15 Jahre alt, 2,6 Mill. (14,5 %) standen im Alter von 15 bis unter 18 Jahren und 6,2 Mill. (35,0 %) waren volljährig, d.h. 18 Jahre und älter.

27,9 % der ledigen Kinder in Privathaushalten lebten in Großstädten.

27,9 % (4,9 Mill.) der 17,7 Mill. ledigen Kinder in Privathaushalten lebten in Großstädten, über ein Viertel jeweils in Gemeinden mit 5 000 bis unter 20 000 bzw. 20 000 bis unter 100 000 Einwohnern und 16,9 % (3,0 Mill.) in Gemeinden unter 5 000 Einwohnern.

Fast ein Drittel der ledigen Kinder unter 18 Jahren lebten in Privathaushalten mit 5 Personen und mehr.

2,8 Mill. Kinder im Alter von 6 bis unter 15 Jahren hatten keine Geschwister in diesem Alter.

Im Durchschnitt lebten in 100 Familien mit Kindern 168 ledige Kinder (ohne Altersbegrenzung).

Rund neun Zehntel der ledigen Kinder lebten in Familien, die aus Ehepaaren bestanden.

Mehr als vier Zehntel der ledigen Kinder lebten in Familien mit 2 Kindern.

Über 1 Mill. Kinder im Alter von 3 bis unter 6 Jahren (582 000 Knaben und 575 000 Mädchen) besuchten einen Kindergarten.

Von den 11,5 Mill. ledigen Kindern unter 18 Jahren lebten 3,4 Mill. (29,6 %) in Privathaushalten mit 5 Personen und mehr. Nach der Kinderzahl dieser Haushalte hatten 9,3 % keine Geschwister entsprechenden Alters, 19,9 % lebten in Haushalten mit 2 Kindern, 49,8 % in Haushalten mit 3 Kindern und 21,0 % in Haushalten mit 4 Kindern und mehr im Alter von unter 18 Jahren.

Von der Gesamtzahl der 5,4 Mill. Kinder im Alter von 6 bis unter 15 Jahren lebten in Privathaushalten mit einem Kind dieses Alters 2,8 Mill. (51,5 %), mit 2 Kindern 2,0 Mill. (38,2 %), mit 3 Kindern 0,4 Mill. (8,3 %) und in Haushalten mit 4 Kindern und mehr dieses Alters 0,1 Mill. (2,0 %).

Durchschnittlich 168 ledige Kinder (ohne Altersbegrenzung) lebten in 100 Familien mit ledigen Kindern. Mit 100 verheiratet zusammenlebenden Eltern waren es 174 Kinder, in je 100 Familien mit einem alleinstehenden Vater 136 und mit einer alleinstehenden Mutter 140 Kinder. Wenn man nur von Familien mit Kindern unter 18 Jahren ausgeht, so war der Durchschnitt in der o.g. Reihenfolge wie folgt: 158; 162; 126 und 135 Kinder je 100 Familien.

Von den 17,6 Mill. ledigen Kindern lebten 15,0 Mill. (85,5 %) mit verheiratet zusammenlebenden Eltern, 2,2 % (385 000) lebten mit ihrem alleinstehenden Vater und 12,3 % (2,2 Mill.) mit ihrer alleinstehenden Mutter zusammen. 793 000 ledige Kinder hatten eine geschiedene Mutter, d.i. über ein Drittel der ledigen Kinder von alleinstehenden Müttern.

Von den 17,6 Mill. ledigen Kindern lebten 5,3 Mill. (30,2 %) in Familien mit 1 Kind, 7,5 Mill. (42,7 %) in Familien mit 2 Kindern, 3,2 Mill. (18,3 %) in Familien mit 3 Kindern und 1,6 Mill. (8,8 %) in Familien mit 4 Kindern und mehr.

Von den 1,8 Mill. Kindern im Alter von 3 bis unter 6 Jahren besuchten über 1 Mill., d.s. 65 von 100 Kindern, einen Kindergarten. Von den 542 000 Kindern der gleichen Altersgruppe mit verheiratet zusammenlebenden Eltern und einer erwerbstätigen Mutter waren 379 000 (69,9 %) Kindergartenkinder. Von 100 Kindern alleinstehender erwerbstätiger Mütter besuchten 74 einen Kindergarten.

8,2 Mill. ledige Kinder in Familien standen in schulischer Ausbildung.

8,2 Mill. (61,5 %) der 13,3 Mill. ledigen Kinder in Familien im Alter von 6 bis unter 30 Jahren waren in schulischer Ausbildung, 4,2 Mill. (31,6 %) erwerbstätig (darunter 1,3 Mill. = 30,6 % in beruflicher Ausbildung) und rund 0,9 Mill. (6,9 %) weder in schulischer/beruflicher Ausbildung noch erwerbstätig.

Von den 8,2 Mill. in schulischer Ausbildung befindlichen ledigen Kindern in Familien besuchten 62,6 % eine Grund-, Haupt- oder Realschule, 24,0 % ein Gymnasium, 7,2 % eine Berufsfach-, Fach- oder Technikerschule bzw. Ingenieur- oder Höhere Fachschule und 6,1 % studierten an einer Hochschule oder Universität.

ALTERSAUFBAU UND FAMILIENSTANDSGLIEDERUNG
DER BEVÖLKERUNG AM 31.12.1986

Ledig
 Verheiratet
 Verwitwet
 Geschieden

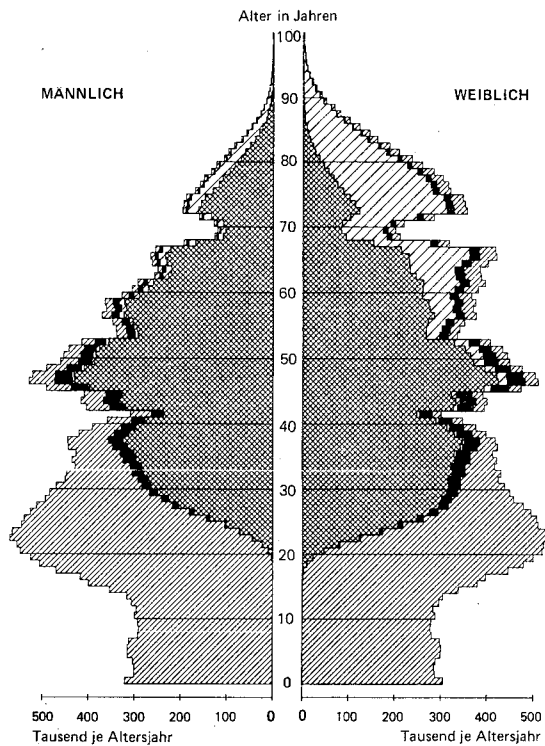

Statistisches Bundesamt 88 0405

PRIVATHAUSHALTE IM APRIL 1986¹⁾
NACH GEMEINDEGRÖSSENKLASSEN UND ZAHL DER PERSONEN

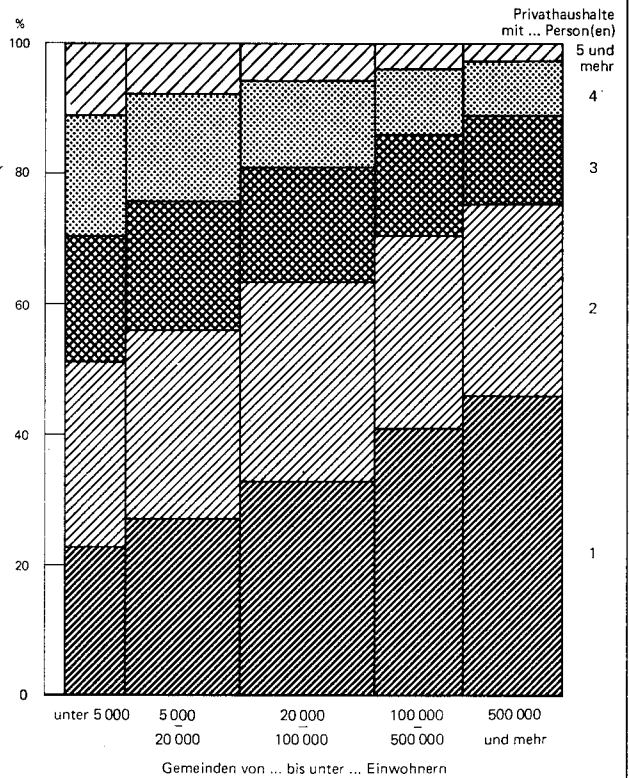

1) Ergebnis des Mikrozensus.

Statistisches Bundesamt 88 0406

PRIVATHAUSHALTE NACH HAUSHALTSGRÖSSE ¹⁾

Mehrpersonenhaushalte
 Einpersonenhaushalte

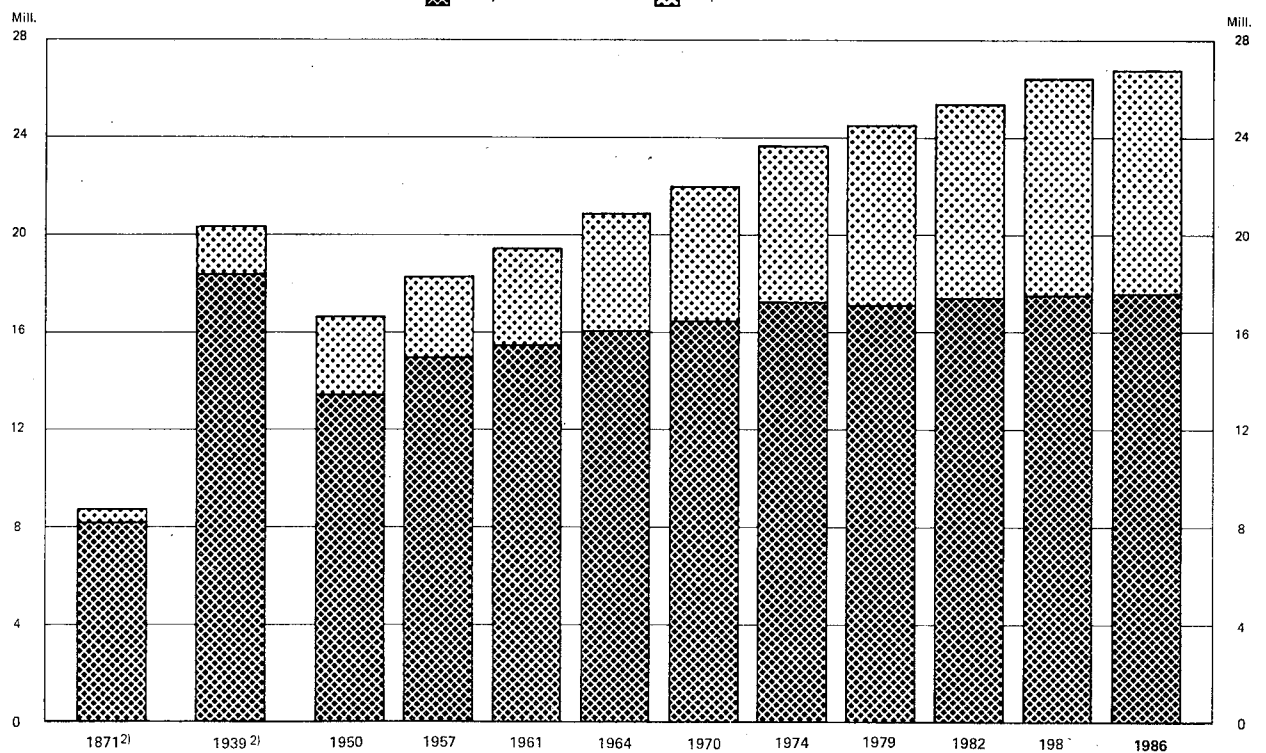

1) Bis 1939, 1950, 1961 und 1970 Ergebnis der Volkszählung; sonst Ergebnis des Mikrozensus.—1950 Wohnbevölkerung, 1957 bis 1964 wohnberechtigte Bevölkerung, ab 1970 Bevölkerung in Privathaushalten.—
2) Reichsgebiet; 1939: Gebietsstand 31.12.1937.

Statistisches Bundesamt 88 0407

ERWERBSTÄTIGE BEZUGSPERSONEN IM APRIL 1986¹⁾NACH MONATLICHEM HAUSHALTSNETTOEINKOMMEN UND STELLUNG IM BERUF

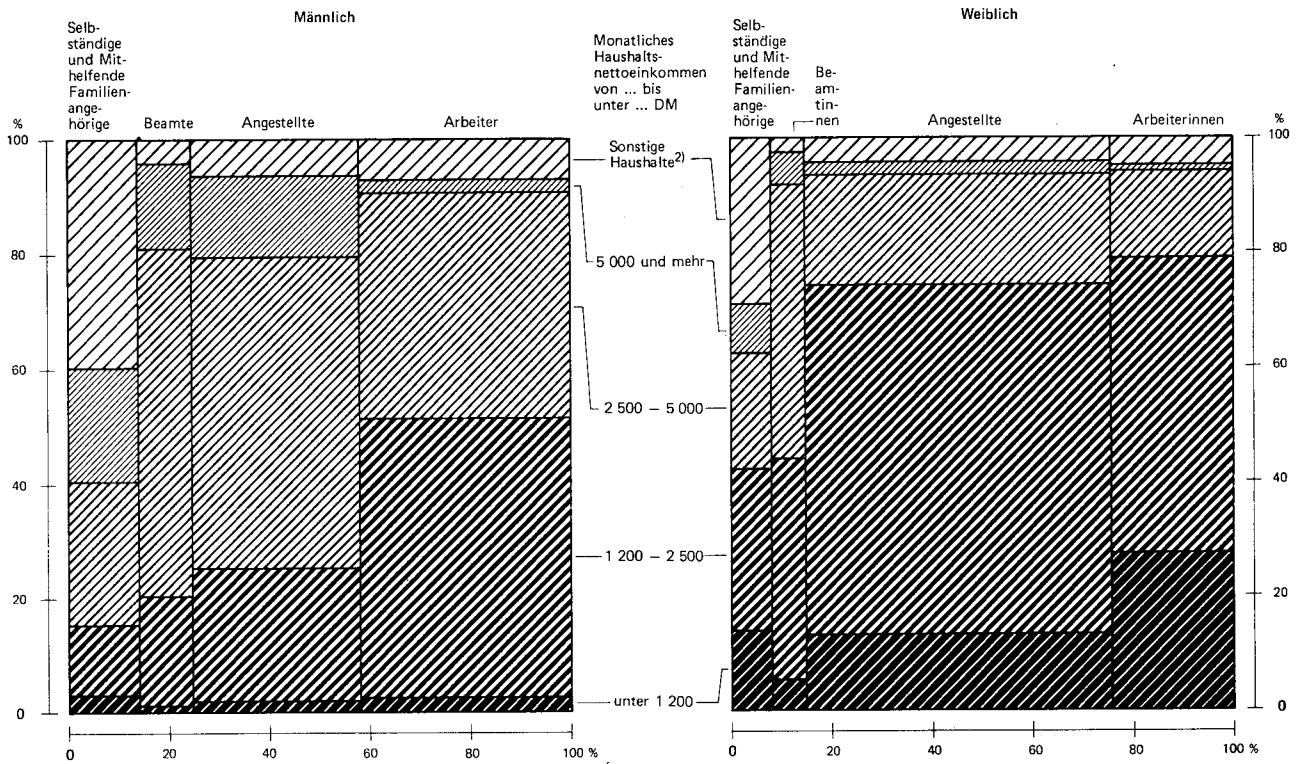

1) Ergebnis des Mikrozensus. - 2) Haushalte, deren Bezugsperson Selbständiger Landwirt oder Mithelfender Familienangehöriger ist sowie ohne Angaben.

Statistisches Bundesamt 88 0408

FAMILIEN NACH IHRER ZUSAMMENSETZUNG¹⁾

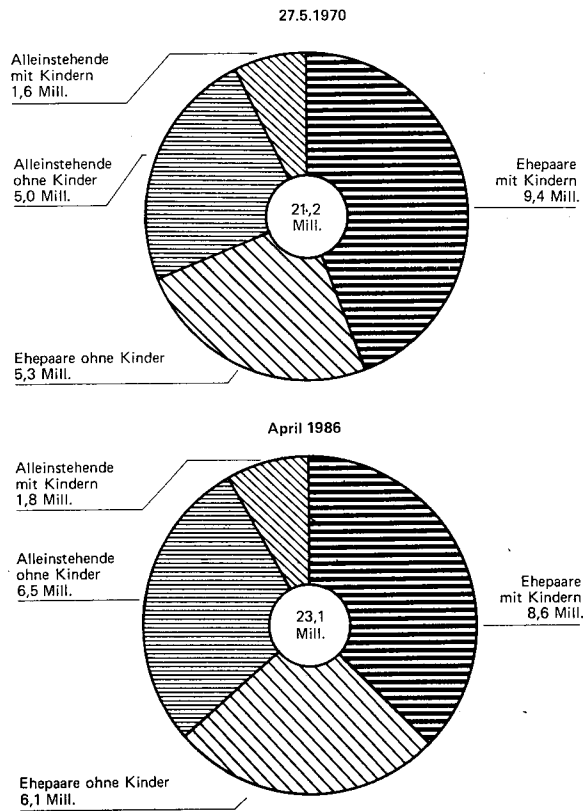

1) 1970 Ergebnis der Volkszählung, 1986 Ergebnis des Mikrozensus.

Statistisches Bundesamt 88 0409

FAMILIEN IM APRIL 1986¹⁾
NACH ZAHL DER LEDIGEN KINDER IN DER FAMILIE

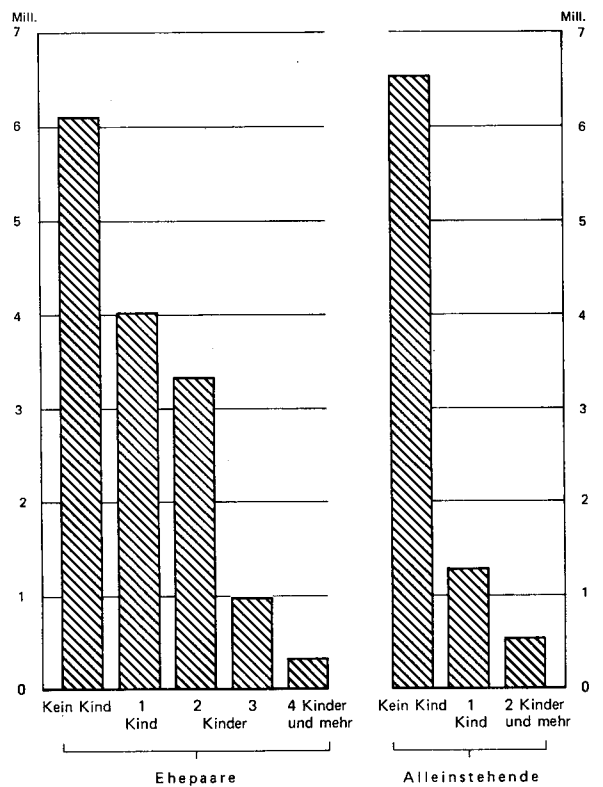

1) Ergebnis des Mikrozensus.

Statistisches Bundesamt 88 0410

FAMILIEN MIT LEDIGEN KINDERN IM APRIL 1986 ¹⁾
 NACH ALTER, BETEILIGUNG AM ERWERBSLEBEN UND STELLUNG IM BERUF DER BEZUGSPERSON

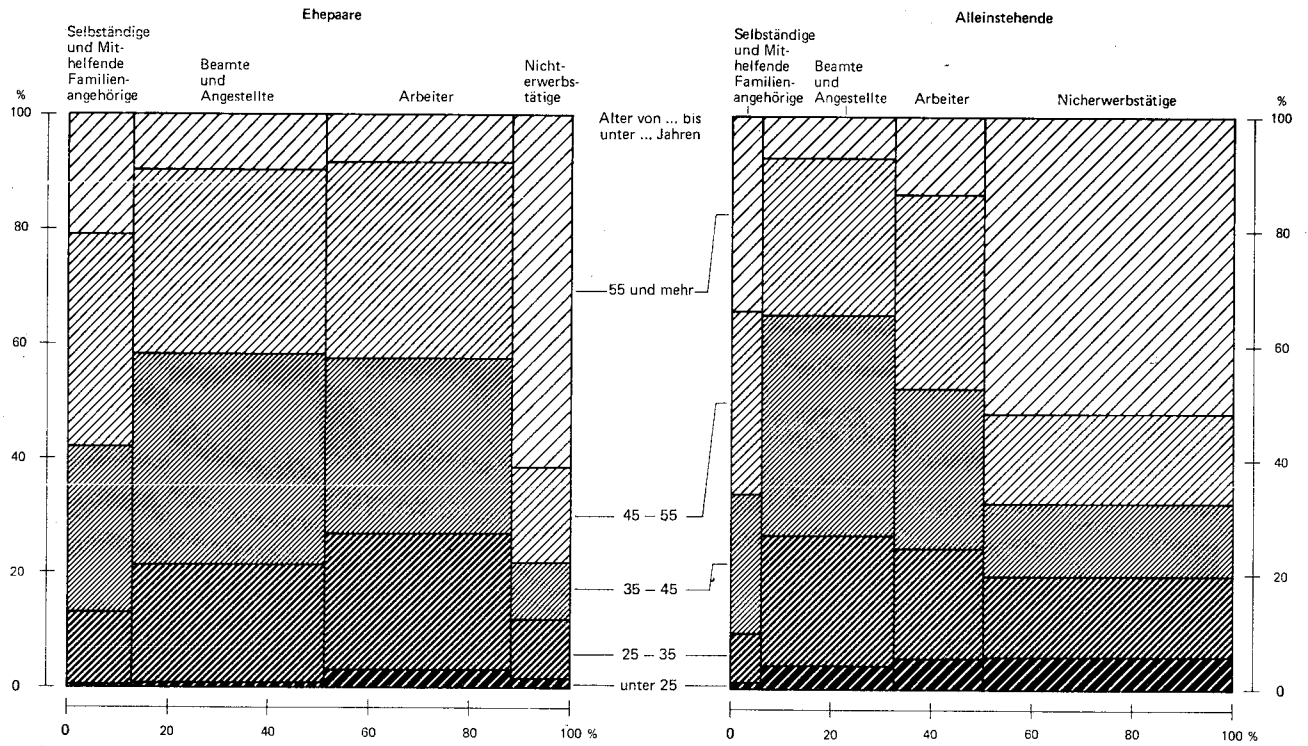

¹⁾Ergebnis des Mikrozensus.

Statistisches Bundesamt 88 0411

DURCHSCHNITTLICHE KINDERZAHL IN FAMILIEN IM APRIL 1986 ¹⁾

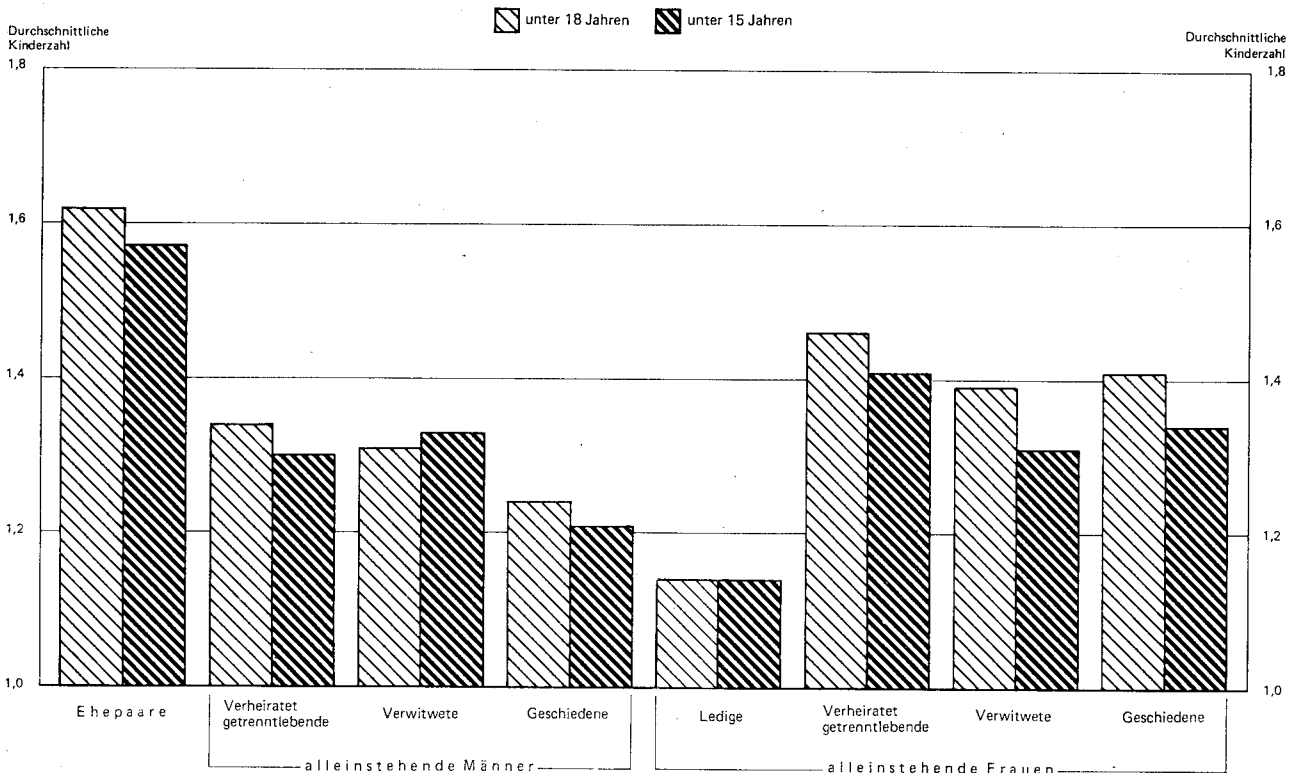

¹⁾Ergebnis des Mikrozensus. - Kinder der jeweiligen Altersgruppe bezogen auf die Familien mit Kindern der entsprechenden Altersgruppe.

Statistisches Bundesamt 88 0412

FRAUEN ¹⁾ NACH AUSGEWÄHLTEN STATISTISCHEN MERKMALEN 1950 BIS 1986
1950 = 100

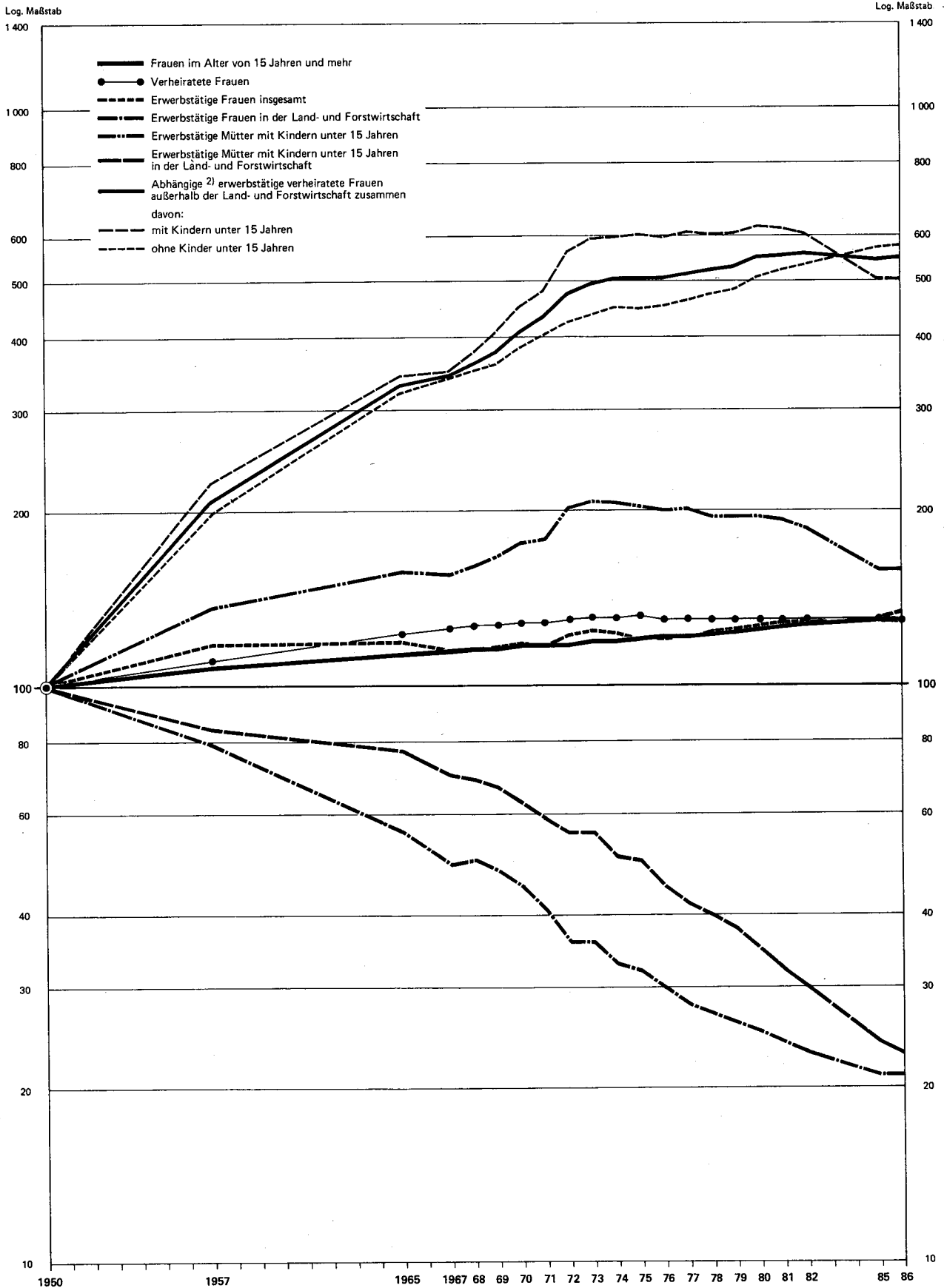

1) Ohne Anstaltsbevölkerung.- 2) Arbeiterinnen, Angestellte, Beamtinnen.

T a b e l l e n t e i l

1 Zusammenfassende Übersicht

1.1 Strukturdaten 1986 aus dem Bereich der Haushalts- und Familienstatistik

Gegenstand der Nachweisung	1 000	%	Gegenstand der Nachweisung	1 000	%
Rentner-Haushalte			Nach Zahl der ledigen Kinder in der Familie		
(Privathaushalte, deren Bezugsperson Rentner u. dgl. ist)			insgesamt	10 480	
Nach Familienstand insgesamt	9 563		Ehepaare	8 649	100
Einpersonenhaushalte	4 849	100	1 Kind	4 016	46,4
Ledig	808	16,7	2 Kinder	3 334	38,5
Verheiratet zusammenlebend	x	x	3 Kinder	979	11,3
Verheiratet getrenntlebend	96	2,0	4 Kinder und mehr	319	3,7
Verwitwet	3 575	73,7	Alleinstehende Männer	283	100
Geschieden	369	7,6	1 Kind	204	71,9
Mehrpersonenhaushalte	4 714	100	2 Kinder und mehr	80	28,1
Ledig	154	3,3	Alleinstehende Frauen	1 548	100
Verheiratet zusammenlebend	3 742	79,4	1 Kind	1 084	70,1
Verheiratet getrenntlebend	43	0,9	2 Kinder	354	22,9
Verwitwet	634	13,4	3 Kinder	80	5,1
Geschieden	141	3,0	4 Kinder und mehr	30	1,9
Nach monatlichem Haushaltsnettoeinkommen (von ... bis unter ... DM)			mit deutscher Bezugsperson	9 572	
insgesamt	9 563	100	Ehepaare	7 840	100
unter 600	390	4,1	1 Kind	3 731	47,6
600 - 1 200	2 257	23,6	2 Kinder	3 027	38,6
1 200 - 1 800	2 376	24,8	3 Kinder	839	10,7
1 800 - 2 500	1 961	20,5	4 Kinder und mehr	243	3,1
2 500 - 3 000	614	6,4	Alleinstehende Männer	260	100
3 000 - 3 500	449	4,7	1 Kind	188	72,3
3 500 - 4 000	243	2,5	2 Kinder und mehr	72	27,7
4 000 - 5 000	254	2,7	Alleinstehende Frauen	1 472	100
5 000 und mehr	184	1,9	1 Kind	1 037	70,5
Selbständige Landwirte, Mithelfende Familienangehörige, ohne Angabe	836	8,7	2 Kinder	334	22,7
			3 Kinder	75	5,1
			4 Kinder und mehr	26	1,8
			mit ausländischer Bezugsperson	907	
			Ehepaare	808	100
			1 Kind	285	35,2
			2 Kinder	307	37,9
			3 Kinder	140	17,3
			4 Kinder und mehr	77	9,5
			Alleinstehende Männer	23	100
			1 Kind	16	67,9
			2 Kinder und mehr	8	32,1
			Alleinstehende Frauen	76	100
			1 Kind	47	62,1
			2 Kinder und mehr	29	37,9
Bevölkerung in Privathaushalten			Nach Familienstand der Bezugsperson		
Nach Haushaltsgröße			ohne ledige Kinder in der Familie	12 624	100
insgesamt	61 234	100	Männer, verheiratet zusammenlebend	6 097	48,3
in Einpersonenhaushalten	9 177	15,0	verheiratet getrenntlebend	386	3,1
in Mehrpersonenhaushalten	52 057	85,0	verwitwet	659	5,2
mit 2 Personen	15 756	25,7	geschieden	681	5,4
mit 3 Personen	13 654	22,3	Frauen, verheiratet getrenntlebend	200	1,6
mit 4 Personen	14 019	22,9	verwitwet	3 878	30,7
mit 5 Personen und mehr	8 628	14,1	geschieden	724	5,7
Nach Altersgruppen (von ... bis unter ... Jahren)			mit ledigen Kindern in der Familie	10 480	100
insgesamt	61 234	100	Männer, ledig	25	0,2
unter 25	18 938	30,9	verheiratet zusammenlebend	8 649	82,5
25 - 35	8 980	14,7	verheiratet getrenntlebend	45	0,4
35 - 45	7 963	13,0	verwitwet	123	1,2
45 - 55	8 869	14,5	geschieden	90	0,9
55 - 65	7 323	12,0	Frauen, ledig	207	2,0
65 und mehr	9 160	15,0	verheiratet getrenntlebend	159	1,5
dar.: in Mehrpersonenhaushalten	52 057	100	verwitwet	645	6,2
unter 25	17 859	34,3	geschieden	537	5,1
25 - 35	7 479	14,4			
35 - 45	7 144	13,7			
45 - 55	8 024	15,4			
55 - 65	6 126	11,8			
65 und mehr	5 424	10,4			
Nach Familienstand					
insgesamt	61 234	100			
Ledig	23 294	38,0			
Verheiratet zusammenlebend	29 673	48,5			
Verheiratet getrenntlebend	872	1,4			
Verwitwet	5 337	8,7			
Geschieden	2 058	3,4			
Familien					
Nach Familienzusammensetzung			Nach Altersgruppen (von ... bis unter ... Jahren) der Bezugsperson		
insgesamt	23 103	100	ohne ledige Kinder in der Familie	12 624	100
Ehepaare ohne Kinder	6 097	26,4	verheiratet zusammenlebend	6 097	100
Ehepaare mit Kindern	8 649	37,4	unter 25	137	2,2
Alleinstehende Männer ohne Kinder	1 725	7,5	25 - 35	677	11,1
Alleinstehende Männer mit Kindern	283	1,2	35 - 45	454	7,4
Alleinstehende Frauen ohne Kinder	4 802	20,8	45 - 55	935	15,3
Alleinstehende Frauen mit Kindern	1 548	6,7	55 - 65	1 700	27,9
mit deutscher Bezugsperson	21 606	100	65 und mehr	2 194	36,0
Ehepaare ohne Kinder	5 839	27,0	Alleinstehende Männer	1 725	100
Ehepaare mit Kindern	7 840	36,3	unter 25	34	1,9
Alleinstehende Männer ohne Kinder	1 501	6,9	25 - 45	507	29,4
Alleinstehende Männer mit Kindern	260	1,2	45 - 65	572	33,2
Alleinstehende Frauen ohne Kinder	4 694	21,7	65 und mehr	612	35,5
Alleinstehende Frauen mit Kindern	1 472	6,8	Alleinstehende Frauen	4 802	100
mit ausländischer Bezugsperson	1 497	100	unter 25	37	0,8
Ehepaare ohne Kinder	258	17,2	25 - 45	322	6,7
Ehepaare mit Kindern	808	54,0	45 - 65	1 099	22,9
Alleinstehende Männer ohne Kinder	224	15,0	65 und mehr	3 343	69,6
Alleinstehende Männer mit Kindern	23	1,6			
Alleinstehende Frauen ohne Kinder	108	7,2			
Alleinstehende Frauen mit Kindern	76	5,1			

1 Zusammenfassende Übersicht
1.1 Strukturdaten 1986 aus dem Bereich der Haushalts- und Familienstatistik

Gegenstand der Nachweisung	1 000	%	Gegenstand der Nachweisung	1 000	%
noch:			<u>Frauen und Mütter</u> (im Alter von 15 Jahren und mehr)		
Nach Altersgruppen (von ... bis unter ... Jahren) der Bezugsperson			Nach Zahl der ledigen Kinder in der Familie		
mit ledigen Kindern in der Familie	10 480		insgesamt	27 539	
Verheiratet zusammenlebend	8 649	100	verheiratet zusammenlebend	14 810	100
unter 25	139	1,6	ohne Kinder	6 139	41,5
25 - 35	1 691	19,5	mit Kindern	8 670	58,5
35 - 45	2 625	30,4	1 Kind	4 025	27,2
45 - 55	2 748	31,8	2 Kinder	3 440	22,6
55 - 65	1 139	13,2	3 Kinder	984	6,6
65 und mehr	307	3,5	4 Kinder und mehr	320	2,2
Alleinstehende Männer	283	100	alleinstehend	12 730	100
unter 25	7	2,6	ohne Kinder	11 176	87,8
25 - 45	95	33,6	mit Kindern	1 554	12,2
45 - 65	136	48,1	1 Kind	1 089	8,6
65 und mehr	44	15,6	2 Kinder	355	2,8
Alleinstehende Frauen	1 548	100	3 Kinder	80	0,6
unter 25	83	5,3	4 Kinder und mehr	30	0,2
25 - 45	636	41,1	dar.: geschieden	1 270	100
45 - 65	566	36,6	ohne Kinder	732	57,6
65 und mehr	263	17,0	mit Kindern	539	42,4
Nach Beteiligung am Erwerbsleben und Stellung im Beruf der Bezugsperson insgesamt 1)	23 101		1 Kind	339	26,7
ohne ledige Kinder in der Familie	12 622	100	2 Kinder	157	12,3
Erwerbstätige	4 451	35,3	3 Kinder	31	2,4
Selbständige und Mithelfende Familienangehörige	628	5,0	4 Kinder und mehr	12	0,9
Beamte	382	3,0	Nach Familienstand mit ledigen Kindern		
Angestellte	1 610	12,8	unter 18 Jahren	7 107	100
Arbeiter	1 831	14,5	ledig	177	2,5
Nichterwerbstätige	8 171	64,7	verheiratet zusammenlebend	6 273	88,3
mit ledigen Kindern in der Familie	10 479	100	verheiratet getrenntlebend	128	1,8
Erwerbstätige	8 544	81,5	verwitwet	145	2,0
Selbständige und Mithelfende Familienangehörige	1 215	11,6	geschieden	384	5,4
Beamte	904	8,6	unter 15 Jahren	5 716	100
Angestellte	2 897	27,6	ledig	166	2,9
Arbeiter	3 529	33,7	verheiratet zusammenlebend	5 075	88,8
Nichterwerbstätige	1 935	18,5	verheiratet getrenntlebend	107	1,9
Nach monatlichem Nettoeinkommen (von ... bis unter ... DM) der Bezugsperson insgesamt	23 103		verwitwet	83	1,5
ohne ledige Kinder in der Familie	12 624	100	geschieden	286	5,0
unter 600	517	4,1	unter 6 Jahren	2 777	100
600 - 1 200	2 644	20,9	ledig	119	4,3
1 200 - 1 800	3 644	28,9	verheiratet zusammenlebend	2 513	90,5
1 800 - 2 500	3 110	24,6	verheiratet getrenntlebend	51	1,8
2 500 - 3 000	662	5,2	verwitwet	13	0,5
3 000 - 4 000	646	5,1	geschieden	82	2,9
4 000 - 5 000	222	1,8	unter 3 Jahren	1 598	100
5 000 und mehr	227	1,8	ledig	72	4,5
Selbständige Landwirte, Mithelfende Familienangehörige, ohne Angabe	953	7,6	verheiratet zusammenlebend	1 469	91,9
mit ledigen Kindern in der Familie	10 480	100	verheiratet getrenntlebend	22	1,4
unter 600	227	2,2	verwitwet	5	0,3
600 - 1 200	896	8,5	geschieden	30	1,9
1 200 - 1 800	1 786	17,0	Nach Beteiligung am Erwerbsleben und Stellung im Beruf	27 539	
1 800 - 2 500	3 497	33,4	Verheiratet zusammenlebend	14 810	
2 500 - 3 000	1 045	10,0	ohne ledige Kinder unter 18 Jahren in der Familie	8 536	100
3 000 - 4 000	1 171	11,2	Erwerbstätige	3 098	36,3
4 000 - 5 000	509	4,9	Selbständige und Mithelfende Familienangehörige	444	5,2
5 000 und mehr	477	4,6	dar.: außerhalb der Land- u. Forstwirtschaft	249	2,9
Selbständige Landwirte, Mithelfende Familienangehörige, ohne Angabe	873	8,3	Abhängige	2 654	31,1
mit 1 ledigen Kind in der Familie	5 304	100	dar.: außerhalb der Land- u. Forstwirtschaft	2 632	30,8
unter 600	148	2,8	Nichterwerbstätige	5 439	63,7
600 - 1 200	585	11,0	mit ledigen Kindern unter 18 Jahren in der Familie	6 273	100
1 200 - 1 800	1 068	20,1	Erwerbstätige	2 586	41,2
1 800 - 2 500	1 768	33,3	Selbständige und Mithelfende Familienangehörige	451	7,2
2 500 - 3 000	471	8,9	dar.: außerhalb der Land- u. Forstwirtschaft	230	3,7
3 000 - 4 000	495	9,3	Abhängige	2 136	34,0
4 000 - 5 000	186	3,5	dar.: außerhalb der Land- u. Forstwirtschaft	2 114	33,7
5 000 und mehr	174	3,3	Nichterwerbstätige	3 687	58,8
Selbständige Landwirte, Mithelfende Familienangehörige, ohne Angabe	410	7,7	Alleinstehende	12 730	
mit 2 ledigen Kindern und mehr in der Familie	5 176	100	ohne ledige Kinder unter 18 Jahren in der Familie	11 897	100
unter 600	79	1,5	Erwerbstätige	4 366	36,7
600 - 1 200	311	6,0	Selbständige und Mithelfende Familienangehörige	243	2,0
1 200 - 1 800	718	13,9	dar.: außerhalb der Land- u. Forstwirtschaft	177	1,5
1 800 - 2 500	1 729	33,4	Abhängige	4 124	34,7
2 500 - 3 000	574	11,1	dar.: außerhalb der Land- u. Forstwirtschaft	4 074	34,2
3 000 - 4 000	676	13,1	Nichterwerbstätige	7 530	63,3
4 000 - 5 000	323	6,2			
5 000 und mehr	303	5,9			
Selbständige Landwirte, Mithelfende Familienangehörige, ohne Angabe	463	8,9			

1) Aus aufbereitungstechnischen Gründen weichen die Angaben der Bezugspersonen in Familien nach der Beteiligung am Erwerbsleben von den übrigen Zahlen zu Familien ab.

1 Zusammenfassende Übersicht

1.1 Strukturdaten 1986 aus dem Bereich der Haushalts- und Familienstatistik

Gegenstand der Nachweisung	1 000	%	Gegenstand der Nachweisung	1 000	%
noch:			mit 1 ledigen Kind in der Familie	2 271	100
Alleinstehende			unter 600	288	12,7
mit ledigen Kindern unter 18 Jahren in der Familie	833	100	600 - 1 200	747	32,9
Erwerbstätige	476	57,1	1 200 - 1 800	543	23,9
Selbständige und Mithelfende Familienangehörige	35	4,2	1 800 - 2 500	318	14,0
dar.: außerhalb der Land- u. Forstwirtschaft	30	3,6	2 500 - 3 000	47	2,1
Abhängige	440	52,8	3 000 - 4 000	49	2,1
dar.: außerhalb der Land- u. Forstwirtschaft	436	52,4	4 000 - 5 000	11	0,5
Nichterwerbstätige	358	42,9	5 000 und mehr	11	0,5
			Selbständige Landwirte, Mithelfende Familienangehörige, ohne Angabe	258	11,3
Nach normalerweise geleisteten Wochenarbeitsstunden			mit 2 ledigen Kindern und mehr in der Familie	2 037	100
insgesamt	10 526	100	unter 600	347	17,0
bis 20 Stunden	1 916	18,2	600 - 1 200	602	29,6
21 - 39 Stunden	2 545	24,2	1 200 - 1 800	365	17,9
40 Stunden und mehr	6 066	57,6	1 800 - 2 500	192	9,4
Abhängige Erwerbstätige, außerhalb der Land- und Forstwirtschaft	9 256	100	2 500 - 3 000	41	2,0
bis 20 Stunden	1 616	17,5	3 000 - 4 000	43	2,1
21 - 39 Stunden	2 354	25,4	4 000 - 5 000	13	0,7
40 Stunden und mehr	5 286	57,1	5 000 und mehr	10	0,5
davon:			Selbständige Landwirte, Mithelfende Familienangehörige, ohne Angabe	425	20,9
verheiratet zusammenlebend	4 746	100	<u>Ledige Kinder und Jugendliche in Familien</u>		
ohne Kinder unter 18 Jahren	2 632	100	Nach Familienstand der Bezugsperson und Altersgruppen der ledigen Kinder	17 492	
bis 20 Stunden	524	19,9	Ehepaare (verheiratet zusammenlebend) ...	14 952	100
21 - 39 Stunden	808	30,7	unter 3 Jahre	1 586	10,6
40 Stunden und mehr	1 300	49,4	3 bis unter 6 Jahre	1 624	10,9
mit Kindern unter 18 Jahren	2 114	100	6 bis unter 15 Jahre	4 701	31,4
bis 20 Stunden	802	37,9	15 bis unter 18 Jahre	2 193	14,7
21 - 39 Stunden	616	29,1	18 Jahre und mehr	4 844	32,4
40 Stunden und mehr	696	32,9	Männer alleinstehend	382	100
alleinstehend	4 510	100	unter 3 Jahre	13	3,3
ohne Kinder unter 18 Jahren	4 074	100	3 bis unter 6 Jahre	14	3,6
bis 20 Stunden	205	5,0	6 bis unter 15 Jahre	81	21,1
21 - 39 Stunden	798	19,6	15 bis unter 18 Jahre	64	16,7
40 Stunden und mehr	3 071	75,4	18 Jahre und mehr	212	55,3
mit Kindern unter 18 Jahren	436	100	Frauen alleinstehend	2 156	100
bis 20 Stunden	86	19,6	unter 3 Jahre	134	6,2
21 - 39 Stunden	132	30,2	3 bis unter 6 Jahre	165	7,6
40 Stunden und mehr	219	50,1	6 bis unter 15 Jahre	527	24,5
			15 bis unter 18 Jahre	299	13,9
Nach monatlichem Nettoeinkommen (von ... bis unter ... DM) der erwerbstätigen Frauen	10 526	100	18 Jahre und mehr	1 032	47,9
ohne ledige Kinder in der Familie	6 218	100	davon:		
unter 600	880	14,2	ledig	237	100
600 - 1 200	1 548	24,9	unter 3 Jahre	73	30,9
1 200 - 1 800	2 037	32,8	3 bis unter 6 Jahre	55	23,2
1 800 - 2 500	916	14,7	6 bis unter 15 Jahre	61	25,7
2 500 - 3 000	164	2,6	15 bis unter 18 Jahre	14	5,8
3 000 - 4 000	143	2,3	18 Jahre und mehr	34	14,5
4 000 - 5 000	32	0,5	verheiratet getrenntlebend	248	100
5 000 und mehr	28	0,4	unter 3 Jahre	23	9,4
Selbständige Landwirte, Mithelfende Familienangehörige, ohne Angabe	470	7,6	3 bis unter 6 Jahre	38	15,5
mit ledigen Kindern in der Familie	4 308	100	6 bis unter 15 Jahre	88	35,4
unter 600	635	14,7	15 bis unter 18 Jahre	36	14,7
600 - 1 200	1 349	31,3	18 Jahre und mehr	62	24,9
1 200 - 1 800	908	21,1	verwitwet	882	100
1 800 - 2 500	510	11,8	unter 3 Jahre	/	/
2 500 - 3 000	88	2,0	3 bis unter 6 Jahre	9	1,0
3 000 - 4 000	92	2,1	6 bis unter 15 Jahre	93	10,5
4 000 - 5 000	24	0,6	15 bis unter 18 Jahre	94	10,7
5 000 und mehr	20	0,5	18 Jahre und mehr	682	77,3
Selbständige Landwirte, Mithelfende Familienangehörige, ohne Angabe	682	15,8	geschieden	790	100
			unter 3 Jahre	32	4,1
			3 bis unter 6 Jahre	62	7,9
			6 bis unter 15 Jahre	286	36,3
			15 bis unter 18 Jahre	155	19,6
			18 Jahre und mehr	255	32,2
			Nach Staatsangehörigkeit der Bezugsperson		
			Ledige Kinder in der Familie		
			insgesamt	17 492	100
			mit deutscher Bezugsperson	15 915	91,0
			mit ausländischer Bezugsperson	1 577	9,0

2 Privathaushalte

2.1 Privathaushalte nach Haushaltsgröße, Ländern und Gemeindegrößenklassen

Jahr 1) Land Gemeinden mit ... bis unter ... Einwohnern	Ins- gesamt	Davon mit ... Person(en)					Haushalts- mitglieder	Personen je Haushalt
		1	2	3	4	5 und mehr		
		1 000						Anzahl
13. 9. 1950	16 650	3 229	4 209	3 833	2 692	2 687	49 850	2,99
6. 6. 1961	19 460	4 010	5 156	4 389	3 118	2 787	56 012	2,88
27. 5. 1970	21 991	5 527	5 959	4 314	3 351	2 839	60 176	2,74
April 1986	26 739	9 177	7 886	4 564	3 516	1 596	61 357	2,29
April 1986 nach Ländern								
Schleswig-Holstein	1 140	362	371	188	160	60	2 624	2,30
Hamburg	826	378	249	109	69	21	1 591	1,93
Niedersachsen	3 043	997	900	521	402	222	7 196	2,36
Bremen	327	140	102	45	28	12	656	2,01
Nordrhein-Westfalen	7 241	2 431	2 164	1 301	926	420	16 627	2,30
Hessen	2 367	749	710	428	349	131	5 549	2,34
Rheinland-Pfalz	1 497	425	457	285	234	96	3 636	2,43
Baden-Württemberg	3 963	1 346	1 084	662	595	276	9 369	2,36
Bayern	4 852	1 678	1 430	811	623	310	11 174	2,30
Saarland	447	132	134	95	64	21	1 054	2,36
Berlin (West)	1 037	538	286	120	67	26	1 880	1,81
April 1986 nach Gemeindegrößenklassen								
unter 5 000	3 226	729	922	619	595	361	8 810	2,73
5 000 - 10 000	2 580	653	742	512	446	227	6 705	2,60
10 000 - 20 000	3 586	1 015	1 048	694	573	257	8 874	2,47
5 000 - 20 000	6 166	1 668	1 789	1 206	1 019	484	15 579	2,53
20 000 - 50 000	4 309	1 328	1 313	781	619	269	10 210	2,37
50 000 - 100 000	2 916	1 046	886	493	349	142	6 447	2,21
20 000 - 100 000	7 225	2 374	2 199	1 273	967	411	16 657	2,31
100 000 - 200 000	2 146	877	620	340	225	85	4 487	2,09
200 000 - 500 000	2 599	1 064	779	395	264	97	5 385	2,07
500 000 und mehr	5 377	2 466	1 577	730	446	158	10 439	1,94
100 000 und mehr	10 122	4 407	2 976	1 465	935	340	20 311	2,01
Insgesamt ...	26 739	9 177	7 886	4 564	3 516	1 596	61 357	2,29

1) 1950, 1961 und 1970 Ergebnis der Volkszählung; 1986 Ergebnis des Mikrozensus. - 1950 Wohnbevölkerung, 1961 wohnberechtigte Bevölkerung, 1970 und 1986 Bevölkerung in Privathaushalten.

2.2 Privathaushalte im April 1986 nach Altersgruppen und Familienstand der Bezugsperson *)
1 000

Alter der Bezugsperson von ... bis unter ... Jahren	Ins- gesamt	Davon					Ein- personen- haushalte	Davon			
		ledig	ver- heiratet zusammen- lebend	ver- heiratet getrennt- lebend	ver- witwet	ge- schieden		ledig	ver- heiratet getrennt- lebend	ver- witwet	ge- schieden
mit männlicher Bezugsperson											
unter 25	904	635	250	14	/	6	506	489	12	/	/
25 - 45	7 197	1 400	5 260	197	21	318	1 451	1 061	160	9	220
45 - 65	7 464	366	6 428	188	186	297	750	286	148	101	215
65 und mehr	3 092	81	2 442	33	480	57	550	65	28	409	48
Zusammen ...	18 658	2 482	14 380	432	687	678	3 256	1 902	348	519	487
mit weiblicher Bezugsperson											
unter 25	746	678	24	25	/	18	574	554	11	/	7
25 - 45	1 726	808	176	166	90	487	870	630	63	19	158
45 - 65	2 063	409	112	105	985	451	1 292	344	61	623	264
65 und mehr	3 546	380	33	32	2 918	183	3 186	340	29	2 652	166
Zusammen ...	8 081	2 275	344	328	3 995	1 139	5 921	1 869	163	3 296	594
Insgesamt											
unter 25	1 651	1 312	273	38	/	24	1 079	1 043	23	/	11
25 - 45	8 923	2 208	5 436	363	111	805	2 321	1 692	223	28	378
45 - 65	9 527	775	6 540	293	1 171	748	2 042	630	208	724	479
65 und mehr	6 638	461	2 475	65	3 398	240	3 736	406	56	3 061	213
Insgesamt ...	26 739	4 757	14 724	759	4 682	1 817	9 177	3 771	510	3 815	1 081

*) Ergebnis des Mikrozensus. - Bevölkerung in Privathaushalten.

2 Privathaushalte

2.3 Privathaushalte im April 1986 nach Ländern und Familienstand der Bezugsperson *)

1 000

Land	Insgesamt	Ver- heiratet zusammen- lebend	Alleinstehend				
			zusammen	ledig	ver- heiratet getrennt- lebend	ver- witwet	ge- schie- den
Männer							
Schleswig-Holstein ..	790	607	184	109	15	28	31
Hamburg	519	333	186	112	15	24	34
Niedersachsen	2 142	1 674	468	277	31	92	67
Bremen	210	142	68	39	7	9	13
Nordrhein-Westfalen .	5 058	3 987	1 071	599	108	187	177
Hessen	1 695	1 341	354	200	39	57	57
Rheinland-Pfalz	1 090	895	195	103	18	42	32
Baden-Württemberg ...	2 830	2 189	642	369	89	98	86
Bayern	3 379	2 592	787	474	75	112	126
Saarland	329	271	58	32	6	12	8
Berlin (West)	616	349	267	168	27	27	45
Bundesgebiet ...	18 658	14 380	4 278	2 482	432	687	678
Frauen							
Schleswig-Holstein ..	350	35	315	87	15	165	48
Hamburg	307	14	294	101	13	119	61
Niedersachsen	901	32	869	224	28	497	120
Bremen	117	6	111	32	6	55	19
Nordrhein-Westfalen .	2 183	113	2 070	585	93	1 101	292
Hessen	672	28	644	172	30	343	100
Rheinland-Pfalz	407	18	389	94	15	232	48
Baden-Württemberg ...	1 132	33	1 099	364	44	544	148
Bayern	1 473	40	1 434	458	59	704	213
Saarland	118	/	117	27	/	70	15
Berlin (West)	421	27	394	132	21	165	77
Bundesgebiet ...	8 081	344	7 737	2 275	328	3 995	1 139
Insgesamt							
Schleswig-Holstein ..	1 140	641	499	196	31	193	79
Hamburg	826	347	479	213	29	143	95
Niedersachsen	3 043	1 706	1 337	501	60	589	187
Bremen	327	148	179	72	13	64	32
Nordrhein-Westfalen .	7 241	4 100	3 142	1 184	201	1 288	469
Hessen	2 367	1 369	998	372	69	400	157
Rheinland-Pfalz	1 497	913	584	196	33	274	80
Baden-Württemberg ...	3 963	2 222	1 741	733	133	642	234
Bayern	4 852	2 631	2 220	931	134	815	340
Saarland	447	272	174	60	10	82	23
Berlin (West)	1 037	376	661	299	48	192	122
Bundesgebiet ...	26 739	14 724	12 015	4 757	759	4 682	1 817

*) Ergebnis des Mikrozensus. - Bevölkerung in Privathaushalten.

2 Privathaushalte

2.4 Privathaushalte im April 1986 nach Haushaltsgröße, Altersgruppen der Bezugsperson und Länder*)

1 000

Land	Ins- gesamt	Alter von ... bis unter ... Jahren						
		unter 20	20 - 30	30 - 40	40 - 50	50 - 60	60 - 70	70 und mehr
Einpersonenhaushalte								
Schleswig-Holstein	362	6	69	34	33	35	56	128
Hamburg	378	/	80	47	48	39	51	110
Niedersachsen	997	15	195	93	67	85	172	370
Bremen	140	/	29	20	12	12	21	46
Nordrhein-Westfalen	2 431	27	501	250	211	241	393	809
Hessen	749	8	139	84	73	69	121	255
Rheinland-Pfalz	425	/	68	36	32	41	76	168
Baden-Württemberg	1 346	27	312	139	133	130	191	415
Bayern	1 678	21	339	201	175	159	282	500
Saarland	132	/	23	14	9	13	25	46
Berlin (West)	538	7	128	76	64	41	63	159
Bundesgebiet ...	9 177	123	1 884	993	857	865	1 451	3 006
Mehrpersonenhaushalte								
Schleswig-Holstein	779	/	70	140	201	163	107	96
Hamburg	448	/	47	83	114	84	61	58
Niedersachsen	2 046	/	204	361	463	443	304	268
Bremen	187	/	22	39	37	35	26	27
Nordrhein-Westfalen	4 810	6	515	956	1 111	1 082	628	512
Hessen	1 618	/	161	337	408	327	214	168
Rheinland-Pfalz	1 071	/	112	223	240	224	148	123
Baden-Württemberg	2 617	/	266	537	621	571	332	286
Bayern	3 174	/	370	647	725	654	428	346
Saarland	314	/	36	69	70	62	47	29
Berlin (West)	499	/	58	102	137	85	51	64
Bundesgebiet ...	17 562	25	1 861	3 494	4 128	3 730	2 346	1 978
Insgesamt								
Schleswig-Holstein	1 140	8	139	174	234	198	164	224
Hamburg	826	/	127	130	162	123	112	167
Niedersachsen	3 043	18	399	454	530	528	476	639
Bremen	327	/	51	59	49	47	47	73
Nordrhein-Westfalen	7 241	33	1 016	1 206	1 322	1 323	1 021	1 321
Hessen	2 367	10	299	421	482	396	336	424
Rheinland-Pfalz	1 497	6	181	259	272	265	224	291
Baden-Württemberg	3 963	30	578	676	754	701	523	701
Bayern	4 852	25	709	848	900	813	710	846
Saarland	447	/	60	84	79	75	72	76
Berlin (West)	1 037	9	186	177	201	127	114	223
Bundesgebiet ...	26 739	148	3 745	4 487	4 985	4 594	3 797	4 984

*) Ergebnis des Mikrozensus. - Bevölkerung in Privathaushalten.

2 Privathaushalte

2.5 Privathaushalte im April 1986 nach Ländern und Zahl der Kinder^{*)}

1 000

Land	Ins- gesamt	Ohne Kinder	Mit ... Kindern					5 und mehr
			zusammen	1	2	3	4	
Männer								
Schleswig-Holstein	790	430	360	168	144	40	7	/
Hamburg	519	340	179	98	62	14	/	/
Niedersachsen	2 142	1 099	1 043	480	393	127	30	14
Bremen	210	135	75	38	27	8	/	/
Nordrhein-Westfalen	5 058	2 617	2 441	1 196	886	268	64	28
Hessen	1 695	861	834	396	334	83	15	5
Rheinland-Pfalz	1 090	531	559	261	221	61	12	/
Baden-Württemberg	2 830	1 404	1 427	616	573	177	45	15
Bayern	3 379	1 768	1 611	757	609	181	45	20
Saarland	329	160	169	90	61	15	/	/
Berlin (West)	616	436	179	99	59	16	/	/
Bundesgebiet ...	18 658	9 781	8 877	4 199	3 368	988	230	93
Frauen								
Schleswig-Holstein	350	268	82	51	23	6	/	/
Hamburg	307	253	55	36	15	/	/	/
Niedersachsen	901	722	179	115	45	13	/	/
Bremen	117	94	23	15	7	/	/	-
Nordrhein-Westfalen	2 183	1 745	438	286	112	29	9	/
Hessen	672	536	136	90	36	8	/	/
Rheinland-Pfalz	407	319	88	59	22	6	/	/
Baden-Württemberg	1 132	908	225	147	56	16	/	/
Bayern	1 473	1 178	295	204	71	14	/	/
Saarland	118	93	24	16	7	/	/	/
Berlin (West)	421	348	73	51	17	/	/	/
Bundesgebiet ...	8 081	6 464	1 617	1 071	410	99	29	8
Insgesamt								
Schleswig-Holstein	1 140	698	442	218	167	46	9	/
Hamburg	826	593	233	135	77	16	/	/
Niedersachsen	3 043	1 821	1 222	596	438	140	34	15
Bremen	327	230	98	53	33	9	/	/
Nordrhein-Westfalen	7 241	4 363	2 879	1 482	998	297	73	30
Hessen	2 367	1 397	970	487	370	90	17	6
Rheinland-Pfalz	1 497	850	647	320	243	67	14	/
Baden-Württemberg	3 963	2 311	1 651	763	630	193	49	17
Bayern	4 852	2 946	1 906	961	679	195	50	22
Saarland	447	253	194	106	68	16	/	/
Berlin (West)	1 037	784	253	151	76	19	/	/
Bundesgebiet ...	26 739	16 245	10 494	5 269	3 778	1 087	259	101

*) Ergebnis des Mikrozensus. - Bevölkerung in Privathaushalten.

2 Privathaushalte

2.6 Privathaushalte und Haushaltsmitglieder im April 1986 nach Ländern und Haushaltsgröße, jeweils insgesamt und mit ausländischer Bezugsperson *)

Land Bezugsperson Haushaltsmitglied	Privathaushalte bzw. Haushaltsmitglieder								Privathaushalte bzw. Haushaltsmitglieder mit ausländischer Bezugsperson							
	insgesamt	Einpersonenhaushalte	Mehrpersonenhaushalte					Personen je Haushalt	zusammen	Einpersonenhaushalte	Mehrpersonenhaushalte					Personen je Haushalt
			zusammen	davon mit ... Personen							zusammen	davon mit ... Personen				
				2	3	4	5 und mehr						2	3	4	
1 000							Anzahl	1 000							Anzahl	

Privathaushalte

Schleswig-Holstein	1 140	362	779	371	188	160	60	2,30	36	10	25	8	6	6	/	2,67
Hamburg	826	378	448	249	109	69	21	1,93	66	20	46	17	11	11	7	2,58
Niedersachsen ...	3 043	997	2 046	900	521	402	222	2,36	110	29	81	21	20	22	18	2,88
Bremen	327	140	187	102	45	28	12	2,01	18	7	11	/	/	/	/	2,66
Nordrhein-Westfalen	7 241	2 431	4 810	2 164	1 301	926	420	2,30	468	115	353	90	95	90	78	2,94
Hessen	2 367	749	1 618	710	428	349	131	2,34	183	49	135	40	34	36	24	2,78
Rheinland-Pfalz .	1 497	425	1 071	457	285	234	96	2,43	69	20	49	14	12	14	10	2,77
Baden-Württemberg	3 963	1 346	2 617	1 084	662	595	276	2,36	341	121	220	57	54	61	48	2,66
Bayern	4 852	1 678	3 174	1 430	811	623	310	2,30	295	99	196	62	51	52	31	2,57
Saarland	447	132	314	134	95	64	21	2,36	21	5	16	/	/	/	/	2,90
Berlin (West) ...	1 037	538	499	286	120	67	26	1,81	114	51	62	15	18	15	13	2,41
Bundesgebiet ...	26 739	9 177	17 562	7 886	4 564	3 516	1 596	2,29	1 721	527	1 194	332	309	314	240	2,74
davon Bezugsperson:																
Männer	18 658	3 256	15 402	6 502	4 053	3 334	1 514	2,68	1 463	372	1 091	279	278	302	232	2,92
Frauen	8 081	5 921	2 160	1 384	511	183	82	1,41	258	155	103	53	31	11	8	1,70

Haushaltsmitglieder

Schleswig-Holstein	2 624	362	2 262	742	565	639	317	2,30	95	10	85	16	18	25	25	2,67
Hamburg	1 591	378	1 213	498	327	276	111	1,93	171	20	150	34	33	44	40	2,58
Niedersachsen ...	7 196	997	6 199	1 799	1 564	1 609	1 227	2,36	318	29	289	42	61	89	97	2,88
Bremen	656	140	517	204	135	112	65	2,01	48	7	41	6	8	10	17	2,66
Nordrhein-Westfalen	16 627	2 431	14 196	4 327	3 902	3 704	2 263	2,30	1 379	115	1 264	180	286	359	439	2,94
Hessen	5 549	749	4 800	1 419	1 284	1 395	702	2,34	509	49	461	81	102	144	134	2,78
Rheinland-Pfalz .	3 636	425	3 211	914	856	935	506	2,43	191	20	171	27	36	55	53	2,77
Baden-Württemberg	9 369	1 346	8 023	2 169	1 985	2 379	1 491	2,36	906	121	785	114	161	245	265	2,66
Bayern	11 174	1 678	9 497	2 861	2 432	2 491	1 714	2,30	760	99	660	125	152	208	176	2,57
Saarland	1 054	132	922	268	284	257	113	2,36	60	5	55	8	14	16	18	2,90
Berlin (West) ...	1 880	538	1 342	571	359	268	143	1,81	274	51	223	31	55	61	76	2,41
Bundesgebiet ...	61 357	9 177	52 180	15 772	13 691	14 066	8 650	2,29	4 711	527	4 184	664	926	1 255	1 340	2,74
davon Haushaltsmitglieder:																
in Haushalten mit männlicher Bezugsperson .	49 962	3 256	46 706	13 004	12 158	13 334	8 210	2,68	4 271	372	3 899	557	834	1 209	1 299	2,92
in Haushalten mit weiblicher Bezugsperson .	11 395	5 921	5 474	2 768	1 534	731	441	1,41	440	155	285	107	92	46	40	1,70

*) Ergebnis des Mikrozensus. - Bevölkerung in Privathaushalten.

2 Privathaushalte

2.7 Privathaushalte im April 1986 nach Gemeindegrößenklassen, Haushaltsgröße und Ländern*)

Gemeinden von ... bis unter ... Einwohnern	Ins- gesamt	Davon mit ... Person(en)					Haushalts- mitglieder	Personen je Haushalt Anzahl
		1	2	3	4	5 und mehr		
Schleswig-Holstein								
unter 5 000 ..	302	62	99	57	59	26	803	2,66
5 000 - 10 000 ..	121	34	42	20	18	7	284	2,36
10 000 - 20 000 ..	180	58	59	30	24	9	408	2,27
20 000 - 50 000 ..	162	58	52	26	20	6	352	2,17
50 000 - 100 000 ..	130	43	40	22	19	6	300	2,30
100 000 - 200 000 ..	-	-	-	-	-	-	-	-
200 000 - 500 000 ..	246	107	79	33	19	6	477	1,94
500 000 und mehr	-	-	-	-	-	-	-	-
Zusammen ...	1 140	362	371	188	160	60	2 624	2,30
Hamburg								
500 000 und mehr	826	378	249	109	69	21	1 591	1,93
Zusammen ...	826	378	249	109	69	21	1 591	1,93
Niedersachsen								
unter 5 000 ..	450	98	130	85	77	61	1 265	2,81
5 000 - 10 000 ..	363	85	102	73	65	38	982	2,70
10 000 - 20 000 ..	528	143	157	102	81	45	1 337	2,53
20 000 - 50 000 ..	674	221	204	116	90	43	1 567	2,32
50 000 - 100 000 ..	255	92	87	41	24	11	544	2,13
100 000 - 200 000 ..	341	146	97	53	33	13	698	2,05
200 000 - 500 000 ..	126	61	33	16	11	/	240	1,91
500 000 und mehr	305	151	89	36	22	8	563	1,85
Zusammen ...	3 043	997	900	521	402	222	7 196	2,36
Bremen								
100 000 - 200 000 ..	61	27	20	7	/	/	119	1,95
200 000 - 500 000 ..	-	-	-	-	-	-	-	-
500 000 und mehr	266	112	82	38	24	10	537	2,02
Zusammen ...	327	140	102	45	28	12	656	2,01
Nordrhein-Westfalen								
unter 5 000 ..	6	/	/	/	/	/	22	3,49
5 000 - 10 000 ..	217	47	56	45	40	29	612	2,83
10 000 - 20 000 ..	695	168	188	146	123	70	1 854	2,67
20 000 - 50 000 ..	1 463	390	448	285	228	111	3 650	2,50
50 000 - 100 000 ..	1 086	341	331	210	144	61	2 530	2,33
100 000 - 200 000 ..	753	262	228	139	89	35	1 678	2,23
200 000 - 500 000 ..	1 420	564	421	224	156	56	3 002	2,11
500 000 und mehr	1 602	657	491	252	145	57	3 280	2,05
Zusammen ...	7 241	2 431	2 164	1 301	926	420	16 627	2,30
Hessen								
unter 5 000 ..	169	38	53	32	32	15	446	2,63
5 000 - 10 000 ..	363	88	111	74	65	26	929	2,56
10 000 - 20 000 ..	518	130	151	107	95	36	1 322	2,55
20 000 - 50 000 ..	406	121	124	80	63	19	958	2,36
50 000 - 100 000 ..	232	91	69	35	26	11	499	2,15
100 000 - 200 000 ..	250	97	73	39	30	12	540	2,16
200 000 - 500 000 ..	122	46	39	18	13	6	263	2,15
500 000 und mehr	306	139	90	43	27	7	594	1,94
Zusammen ...	2 367	749	710	428	349	131	5 549	2,34

*) Ergebnis des Mikrozensus. - Bevölkerung in Privathaushalten.

2 Privathaushalte
2.7 Privathaushalte im April 1986 nach Gemeindegrößenklassen, Haushaltsgröße und Ländern *)

Gemeinden von ... bis unter ... Einwohnern	Ins- gesamt	Davon mit ... Person(en)					Haushalts- mitglieder	Personen je Haushalt Anzahl
		1	2	3	4	5 und mehr		
1 000								
Rheinland-Pfalz								
unter 5 000 ..	629	142	188	131	117	51	1 648	2,62
5 000 - 10 000 ..	214	60	66	42	34	13	522	2,44
10 000 - 20 000 ..	127	37	39	23	19	9	309	2,43
20 000 - 50 000 ..	157	51	48	30	21	7	359	2,29
50 000 - 100 000 ..	172	59	57	30	19	7	374	2,18
100 000 - 200 000 ..	198	77	60	29	23	9	425	2,14
200 000 - 500 000 ..	-	-	-	-	-	-	-	-
500 000 und mehr	-	-	-	-	-	-	-	-
Zusammen	1 497	425	457	285	234	96	3 636	2,43
Baden-Württemberg								
unter 5 000 ..	645	159	168	120	127	72	1 753	2,72
5 000 - 10 000 ..	630	165	167	128	115	54	1 640	2,60
10 000 - 20 000 ..	606	181	171	112	100	43	1 488	2,45
20 000 - 50 000 ..	745	242	211	124	115	53	1 781	2,39
50 000 - 100 000 ..	449	177	128	61	57	25	978	2,18
100 000 - 200 000 ..	273	145	68	31	21	8	498	1,83
200 000 - 500 000 ..	290	125	83	44	28	10	591	2,03
500 000 und mehr	325	152	88	42	31	11	641	1,97
Zusammen ...	3 963	1 346	1 084	662	595	276	9 369	2,36
Bayern								
unter 5 000 ..	1 024	228	282	195	183	136	2 873	2,80
5 000 - 10 000 ..	629	165	184	122	100	59	1 623	2,58
10 000 - 20 000 ..	774	258	236	137	105	38	1 764	2,28
20 000 - 50 000 ..	546	196	178	88	63	21	1 181	2,16
50 000 - 100 000 ..	592	243	175	93	60	20	1 225	2,07
100 000 - 200 000 ..	182	89	50	25	14	/	343	1,88
200 000 - 500 000 ..	395	161	123	60	37	14	812	2,05
500 000 und mehr	710	338	202	90	61	19	1 354	1,91
Zusammen ...	4 852	1 678	1 430	811	623	310	11 174	2,30
Saarland								
unter 5 000 ..	-	-	-	-	-	-	-	-
5 000 - 10 000 ..	43	10	14	8	9	/	112	2,58
10 000 - 20 000 ..	158	40	48	38	27	7	393	2,48
20 000 - 50 000 ..	156	49	48	32	18	9	363	2,32
50 000 - 100 000 ..	-	-	-	-	-	-	-	-
100 000 - 200 000 ..	89	34	25	17	10	/	187	2,12
200 000 - 500 000 ..	-	-	-	-	-	-	-	-
500 000 und mehr	-	-	-	-	-	-	-	-
Zusammen ...	447	132	134	95	64	21	1 054	2,36
Berlin (West)								
500 000 und mehr	1 037	538	286	120	67	26	1 880	1,81
Zusammen ...	1 037	538	286	120	67	26	1 880	1,81
Bundesgebiet								
unter 5 000 ..	3 226	729	922	619	595	361	8 810	2,73
5 000 - 10 000 ..	2 580	653	742	512	446	227	6 705	2,60
10 000 - 20 000 ..	3 586	1 015	1 048	694	573	257	8 874	2,47
20 000 - 50 000 ..	4 309	1 328	1 313	781	619	269	10 210	2,37
50 000 - 100 000 ..	2 916	1 046	886	493	349	142	6 447	2,21
100 000 - 200 000 ..	2 146	877	620	340	225	85	4 487	2,09
200 000 - 500 000 ..	2 599	1 064	779	395	264	97	5 385	2,07
500 000 und mehr	5 377	2 466	1 577	730	446	158	10 439	1,94
Insgesamt ...	26 739	9 177	7 886	4 564	3 516	1 596	61 357	2,29

*) Ergebnis des Mikrozensus. - Bevölkerung in Privathaushalten.

2 Privathaushalte

2.8 Privathaushalte im April 1986 nach Zahl der ledigen Kinder im Haushalt, Haushaltsgröße und Ländern*)

2.8.1 Insgesamt nach Regierungsbezirken

Zahl der Kinder im Haushalt	Insgesamt	Davon mit ... Person(en) im Haushalt						Durchschnittliche Haushaltsgröße
		1	2	3	4	5 und mehr		
						Haushalte	Personen	
1 000								
<u>01 Schleswig-Holstein</u>								
Ohne Kinder	698	362	324	11	/	/	/	1,50
Mit Kindern								
1 Kind	218	x	47	163	9	/	/	2,83
2 Kinder	167	x	x	15	146	6	33	3,96
3 Kinder	46	x	x	x	/	41	208	4,95
4 Kinder und mehr	12	x	x	x	x	12	74	6,28
Zusammen ...	442	x	47	177	159	60	316	3,56
Haushalte	1 140	362	371	188	160	60	317	2,30
Kinder	739	x	47	192	313	187	x	x
<u>02 Hamburg</u>								
Ohne Kinder	593	378	211	/	/	-	-	1,37
Mit Kindern								
1 Kind	135	x	39	93	/	/	/	2,74
2 Kinder	77	x	x	13	63	/	7	3,86
3 Kinder	16	x	x	x	/	14	72	4,88
4 Kinder und mehr	/	x	x	x	x	/	31	6,24
Zusammen ...	233	x	39	105	68	21	111	3,34
Haushalte	826	378	249	109	69	21	111	1,93
Kinder	359	x	39	118	136	68	x	x
<u>03 Niedersachsen</u>								
Ohne Kinder	1 821	997	785	34	/	/	/	1,48
Mit Kindern								
1 Kind	596	x	114	446	30	6	30	2,88
2 Kinder	438	x	x	42	359	37	195	4,01
3 Kinder	140	x	x	x	10	129	671	5,10
4 Kinder und mehr	49	x	x	x	x	49	325	6,62
Zusammen ...	1 222	x	114	488	399	221	1 222	3,69
Haushalte	3 043	997	900	521	402	222	1 227	2,36
Kinder	2 106	x	114	530	778	685	x	x
davon:								
<u>03 1 Reg.-Bez. Braunschweig</u>								
Ohne Kinder	460	262	190	8	/	/	/	1,45
Mit Kindern								
1 Kind	133	x	22	105	6	/	/	2,89
2 Kinder	99	x	x	10	83	6	30	3,97
3 Kinder	25	x	x	x	/	23	118	4,99
4 Kinder und mehr	6	x	x	x	x	6	39	6,16
Zusammen ...	263	x	22	114	90	36	190	3,57
Haushalte	723	262	212	123	91	36	190	2,22
Kinder	432	x	22	124	177	109	x	x
<u>03 2 Reg.-Bez. Hannover</u>								
Ohne Kinder	605	358	239	7	/	/	/	1,42
Mit Kindern								
1 Kind	173	x	38	127	6	/	6	2,83
2 Kinder	114	x	x	11	95	8	42	4,00
3 Kinder	31	x	x	x	/	28	141	4,99
4 Kinder und mehr	9	x	x	x	x	9	59	6,35
Zusammen ...	326	x	38	138	104	46	249	3,54
Haushalte	931	358	278	145	104	47	251	2,16
Kinder	532	x	38	149	204	141	x	x
<u>03 3 Reg.-Bez. Lüneburg</u>								
Ohne Kinder	332	161	158	10	/	-	-	1,55
Mit Kindern								
1 Kind	126	x	23	94	8	/	8	2,91
2 Kinder	93	x	x	8	74	10	54	4,05
3 Kinder	31	x	x	x	/	29	155	5,19
4 Kinder und mehr	8	x	x	x	x	8	56	6,61
Zusammen ...	258	x	23	102	84	50	272	3,71
Haushalte	590	161	181	112	86	50	272	2,50
Kinder	441	x	23	110	161	146	x	x
<u>03 4 Reg.-Bez. Weser-Ems</u>								
Ohne Kinder	424	216	198	8	/	/	/	1,52
Mit Kindern								
1 Kind	163	x	31	120	10	/	13	2,90
2 Kinder	133	x	x	13	107	13	69	4,03
3 Kinder	53	x	x	x	/	49	258	5,17
4 Kinder und mehr	25	x	x	x	x	25	172	6,84
Zusammen ...	375	x	31	133	120	90	512	3,89
Haushalte	799	216	229	141	122	90	513	2,63
Kinder	702	x	31	147	235	289	x	x
<u>04 Bremen</u>								
Ohne Kinder	230	140	88	/	/	-	-	1,40
Mit Kindern								
1 Kind	53	x	14	38	/	-	-	2,75
2 Kinder	33	x	x	6	27	/	5	3,86
3 Kinder	9	x	x	x	/	9	43	4,96
4 Kinder und mehr	/	x	x	x	x	/	18	6,32
Zusammen ...	98	x	14	43	28	12	65	3,43
Haushalte	327	140	102	45	28	12	65	2,01
Kinder	158	x	14	49	55	40	x	x

*) Ergebnis des Mikrozensus. - Bevölkerung in Privathaushalten.

2 Privathaushalte

2.8 Privathaushalte im April 1986 nach Zahl der ledigen Kinder im Haushalt, Haushaltsgröße und Ländern*)

2.8.1 Insgesamt nach Regierungsbezirken

Zahl der Kinder im Haushalt	Insgesamt	Davon mit ... Person(en) im Haushalt						Durchschnittliche Haushaltsgröße
		1	2	3	4	5 und mehr		
						Haushalte	Personen	
		1 000						Anzahl
<u>05 Nordrhein-Westfalen</u>								
Ohne Kinder	4 363	2 431	1 878	48	/	/	/	1,46
Mit Kindern								
1 Kind	1 482	x	286	1 157	33	6	33	2,84
2 Kinder	998	x	x	97	866	35	183	3,94
3 Kinder	297	x	x	x	22	275	1 387	4,97
4 Kinder und mehr	103	x	x	x	x	103	655	6,39
Zusammen	2 879	x	286	1 253	921	419	2 258	3,57
Haushalte	7 241	2 431	2 164	1 301	926	420	2 263	2,30
Kinder	4 816	x	286	1 350	1 832	1 349	x	x
davon:								
<u>05 1 Reg.-Bez. Düsseldorf</u>								
Ohne Kinder	1 432	809	610	12	/	-	-	1,44
Mit Kindern								
1 Kind	456	x	90	353	10	/	10	2,83
2 Kinder	282	x	x	31	245	7	36	3,92
3 Kinder	72	x	x	x	6	66	331	4,95
4 Kinder und mehr	26	x	x	x	x	26	167	6,48
Zusammen	836	x	90	384	261	100	544	3,49
Haushalte	2 267	809	700	396	262	100	544	2,20
Kinder	1 350	x	90	414	518	328	x	x
<u>05 3 Reg.-Bez. Köln</u>								
Ohne Kinder	1 046	589	444	11	/	/	/	1,45
Mit Kindern								
1 Kind	355	x	66	281	8	/	/	2,84
2 Kinder	236	x	x	22	207	7	36	3,94
3 Kinder	66	x	x	x	6	60	303	4,93
4 Kinder und mehr	19	x	x	x	x	19	121	6,25
Zusammen	677	x	66	302	221	88	464	3,52
Haushalte	1 723	589	510	314	222	88	467	2,27
Kinder	1 109	x	66	324	439	280	x	x
<u>05 5 Reg.-Bez. Münster</u>								
Ohne Kinder	538	292	239	6	/	/	/	1,47
Mit Kindern								
1 Kind	200	x	36	157	6	/	7	2,87
2 Kinder	152	x	x	14	130	8	42	3,97
3 Kinder	63	x	x	x	/	59	300	5,01
4 Kinder und mehr	22	x	x	x	x	22	138	6,43
Zusammen	436	x	36	170	140	90	486	3,74
Haushalte	974	292	275	176	141	90	488	2,49
Kinder	785	x	36	184	278	288	x	x
<u>05 7 Reg.-Bez. Detmold</u>								
Ohne Kinder	433	237	190	6	/	-	-	1,47
Mit Kindern								
1 Kind	149	x	30	114	/	/	6	2,84
2 Kinder	115	x	x	11	97	7	36	3,98
3 Kinder	36	x	x	x	/	33	168	4,99
4 Kinder und mehr	12	x	x	x	x	12	80	6,41
Zusammen	312	x	30	125	104	54	290	3,65
Haushalte	745	237	219	131	104	54	290	2,38
Kinder	541	x	30	136	206	169	x	x
<u>05 9 Reg.-Bez. Arnsberg</u>								
Ohne Kinder	913	504	396	12	/	/	/	1,46
Mit Kindern								
1 Kind	322	x	63	252	6	/	6	2,83
2 Kinder	213	x	x	20	186	7	34	3,94
3 Kinder	60	x	x	x	/	56	285	5,00
4 Kinder und mehr	24	x	x	x	x	24	149	6,35
Zusammen	619	x	63	272	196	88	474	3,56
Haushalte	1 532	504	459	284	197	88	474	2,31
Kinder	1 030	x	63	291	390	285	x	x
<u>06 Hessen</u>								
Ohne Kinder	1 397	749	621	23	/	/	/	1,49
Mit Kindern								
1 Kind	487	x	88	375	20	/	19	2,88
2 Kinder	370	x	x	30	320	20	104	3,99
3 Kinder	90	x	x	x	5	85	430	5,01
4 Kinder und mehr	23	x	x	x	x	23	146	6,42
Zusammen	970	x	88	405	345	131	699	3,58
Haushalte	2 367	749	710	428	349	131	702	2,34
Kinder	1 595	x	88	435	677	395	x	x
davon:								
<u>06 4 Reg.-Bez. Darmstadt</u>								
Ohne Kinder	906	500	391	13	/	/	/	1,47
Mit Kindern								
1 Kind	307	x	58	237	10	/	9	2,86
2 Kinder	217	x	x	19	189	9	48	3,96
3 Kinder	51	x	x	x	/	47	239	4,99
4 Kinder und mehr	13	x	x	x	x	13	85	6,36
Zusammen	588	x	58	256	202	72	381	3,53
Haushalte	1 494	500	449	269	204	72	382	2,28
Kinder	951	x	58	276	397	220	x	x

*) Ergebnis des Mikrozensus. - Bevölkerung in Privathaushalten.

2 Privathaushalte

2.8 Privathaushalte im April 1986 nach Zahl der ledigen Kinder im Haushalt, Haushaltsgröße und Ländern *)

2.8.1 Insgesamt nach Regierungsbezirken

Zahl der Kinder im Haushalt	Insgesamt	Davon mit ... Person(en) im Haushalt					5 und mehr		Durchschnittliche Haushaltsgröße	Anzahl
		1	2	3	4	Haushalte	Personen			
		1 000								
noch: Hessen										
06 5 Reg.-Bez. Gießen										
Ohne Kinder	223	115	102	5	/	/	/	1,52		
Mit Kindern										
1 Kind	80	x	14	60	/	/	5	2,90		
2 Kinder	70	x	x	/	60	7	38	4,09		
3 Kinder	18	x	x	x	/	17	84	5,03		
4 Kinder und mehr	/	x	x	x	x	/	27	6,52		
Zusammen ...	172	x	14	64	65	29	154	3,69		
Haushalte	395	115	116	69	66	29	155	2,46		
Kinder	291	x	14	67	126	83	x	x		
06 6 Reg.-Bez. Kassel										
Ohne Kinder	268	134	129	/	/	/	/	1,53		
Mit Kindern										
1 Kind	100	x	16	78	/	/	5	2,91		
2 Kinder	83	x	x	7	72	/	18	3,96		
3 Kinder	22	x	x	x	/	21	107	5,04		
4 Kinder und mehr	5	x	x	x	x	5	34	6,50		
Zusammen ...	210	x	16	85	78	31	164	3,64		
Haushalte	478	134	145	90	79	31	165	2,45		
Kinder	354	x	16	92	153	93	x	x		
07 Rheinland-Pfalz										
Ohne Kinder	850	425	401	20	/	/	/	1,53		
Mit Kindern										
1 Kind	320	x	56	245	17	/	12	2,89		
2 Kinder	243	x	x	21	210	13	66	3,97		
3 Kinder	67	x	x	x	/	63	320	5,03		
4 Kinder und mehr	17	x	x	x	x	17	106	6,24		
Zusammen ...	647	x	56	265	231	95	504	3,61		
Haushalte	1 497	425	457	285	234	96	506	2,43		
Kinder	1 079	x	56	286	449	289	x	x		
07 1 Reg.-Bez. Koblenz										
Ohne Kinder	308	152	147	8	/	/	/	1,54		
Mit Kindern										
1 Kind	118	x	21	89	7	/	/	2,90		
2 Kinder	92	x	x	8	79	/	23	3,96		
3 Kinder	28	x	x	x	/	27	139	5,07		
4 Kinder und mehr	7	x	x	x	x	7	43	6,14		
Zusammen ...	245	x	21	97	87	39	209	3,64		
Haushalte	553	152	168	105	89	40	210	2,47		
Kinder	416	x	21	106	169	120	x	x		
07 2 Reg.-Bez. Trier										
Ohne Kinder	106	53	50	/	/	-	-	1,54		
Mit Kindern										
1 Kind	41	x	8	30	/	/	/	2,89		
2 Kinder	32	x	x	/	27	/	12	4,00		
3 Kinder	9	x	x	x	/	9	44	5,07		
4 Kinder und mehr	/	x	x	x	x	/	17	6,37		
Zusammen ...	84	x	8	33	30	14	76	3,66		
Haushalte	190	53	58	35	30	14	76	2,48		
Kinder	143	x	8	35	58	42	x	x		
07 3 Reg.-Bez. Rheinhessen-Pfalz										
Ohne Kinder	436	221	204	10	/	/	/	1,52		
Mit Kindern										
1 Kind	161	x	27	126	8	/	5	2,89		
2 Kinder	120	x	x	9	104	6	31	3,98		
3 Kinder	29	x	x	x	/	27	138	4,98		
4 Kinder und mehr	7	x	x	x	x	7	46	6,29		
Zusammen ...	318	x	27	136	114	42	220	3,57		
Haushalte	754	221	231	145	115	42	221	2,39		
Kinder	521	x	27	145	222	127	x	x		
08 Baden-Württemberg										
Ohne Kinder	2 311	1 346	931	29	/	/	/	1,43		
Mit Kindern										
1 Kind	763	x	153	581	25	/	23	2,85		
2 Kinder	630	x	x	52	552	26	134	3,96		
3 Kinder	193	x	x	x	14	179	908	5,00		
4 Kinder und mehr	66	x	x	x	x	66	423	6,38		
Zusammen ...	1 651	x	153	632	591	275	1 487	3,67		
Haushalte	3 963	1 346	1 084	662	595	276	1 491	2,36		
Kinder	2 889	x	153	684	1 171	881	x	x		
davon:										
08 1 Reg.-Bez. Stuttgart										
Ohne Kinder	873	513	349	9	/	/	/	1,43		
Mit Kindern										
1 Kind	286	x	54	222	9	/	8	2,86		
2 Kinder	244	x	x	17	218	10	50	3,98		
3 Kinder	69	x	x	x	5	64	326	5,00		
4 Kinder und mehr	22	x	x	x	x	22	140	6,26		
Zusammen ...	622	x	54	238	232	98	525	3,66		
Haushalte	1 494	513	403	248	233	99	528	2,36		
Kinder	1 079	x	54	255	460	311	x	x		

*) Ergebnis des Mikrozensus. - Bevölkerung in Privathaushalten.

2 Privathaushalte

2.8 Privathaushalte im April 1986 nach Zahl der ledigen Kinder im Haushalt, Haushaltsgröße und Ländern*)

2.8.1 Insgesamt nach Regierungsbezirken

Zahl der Kinder im Haushalt	Insgesamt	Davon mit ... Person(en) im Haushalt						Durchschnittliche Haushaltsgröße	Anzahl
		1	2	3	4	5 und mehr			
						Haushalte	Personen		
1 000									
noch: Baden-Württemberg									
08 2 Reg.-Bez. Karlsruhe									
Ohne Kinder	643	373	261	9	/	/	/	1,44	
Mit Kindern									
1 Kind	216	x	43	166	6	/	7	2,84	
2 Kinder	152	x	x	15	133	/	23	3,93	
3 Kinder	37	x	x	x	/	34	173	4,95	
4 Kinder und mehr	13	x	x	x	x	13	80	6,36	
Zusammen ...	418	x	43	181	142	53	283	3,53	
Haushalte	1 061	373	303	190	143	53	284	2,26	
Kinder	688	x	43	196	280	169	x	x	
08 3 Reg.-Bez. Freiburg									
Ohne Kinder	452	265	180	6	/	/	/	1,43	
Mit Kindern									
1 Kind	149	x	34	110	5	/	/	2,82	
2 Kinder	128	x	x	12	111	5	27	3,95	
3 Kinder	44	x	x	x	/	41	209	5,00	
4 Kinder und mehr	16	x	x	x	x	16	102	6,54	
Zusammen ...	337	x	34	122	119	63	342	3,71	
Haushalte	789	265	213	128	120	63	343	2,41	
Kinder	607	x	34	134	236	204	x	x	
08 4 Reg.-Bez. Tübingen									
Ohne Kinder	343	195	142	/	/	-	-	1,45	
Mit Kindern									
1 Kind	112	x	23	83	/	/	/	2,85	
2 Kinder	105	x	x	8	91	6	33	3,99	
3 Kinder	42	x	x	x	/	39	199	5,04	
4 Kinder und mehr	16	x	x	x	x	16	101	6,41	
Zusammen ...	275	x	23	91	99	62	336	3,83	
Haushalte	618	195	165	96	100	62	336	2,51	
Kinder	515	x	23	100	195	197	x	x	
09 Bayern									
Ohne Kinder	2 946	1 678	1 221	41	6	/	7	1,45	
Mit Kindern									
1 Kind	961	x	210	706	36	8	43	2,84	
2 Kinder	679	x	x	64	569	47	248	4,00	
3 Kinder	195	x	x	x	12	183	944	5,10	
4 Kinder und mehr	72	x	x	x	x	72	472	6,59	
Zusammen ...	1 906	x	210	770	617	309	1 706	3,62	
Haushalte	4 852	1 678	1 430	811	623	310	1 714	2,30	
Kinder	3 221	x	210	834	1 211	967	x	x	
davon:									
09 1 Reg.-Bez. Oberbayern									
Ohne Kinder	1 087	645	428	10	/	/	/	1,42	
Mit Kindern									
1 Kind	332	x	72	249	10	/	12	2,83	
2 Kinder	235	x	x	22	200	14	76	3,99	
3 Kinder	60	x	x	x	/	57	293	5,10	
4 Kinder und mehr	18	x	x	x	x	18	111	6,34	
Zusammen ...	645	x	72	270	212	91	492	3,56	
Haushalte	1 732	645	500	281	214	92	495	2,22	
Kinder	1 057	x	72	292	417	277	x	x	
09 2 Reg. Bez. Niederbayern									
Ohne Kinder	223	124	95	/	/	/	/	1,47	
Mit Kindern									
1 Kind	89	x	21	60	7	/	6	2,87	
2 Kinder	61	x	x	6	49	7	37	4,06	
3 Kinder	23	x	x	x	/	21	109	5,21	
4 Kinder und mehr	10	x	x	x	x	10	67	6,80	
Zusammen ...	183	x	21	67	57	38	219	3,77	
Haushalte	406	124	116	70	58	39	220	2,51	
Kinder	323	x	21	73	110	120	x	x	
09 3 Reg.-Bez. Oberpfalz									
Ohne Kinder	247	144	100	/	/	-	-	1,44	
Mit Kindern									
1 Kind	82	x	18	61	/	/	/	2,84	
2 Kinder	59	x	x	6	50	/	17	3,96	
3 Kinder	19	x	x	x	/	17	90	5,04	
4 Kinder und mehr	9	x	x	x	x	9	55	6,42	
Zusammen ...	169	x	18	67	55	30	165	3,66	
Haushalte	417	144	118	71	55	30	165	2,34	
Kinder	297	x	18	73	108	98	x	x	

*) Ergebnis des Mikrozensus. - Bevölkerung in Privathaushalten.

2 Privathaushalte

2.8 Privathaushalte im April 1986 nach Zahl der ledigen Kinder im Haushalt, Haushaltsgröße und Ländern*)

2.8.1 Insgesamt nach Regierungsbezirken

Zahl der Kinder im Haushalt	Insgesamt	Davon mit ... Person(en) im Haushalt						Durchschnittliche Haushaltsgröße Anzahl
		1	2	3	4	5 und mehr		
						Haushalte	Personen	
1 000								
noch: Bayern								
09 4 Reg.-Bez. Oberfranken								
Ohne Kinder	278	156	117	/	/	/	/	1,47
Mit Kindern								
1 Kind	88	x	19	65	/	/	/	2,84
2 Kinder	62	x	x	6	51	/	24	4,01
3 Kinder	16	x	x	x	/	15	79	5,15
4 Kinder und mehr	7	x	x	x	x	7	48	6,68
Zusammen ...	173	x	19	71	56	28	155	3,64
Haushalte	452	156	136	76	57	28	157	2,30
Kinder	292	x	19	77	110	87	x	x
09 5 Reg.-Bez. Mittelfranken								
Ohne Kinder	430	241	181	6	/	/	/	1,46
Mit Kindern								
1 Kind	129	x	28	94	6	/	8	2,86
2 Kinder	87	x	x	9	70	8	43	4,03
3 Kinder	24	x	x	x	/	23	120	5,15
4 Kinder und mehr	8	x	x	x	x	8	55	6,74
Zusammen ...	248	x	28	103	77	41	226	3,62
Haushalte	678	241	209	109	78	41	226	2,25
Kinder	411	x	28	111	149	123	x	x
09 6 Reg.-Bez. Unterfranken								
Ohne Kinder	289	154	130	5	/	-	-	1,49
Mit Kindern								
1 Kind	105	x	22	79	/	/	5	2,85
2 Kinder	78	x	x	6	67	6	29	4,01
3 Kinder	24	x	x	x	/	22	114	5,04
4 Kinder und mehr	9	x	x	x	x	9	60	6,74
Zusammen ...	216	x	22	85	72	38	208	3,67
Haushalte	505	154	152	90	72	38	208	2,42
Kinder	373	x	22	91	141	119	x	x
09 7 Reg.-Bez. Schwaben								
Ohne Kinder	391	214	170	7	/	/	/	1,47
Mit Kindern								
1 Kind	135	x	31	99	/	/	/	2,81
2 Kinder	97	x	x	9	83	/	22	3,95
3 Kinder	30	x	x	x	/	27	139	5,02
4 Kinder und mehr	12	x	x	x	x	12	76	6,62
Zusammen ...	272	x	31	108	89	44	242	3,62
Haushalte	664	214	201	115	89	44	242	2,35
Kinder	468	x	31	117	177	143	x	x
10 Saarland								
Ohne Kinder	253	132	117	/	/	-	-	1,49
Mit Kindern								
1 Kind	106	x	17	85	/	/	/	2,87
2 Kinder	68	x	x	7	59	/	12	3,94
3 Kinder	16	x	x	x	/	15	74	4,96
4 Kinder und mehr	/	x	x	x	x	/	26	6,44
Zusammen ...	194	x	17	92	64	21	113	3,49
Haushalte	447	132	134	95	64	21	113	2,36
Kinder	308	x	17	98	125	67	x	x
11 Berlin (West)								
Ohne Kinder	784	538	239	6	/	-	-	1,32
Mit Kindern								
1 Kind	151	x	47	101	/	/	/	2,71
2 Kinder	76	x	x	12	62	/	9	3,87
3 Kinder	19	x	x	x	/	17	86	4,95
4 Kinder und mehr	7	x	x	x	x	7	46	6,59
Zusammen ...	253	x	47	113	67	26	143	3,33
Haushalte	1 037	538	286	120	67	26	143	1,81
Kinder	392	x	47	126	133	87	x	x
Bundesgebiet								
Ohne Kinder	16 245	9 177	6 816	220	27	5	27	1,45
Mit Kindern								
1 Kind	5 269	x	1 070	3 989	179	32	165	2,84
2 Kinder	3 778	x	x	356	3 232	191	996	3,97
3 Kinder	1 087	x	x	x	79	1 008	5 143	5,02
4 Kinder und mehr	360	x	x	x	x	360	2 320	6,45
Insgesamt ...	10 494	x	1 070	4 344	3 489	1 590	8 624	3,60
Haushalte	26 739	9 177	7 886	4 564	3 516	1 596	8 650	2,29
Kinder	17 662	x	1 070	4 700	6 878	5 014	x	x

*) Ergebnis des Mikrozensus. - Bevölkerung in Privathaushalten.

2 Privathaushalte

2.8 Privathaushalte im April 1986 nach Zahl der ledigen Kinder im Haushalt, Haushaltsgröße und Ländern *)

2.8.2 Deutsche

Zahl der Kinder im Haushalt	Insgesamt	Davon mit ... Person(en) im Haushalt						Durchschnittliche Haushaltsgröße	Anzahl
		1	2	3	4	5 und mehr			
						Haushalte	Personen		
1 000									
Schleswig-Holstein									
Ohne Kinder	681								1,50
Mit Kindern									
1 Kind	211	x	45	157	9	/	/		2,83
2 Kinder	160	x	x	14	140	6	32		3,96
3 Kinder	42	x	x	x	/	38	190		4,95
4 Kinder und mehr	11	x	x	x	x	11	67		6,27
Zusammen ...	424	x	45	171	153	55	290		3,55
Haushalte	1 105	351	363	182	154	55	291		2,29
Kinder	703	x	45	186	301	172	x		x
Hamburg									
Ohne Kinder	560	358	198	/	/	/	/		1,37
Mit Kindern									
1 Kind	120	x	34	83	/	/	/		2,74
2 Kinder	66	x	x	11	53	/	7		3,85
3 Kinder	12	x	x	x	/	10	51		4,83
4 Kinder und mehr	/	x	x	x	x	/	12		6,10
Zusammen ...	200	x	34	94	58	14	71		3,27
Haushalte	760	358	232	98	58	14	71		1,87
Kinder	296	x	34	106	114	42	x		x
Niedersachsen									
Ohne Kinder	1 774	969	769	33	/	/	/		1,48
Mit Kindern									
1 Kind	571	x	110	427	29	5	27		2,88
2 Kinder	414	x	x	41	338	36	187		4,01
3 Kinder	129	x	x	x	10	119	619		5,11
4 Kinder und mehr	45	x	x	x	x	45	294		6,61
Zusammen ...	1 159	x	110	468	377	204	1 127		3,67
Haushalte	2 933	969	879	501	380	205	1 130		2,35
Kinder	1 983	x	110	509	735	630	x		x
Bremen									
Ohne Kinder	220	133	85	/	/	/	/		1,40
Mit Kindern									
1 Kind	50	x	14	35	/	/	/		2,74
2 Kinder	31	x	x	5	24	/	5		3,86
3 Kinder	8	x	x	x	/	7	36		4,95
4 Kinder und mehr	/	x	x	x	x	/	8		6,25
Zusammen ...	89	x	14	41	25	9	49		3,36
Haushalte	309	133	99	42	26	9	49		1,97
Kinder	139	x	14	46	50	29	x		x
Nordrhein-Westfalen									
Ohne Kinder	4 167	2 317	1 800	45	/	/	/		1,46
Mit Kindern									
1 Kind	1 380	x	273	1 071	31	6	29		2,83
2 Kinder	904	x	x	90	782	33	169		3,94
3 Kinder	249	x	x	x	20	229	1 158		4,98
4 Kinder und mehr	73	x	x	x	x	73	463		6,32
Zusammen ...	2 607	x	273	1 160	833	341	1 819		3,52
Haushalte	6 773	2 317	2 073	1 206	836	342	1 824		2,25
Kinder	4 253	x	273	1 250	1 655	1 076	x		x
Hessen									
Ohne Kinder	1 312	701	586	22	/	/	/		1,49
Mit Kindern									
1 Kind	451	x	84	345	19	/	18		2,87
2 Kinder	331	x	x	27	285	18	96		3,99
3 Kinder	75	x	x	x	5	70	355		5,01
4 Kinder und mehr	15	x	x	x	x	15	97		6,37
Zusammen ...	872	x	84	372	310	107	566		3,54
Haushalte	2 184	701	669	394	313	107	568		2,31
Kinder	1 403	x	84	399	605	315	x		x

*) Ergebnis des Mikrozensus. - Bevölkerung in Privathaushalten.

2 Privathaushalte

2.8 Privathaushalte im April 1986 nach Zahl der ledigen Kinder im Haushalt, Haushaltsgröße und Ländern*)

2.8.2 Deutsche

Zahl der Kinder im Haushalt	Insgesamt	Davon mit ... Person(en) im Haushalt						Durchschnittliche Haushaltsgröße Anzahl
		1	2	3	4	5 und mehr		
						Haushalte	Personen	
1 000								
Rheinland-Pfalz								
Ohne Kinder	816	405	388	19	/	/	/	1,54
Mit Kindern								
1 Kind	308	x	55	234	16	/	12	2,89
2 Kinder	229	x	x	20	197	12	62	3,97
3 Kinder	61	x	x	x	/	57	290	5,03
4 Kinder und mehr	14	x	x	x	x	14	88	6,16
Zusammen ...	612	x	55	254	217	86	451	3,58
Haushalte	1 428	405	443	273	220	86	453	2,41
Kinder	1 007	x	55	273	422	257	x	x
Baden-Württemberg								
Ohne Kinder	2 140	1 225	883	28	/	/	/	1,45
Mit Kindern								
1 Kind	702	x	145	531	24	/	14	2,84
2 Kinder	566	x	x	49	494	23	119	3,96
3 Kinder	164	x	x	x	12	151	768	5,00
4 Kinder und mehr	50	x	x	x	x	50	321	6,37
Zusammen ...	1 482	x	145	580	530	228	1 222	3,62
Haushalte	3 622	1 225	1 028	608	534	228	1 226	2,34
Kinder	2 543	x	145	628	1 049	721	x	x
Bayern								
Ohne Kinder	2 791	1 578	1 167	40	5	/	6	1,45
Mit Kindern								
1 Kind	904	x	201	660	35	8	40	2,83
2 Kinder	624	x	x	60	519	45	237	4,00
3 Kinder	176	x	x	x	12	164	853	5,11
4 Kinder und mehr	61	x	x	x	x	61	402	6,56
Zusammen ...	1 765	x	201	720	566	278	1 532	3,60
Haushalte	4 556	1 578	1 368	760	571	279	1 537	2,29
Kinder	2 949	x	201	780	1 108	859	x	x
Saarland								
Ohne Kinder	244	127	113	/	/	/	/	1,50
Mit Kindern								
1 Kind	100	x	17	81	/	/	/	2,87
2 Kinder	65	x	x	7	56	/	12	3,94
3 Kinder	14	x	x	x	/	12	62	4,94
4 Kinder und mehr	/	x	x	x	x	/	20	6,28
Zusammen ...	182	x	17	87	60	18	95	3,46
Haushalte	426	127	130	90	60	18	95	2,33
Kinder	284	x	17	94	118	56	x	x
Berlin (West)								
Ohne Kinder	719	487	227	/	/	-	-	1,33
Mit Kindern								
1 Kind	132	x	44	87	/	/	/	2,69
2 Kinder	58	x	x	10	47	/	/	3,83
3 Kinder	12	x	x	x	/	10	49	4,86
4 Kinder und mehr	/	x	x	x	x	/	14	6,57
Zusammen ...	204	x	44	97	51	13	67	3,18
Haushalte	923	487	270	102	52	13	67	1,74
Kinder	294	x	44	107	103	40	x	x
Bundesgebiet								
Ohne Kinder	15 423	8 650	6 533	211	25	/	22	1,46
Mit Kindern								
1 Kind	4 930	x	1 021	3 710	171	28	144	2,84
2 Kinder	3 446	x	x	334	2 934	178	930	3,97
3 Kinder	940	x	x	x	73	867	4 430	5,02
4 Kinder und mehr	278	x	x	x	x	278	1 785	6,42
Zusammen ...	9 595	x	1 021	4 044	3 178	1 351	7 289	3,56
Haushalte	25 018	8 650	7 554	4 255	3 203	1 356	7 311	2,26
Kinder	15 853	x	1 021	4 378	6 259	4 195	x	x

*) Ergebnis des Mikrozensus. - Bevölkerung in Privathaushalten.

2 Privathaushalte
2.8 Privathaushalte im April 1986 nach Zahl der ledigen Kinder im Haushalt, Haushaltsgröße und Ländern *)
2.8.3 Ausländer

Zahl der Kinder im Haushalt	Insgesamt	Davon mit ... Person(en) im Haushalt						Durchschnittliche Haushaltsgröße Anzahl
		1	2	3	4	5 und mehr		
						Haushalte	Personen	
1 000								
Schleswig-Holstein								
Ohne Kinder	17	10	7	/	-	-	-	1,42
Mit Kindern								
1 Kind	7	x	/	6	-	-	-	2,81
2 Kinder	7	x	x	/	6	/	/	3,97
3 Kinder	/	x	x	x	/	/	18	4,97
4 Kinder und mehr	/	x	x	x	x	/	6	6,40
Zusammen ...	18	x	/	6	6	/	25	3,87
Haushalte	36	10	8	6	6	/	25	2,67
Kinder	36	x	/	6	13	16	x	x
Hamburg								
Ohne Kinder	33	20	13	-	-	-	-	1,38
Mit Kindern								
1 Kind	15	x	/	10	/	-	-	2,75
2 Kinder	12	x	x	/	10	/	/	3,91
3 Kinder	/	x	x	x	/	/	22	5,00
4 Kinder und mehr	/	x	x	x	x	/	18	6,34
Zusammen ...	33	x	/	11	11	7	40	3,76
Haushalte	66	20	17	11	11	7	40	2,58
Kinder	63	x	/	12	21	26	x	x
Niedersachsen								
Ohne Kinder	47	29	17	/	/	/	/	1,44
Mit Kindern								
1 Kind	25	x	/	19	/	/	/	2,90
2 Kinder	24	x	x	/	21	/	8	4,05
3 Kinder	11	x	x	x	/	11	53	5,02
4 Kinder und mehr	/	x	x	x	x	/	31	6,76
Zusammen ...	63	x	/	20	22	17	95	3,96
Haushalte	110	29	21	20	22	18	97	2,88
Kinder	125	x	/	21	43	57	x	x
Bremen								
Ohne Kinder	10	7	/	-	-	-	-	1,28
Mit Kindern								
1 Kind	/	x	/	/	/	-	-	2,97
2 Kinder	/	x	x	/	/	-	-	3,92
3 Kinder	/	x	x	x	/	/	7	5,00
4 Kinder und mehr	/	x	x	x	x	/	10	6,38
Zusammen ...	9	x	/	/	/	/	17	4,21
Haushalte	18	7	/	/	/	/	17	2,66
Kinder	19	x	/	/	5	11	x	x
Nordrhein-Westfalen								
Ohne Kinder	196	115	78	/	/	-	-	1,44
Mit Kindern								
1 Kind	101	x	13	86	/	/	/	2,92
2 Kinder	94	x	x	7	84	/	14	3,96
3 Kinder	48	x	x	x	/	46	229	4,96
4 Kinder und mehr	29	x	x	x	x	29	192	6,57
Zusammen ...	272	x	13	93	89	78	439	4,03
Haushalte	468	115	90	95	90	78	439	2,94
Kinder	564	x	13	100	177	275	x	x
Hessen								
Ohne Kinder	86	49	36	/	/	/	/	1,45
Mit Kindern								
1 Kind	36	x	/	30	/	/	/	2,90
2 Kinder	39	x	x	/	35	/	8	4,00
3 Kinder	15	x	x	x	/	15	75	5,01
4 Kinder und mehr	8	x	x	x	x	8	49	6,53
Zusammen ...	98	x	/	33	36	24	133	3,95
Haushalte	183	49	40	34	36	24	134	2,78
Kinder	193	x	/	36	71	81	x	x

*) Ergebnis des Mikrozensus. - Bevölkerung in Privathaushalten.

2 Privathaushalte

2.8 Privathaushalte im April 1986 nach Zahl der ledigen Kinder im Haushalt, Haushaltsgröße und Ländern*)

2.8.3 Ausländer

Zahl der Kinder im Haushalt	Insgesamt	Davon mit ... Person(en) im Haushalt						Durchschnittliche Haushaltsgröße
		1	2	3	4	5 und mehr		
						Haushalte	Personen	
1 000								Anzahl
Rheinland-Pfalz								
Ohne Kinder	34	20	13	/	/	-	-	1,42
Mit Kindern								
1 Kind	12	x	/	11	/	/	/	3,02
2 Kinder	15	x	x	/	13	/	/	3,99
3 Kinder	6	x	x	x	/	6	30	5,02
4 Kinder und mehr	/	x	x	x	x	/	19	6,64
Zusammen ...	35	x	/	12	14	10	53	4,05
Haushalte	69	20	14	12	14	10	53	2,77
Kinder	72	x	/	13	27	32	x	x
Baden-Württemberg								
Ohne Kinder	172	121	49	/	/	/	/	1,31
Mit Kindern								
1 Kind	61	x	8	50	/	/	8	2,95
2 Kinder	64	x	x	/	58	/	14	4,00
3 Kinder	29	x	x	x	/	28	140	5,00
4 Kinder und mehr	16	x	x	x	x	16	102	6,44
Zusammen ...	169	x	8	53	61	48	264	4,03
Haushalte	341	121	57	54	61	48	265	2,66
Kinder	346	x	8	56	122	160	x	x
Bayern								
Ohne Kinder	154	99	54	/	/	/	/	1,37
Mit Kindern								
1 Kind	57	x	9	46	/	/	/	2,89
2 Kinder	55	x	x	/	50	/	11	3,99
3 Kinder	19	x	x	x	/	18	91	4,99
4 Kinder und mehr	10	x	x	x	x	10	70	6,76
Zusammen ...	141	x	9	50	52	31	175	3,88
Haushalte	295	99	62	51	52	31	176	2,57
Kinder	273	x	9	53	102	108	x	x
Saarland								
Ohne Kinder	9	5	/	-	/	-	-	1,46
Mit Kindern								
1 Kind	5	x	/	/	/	-	-	2,92
2 Kinder	/	x	x	/	/	-	-	3,97
3 Kinder	/	x	x	x	-	/	11	5,09
4 Kinder und mehr	/	x	x	x	x	/	6	7,00
Zusammen ...	12	x	/	/	/	/	18	3,94
Haushalte	21	5	/	/	/	/	18	2,90
Kinder	24	x	/	/	7	11	x	x
Berlin (West)								
Ohne Kinder	65	51	13	/	/	-	-	1,24
Mit Kindern								
1 Kind	18	x	/	15	/	/	/	2,89
2 Kinder	18	x	x	/	15	/	6	3,98
3 Kinder	7	x	x	x	/	7	37	5,11
4 Kinder und mehr	/	x	x	x	x	/	32	6,60
Zusammen ...	48	x	/	17	15	13	76	4,00
Haushalte	114	51	15	18	15	13	76	2,41
Kinder	98	x	/	18	30	47	x	x
Bundesgebiet								
Ohne Kinder	823	527	283	8	/	/	/	1,38
Mit Kindern								
1 Kind	339	x	49	278	8	/	22	2,91
2 Kinder	332	x	x	22	298	12	66	3,98
3 Kinder	147	x	x	x	5	142	712	5,00
4 Kinder und mehr	81	x	x	x	x	81	535	6,57
Zusammen ...	899	x	49	300	311	239	1 335	3,98
Haushalte	1 721	527	332	309	314	240	1 340	2,74
Kinder	1 813	x	49	322	619	824	x	x

*) Ergebnis des Mikrozensus. - Bevölkerung in Privathaushalten.

2 Privathaushalte

2.9. Mehrpersonenhaushalte im April 1986 nach Gemeindegrößenklassen,
Zahl und Altersgruppen der ledigen Kinder im Haushalt*)

2.9.1 Insgesamt

1 000

Gemeinden mit ... bis unter ... Einwohnern	Insgesamt	Ohne Kinder 1)	Mit ... Kind(ern)					Kinder
			zusammen	1	2	3	4 und mehr	

mit Kindern (ohne Altersbegrenzung)

unter 5 000 ...	2 498	860	1 638	704	634	217	83	2 986
5 000 - 20 000 ...	4 498	1 635	2 863	1 363	1 071	323	106	4 943
20 000 - 100 000 ...	4 851	1 968	2 882	1 462	1 038	295	87	4 806
100 000 und mehr	5 715	2 605	3 111	1 740	1 036	252	83	4 932
Haushalte	17 562	7 068	10 494	5 269	3 778	1 087	360	x
Kinder	17 667	x	17 667	5 269	7 556	3 261	1 581	17 667

mit Kindern unter 6 Jahren

unter 5 000 ...	2 498	2 076	422	311	101	10	/	545
5 000 - 20 000 ...	4 498	3 739	759	567	175	16	/	968
20 000 - 100 000 ...	4 851	4 090	761	572	172	17	/	970
100 000 und mehr	5 715	4 852	863	661	184	16	/	1 084
Haushalte	17 562	14 756	2 806	2 111	632	58	/	x
Kinder	3 567	x	3 567	2 111	1 264	174	18	3 567

mit Kindern von 6 bis unter 15 Jahren

unter 5 000 ...	2 498	1 875	623	417	175	26	/	863
5 000 - 20 000 ...	4 498	3 406	1 092	758	286	41	7	1 482
20 000 - 100 000 ...	4 851	3 778	1 073	756	271	40	7	1 445
100 000 und mehr	5 715	4 550	1 166	826	290	41	8	1 564
Haushalte	17 562	13 608	3 954	2 757	1 022	148	26	x
Kinder	5 355	x	5 355	2 757	2 044	445	109	5 355

mit Kindern unter 15 Jahren

unter 5 000 ...	2 498	1 618	879	465	322	74	18	1 408
5 000 - 20 000 ...	4 498	2 919	1 579	884	552	117	26	2 450
20 000 - 100 000 ...	4 851	3 268	1 583	922	525	112	25	2 415
100 000 und mehr	5 715	3 958	1 757	1 054	555	118	31	2 648
Haushalte	17 562	11 763	5 799	3 325	1 954	420	100	x
Kinder	8 922	x	8 922	3 325	3 908	1 260	428	8 922

mit Kindern von 15 bis unter 18 Jahren

unter 5 000 ...	2 498	2 117	381	336	44	/	/	428
5 000 - 20 000 ...	4 498	3 862	636	568	66	/	/	706
20 000 - 100 000 ...	4 851	4 211	640	578	59	/	/	703
100 000 und mehr	5 715	5 044	672	614	56	/	/	730
Haushalte	17 562	15 233	2 329	2 097	225	7	/	x
Kinder	2 568	x	2 568	2 097	450	20	/	2 568

mit Kindern unter 18 Jahren

unter 5 000 ...	2 498	1 400	1 098	539	419	108	32	1 836
5 000 - 20 000 ...	4 498	2 530	1 968	1 046	712	168	43	3 156
20 000 - 100 000 ...	4 851	2 864	1 987	1 108	682	154	42	3 118
100 000 und mehr	5 715	3 527	2 189	1 274	705	161	48	3 378
Haushalte	17 562	10 321	7 241	3 967	2 519	591	165	x
Kinder	11 489	x	11 489	3 967	5 037	1 772	714	11 489

*) Ergebnis des Mikrozensus. - Bevölkerung in Privathaushalten.

1) Überhaupt kein Kind bzw. kein Kind der entsprechenden Altersgruppe.

2 Privathaushalte

2.9 Mehrpersonenhaushalte im April 1986 nach Gemeindegrößenklassen,
Zahl und Altersgruppen der ledigen Kinder im Haushalt *)

2.9.2 Deutsche

1 000

Gemeinden mit ... bis unter ... Einwohnern	Insgesamt	Ohne Kinder 1)	Mit ... Kind(ern)					Kinder
			zusammen	1	2	3	4 und mehr	
mit Kindern (ohne Altersbegrenzung)								
unter 5 000 ...	2 436	847	1 589	687	616	208	79	2 886
5 000 - 20 000 ...	4 301	1 586	2 715	1 309	1 018	298	91	4 635
20 000 - 100 000 ...	4 521	1 886	2 635	1 369	945	254	67	4 309
100 000 und mehr	5 110	2 454	2 656	1 565	868	181	42	4 024
Haushalte	16 368	6 773	9 595	4 930	3 446	940	278	x
Kinder	15 853	x	15 853	4 930	6 892	2 821	1 210	15 853
mit Kindern unter 6 Jahren								
unter 5 000 ...	2 436	2 036	400	294	96	9	/	517
5 000 - 20 000 ...	4 301	3 607	694	520	160	13	/	882
20 000 - 100 000 ...	4 521	3 868	653	491	149	12	/	829
100 000 und mehr	5 110	4 443	668	518	139	10	/	830
Haushalte	16 368	13 953	2 415	1 823	544	45	/	x
Kinder	3 058	x	3 058	1 823	1 087	135	13	3 058
mit Kindern von 6 bis unter 15 Jahren								
unter 5 000 ...	2 436	1 841	595	402	165	24	/	819
5 000 - 20 000 ...	4 301	3 292	1 009	709	261	34	/	1 353
20 000 - 100 000 ...	4 521	3 585	936	675	229	29	/	1 233
100 000 und mehr	5 110	4 199	911	680	210	19	/	1 167
Haushalte	16 368	12 917	3 450	2 465	865	106	14	x
Kinder	4 573	x	4 573	2 465	1 730	319	59	4 573
mit Kindern unter 15 Jahren								
unter 5 000 ...	2 436	1 595	841	449	308	68	16	1 336
5 000 - 20 000 ...	4 301	2 841	1 460	830	510	101	20	2 235
20 000 - 100 000 ...	4 521	3 135	1 386	830	453	87	15	2 062
100 000 und mehr	5 110	3 720	1 390	880	429	69	13	1 998
Haushalte	16 368	11 291	5 076	2 989	1 699	325	64	x
Kinder	7 630	x	7 630	2 989	3 398	976	268	7 630
mit Kindern von 15 bis unter 18 Jahren								
unter 5 000 ...	2 436	2 064	371	327	43	/	/	418
5 000 - 20 000 ...	4 301	3 701	600	537	62	/	/	665
20 000 - 100 000 ...	4 521	3 939	582	529	51	/	/	637
100 000 und mehr	5 110	4 548	563	519	43	/	/	608
Haushalte	16 368	14 252	2 116	1 911	199	6	/	x
Kinder	2 328	x	2 328	1 911	397	18	/	2 328
mit Kindern unter 18 Jahren								
unter 5 000 ...	2 436	1 381	1 055	522	403	101	29	1 753
5 000 - 20 000 ...	4 301	2 465	1 836	993	663	147	33	2 900
20 000 - 100 000 ...	4 521	2 755	1 766	1 016	599	124	27	2 699
100 000 und mehr	5 110	3 329	1 782	1 101	562	101	19	2 605
Haushalte	16 368	9 929	6 438	3 631	2 227	473	107	x
Kinder	9 958	x	9 958	3 631	4 454	1 419	453	9 958

*) Ergebnis des Mikrozensus. - Bevölkerung in Privathaushalten.

1) überhaupt kein Kind bzw. kein Kind der entsprechenden Altersgruppe.

2 Privathaushalte

2.9 Mehrpersonenhaushalte im April 1986 nach Gemeindegrößenklassen,
Zahl und Altersgruppen der ledigen Kinder im Haushalt *)

2.9.3 Ausländer

1 000

Gemeinden mit ... bis unter ... Einwohnern	Insgesamt	Ohne Kinder 1)	Mit ... Kind(ern)					Kinder
			zusammen	1	2	3	4 und mehr	

mit Kindern (ohne Altersbegrenzung)

unter 5 000 ...	62	13	49	17	18	10	/	100
5 000 - 20 000 ...	197	49	148	54	53	25	16	308
20 000 - 100 000 ...	330	83	247	93	93	41	21	497
100 000 und mehr	605	150	455	175	168	71	41	908
Haushalte	1 194	295	899	339	332	147	81	x
Kinder	1 813	x	1 813	339	664	440	370	1 813

mit Kindern unter 6 Jahren

unter 5 000 ...	62	40	22	16	5	/	-	28
5 000 - 20 000 ...	197	132	65	47	15	/	/	87
20 000 - 100 000 ...	330	222	108	81	22	/	/	140
100 000 und mehr	605	409	196	144	46	6	/	254
Haushalte	1 194	803	391	288	89	13	/	x
Kinder	509	x	509	288	177	39	5	509

mit Kindern von 6 bis unter 15 Jahren

unter 5 000 ...	62	34	28	15	10	/	/	44
5 000 - 20 000 ...	197	114	83	50	25	7	/	129
20 000 - 100 000 ...	330	193	137	81	43	11	/	213
100 000 und mehr	605	351	255	147	80	22	6	396
Haushalte	1 194	691	503	292	157	42	12	x
Kinder	782	x	782	292	314	126	50	782

mit Kindern unter 15 Jahren

unter 5 000 ...	62	23	39	16	15	6	/	73
5 000 - 20 000 ...	197	78	119	55	42	16	6	215
20 000 - 100 000 ...	330	132	198	91	72	25	10	353
100 000 und mehr	605	238	367	175	127	48	18	650
Haushalte	1 194	472	723	336	255	95	37	x
Kinder	1 291	x	1 291	336	510	284	161	1 291

mit Kindern von 15 bis unter 18 Jahren

unter 5 000 ...	62	52	10	9	/	-	-	10
5 000 - 20 000 ...	197	162	36	31	/	/	-	41
20 000 - 100 000 ...	330	272	58	49	8	-	-	66
100 000 und mehr	605	496	109	96	13	/	-	123
Haushalte	1 194	982	213	186	26	/	-	x
Kinder	240	x	240	186	53	/	-	240

mit Kindern unter 18 Jahren

unter 5 000 ...	62	19	43	17	16	7	/	83
5 000 - 20 000 ...	197	65	132	53	49	20	10	256
20 000 - 100 000 ...	330	109	221	92	84	30	16	419
100 000 und mehr	605	198	407	174	144	61	29	773
Haushalte	1 194	391	803	336	292	118	58	x
Kinder	1 532	x	1 532	336	583	353	260	1 532

*) Ergebnis des Mikrozensus. - Bevölkerung in Privathaushalten.

1) Überhaupt kein Kind bzw. kein Kind der entsprechenden Altersgruppe.

2 Privathaushalte

2.10 Privathaushalte im April 1986 nach Zahl und Altersgruppen der ledigen Kinder im Haushalt und dem Familienstand der Bezugsperson *)

2.10.1 Insgesamt

1 000

Haushalte Kinder	Ins- gesamt	Ehe- paare	Alleinstehende										
			zu- sammen	Männer					Frauen				
				zu- sammen	ledig	verh. getr.- lebend	ver- witwet	ge- schie- den	zu- sammen	ledig	verh. getr.- lebend	ver- witwet	ge- schie- den
Insgesamt													
Haushalte	26 739	14 724	12 015	4 278	2 482	432	687	678	7 737	2 275	328	3 995	1 139
ohne Kinder													
Haushalte	16 245	6 050	10 195	3 879	2 359	382	566	573	6 316	2 090	173	3 414	639
mit Kindern (ohne Altersbegrenzung)													
Mit 1 Kind	5 269	4 011	1 258	291	106	33	80	72	967	165	89	404	309
2 Kindern	3 778	3 352	426	84	13	13	31	26	342	16	52	127	148
3 Kindern	1 087	987	100	19	/	/	8	6	81	/	10	37	31
4 Kindern und mehr	360	323	36	6	/	/	/	/	30	/	/	14	12
Haushalte	10 494	8 674	1 820	399	123	50	122	105	1 421	185	155	581	500
Kinder	17 667	15 102	2 565	539	143	72	178	146	2 026	210	239	827	749
mit Kindern unter 3 Jahren													
Mit 1 Kind	1 478	1 346	132	29	18	/	/	6	103	49	20	10	25
2 Kindern und mehr	138	131	7	/	/	/	/	/	6	/	/	/	/
Haushalte	1 616	1 477	140	31	19	/	/	6	109	50	22	10	27
Kinder 1)	1 757	1 610	147	32	19	/	/	6	115	52	24	11	28
Alle Kinder 2)	2 872	2 658	214	42	23	6	/	9	172	60	36	22	53
mit Kindern unter 6 Jahren													
Mit 1 Kind	2 111	1 863	248	49	27	7	/	11	199	82	38	17	64
2 Kindern	632	600	32	6	/	/	/	/	26	/	9	/	9
3 Kindern und mehr	62	58	/	/	/	/	/	/	/	/	/	/	/
Haushalte	2 806	2 521	284	55	30	9	/	12	229	87	48	20	74
Kinder 1)	3 567	3 241	325	62	33	10	6	14	263	94	59	23	86
Alle Kinder 2)	5 089	4 656	433	80	37	13	10	20	353	105	76	43	130
mit Kindern von 6 bis unter 15 Jahren													
Mit 1 Kind	2 757	2 364	393	73	14	13	14	31	321	39	50	65	167
2 Kindern	1 022	928	94	15	/	/	/	6	79	/	15	15	45
3 Kindern	148	139	9	/	/	/	/	/	7	/	/	/	/
4 Kindern und mehr	26	25	/	/	/	/	/	/	/	/	/	/	/
Haushalte	3 954	3 455	498	89	16	17	19	38	409	44	67	82	216
Kinder 1)	5 355	4 740	615	108	18	21	24	45	507	49	86	101	271
Alle Kinder 2)	8 223	7 347	876	154	25	30	38	60	722	59	119	168	375
mit Kindern unter 15 Jahren													
Mit 1 Kind	3 325	2 792	533	103	36	16	15	36	430	108	68	69	186
2 Kindern	1 954	1 799	155	25	7	5	/	8	130	13	30	21	65
3 Kindern	420	397	23	/	/	/	/	/	19	/	/	/	9
4 Kindern und mehr	100	94	7	/	/	/	/	/	5	/	/	/	/
Haushalte	5 799	5 081	718	134	43	23	21	47	585	124	103	94	263
Kinder 1)	8 922	7 981	941	171	52	31	30	59	770	143	145	125	357
Alle Kinder 2)	10 812	9 667	1 145	206	55	37	42	72	939	147	167	190	436
mit Kindern von 15 bis unter 18 Jahren													
Mit 1 Kind	2 097	1 801	296	61	5	10	19	27	235	11	27	76	121
2 Kindern	225	194	31	7	/	/	/	/	24	/	/	8	13
3 Kindern	7	5	/	/	/	/	/	/	/	/	/	/	/
4 Kindern und mehr	/	/	/	/	/	/	/	/	/	/	/	/	/
Haushalte	2 329	2 001	328	68	6	11	21	30	260	12	30	84	135
Kinder 1)	2 568	2 206	362	75	6	12	23	33	288	12	34	93	148
Alle Kinder 2)	4 961	4 348	613	121	9	19	44	49	493	15	60	174	243
mit Kindern unter 18 Jahren													
Mit 1 Kind	3 967	3 295	672	139	39	22	27	51	534	117	76	106	235
2 Kindern	2 519	2 290	228	39	8	7	9	16	189	14	39	38	99
3 Kindern	591	549	41	7	/	/	/	/	34	/	5	10	17
4 Kindern und mehr	165	153	12	/	/	/	/	/	10	/	/	/	6
Haushalte	7 241	6 287	954	187	48	31	38	69	767	134	123	155	356
Kinder 1)	11 489	10 187	1 303	245	58	43	53	92	1 058	155	179	218	506
Alle Kinder 2)	13 300	11 791	1 509	288	61	49	74	103	1 221	158	197	296	570

*) Ergebnis des Mikrozensus. - Bevölkerung in Privathaushalten.

2) Kinder aller Altersgruppen, die in den betreffenden Haushalten leben.

1) Kinder der jeweiligen Altersgruppe.

2 Privathaushalte

2.10 Privathaushalte im April 1986 nach Zahl und Altersgruppen der ledigen Kinder im Haushalt und dem Familienstand der Bezugsperson *)

2.10.2 Deutsche

1 000

Haushalte Kinder	Ins- gesamt	Ehe- paare	Alleinstehende										
			zu- sammen	Männer					Frauen				
				zu- sammen	ledig	verh.- getr. lebend	ver- witwet	ge- schie- den	zu- sammen	ledig	verh.- getr. lebend	ver- witwet	ge- schie- den
Zusammen													
Haushalte	25 018	13 682	11 336	3 834	2 259	269	670	636	7 502	2 181	292	3 941	1 087
ohne Kinder													
Haushalte	15 423	5 807	9 616	3 466	2 145	231	552	538	6 150	2 007	155	3 377	611
mit Kindern (ohne Altersbegrenzung)													
Mit 1 Kind	4 930	3 735	1 196	270	99	25	78	68	926	156	79	396	296
2 Kindern	3 446	3 047	399	77	12	10	30	25	322	15	46	122	140
3 Kindern	940	847	93	17	/	/	8	5	76	/	9	34	30
4 Kindern und mehr	278	246	32	/	/	/	/	/	27	/	/	13	11
Haushalte	9 595	7 875	1 720	368	113	38	118	98	1 352	174	137	564	477
Kinder	15 853	13 443	2 411	494	131	55	171	137	1 917	198	211	797	711
mit Kindern unter 3 Jahren													
Mit 1 Kind	1 276	1 157	119	25	15	/	/	/	95	45	16	10	23
2 Kindern und mehr	118	112	6	/	/	/	/	/	/	/	/	/	/
Haushalte	1 394	1 269	125	26	16	/	/	5	99	47	18	10	25
Kinder 1)	1 514	1 382	132	27	17	/	/	5	105	48	20	10	26
Alle Kinder 2)	2 412	2 220	192	36	20	5	/	8	157	56	31	21	49
mit Kindern unter 6 Jahren													
Mit 1 Kind	1 823	1 598	225	41	23	6	/	9	184	76	32	16	60
2 Kindern	544	515	29	/	/	/	/	/	24	/	8	/	9
3 Kindern und mehr	48	44	/	/	/	/	/	/	/	/	/	/	/
Haushalte	2 415	2 156	258	47	26	6	/	10	212	81	42	19	70
Kinder 1)	3 058	2 762	296	52	29	7	5	11	243	88	52	23	81
Alle Kinder 2)	4 259	3 866	393	67	32	10	9	16	326	98	66	41	122
mit Kindern von 6 bis unter 15 Jahren													
Mit 1 Kind	2 465	2 105	361	65	12	11	13	29	295	36	43	59	157
2 Kindern	865	779	86	13	/	/	/	5	73	/	14	13	42
3 Kindern	106	99	7	/	/	/	/	/	6	/	/	/	/
4 Kindern und mehr	14	13	/	/	/	/	/	/	/	/	/	/	/
Haushalte	3 450	2 996	455	79	14	13	17	34	375	41	58	74	203
Kinder 1)	4 573	4 015	558	95	16	16	22	41	463	45	74	90	254
Alle Kinder 2)	6 994	6 201	793	135	22	23	35	55	658	55	102	151	350
mit Kindern unter 15 Jahren													
Mit 1 Kind	2 989	2 502	487	91	30	14	14	33	396	100	57	63	176
2 Kindern	1 699	1 558	141	22	6	/	/	7	119	12	28	19	61
3 Kindern	325	305	20	/	/	/	/	/	17	/	/	/	8
4 Kindern und mehr	64	58	6	/	/	/	/	/	/	/	/	/	/
Haushalte	5 076	4 422	654	117	37	18	20	42	538	115	89	86	248
Kinder 1)	7 630	6 777	853	147	45	23	27	52	706	133	126	112	335
Alle Kinder 2)	9 266	8 228	1 037	178	48	28	38	64	859	137	144	171	408
mit Kindern von 15 bis unter 18 Jahren													
Mit 1 Kind	1 911	1 634	277	56	/	9	18	25	221	11	24	71	115
2 Kindern	199	170	29	6	/	/	/	/	22	/	/	7	12
3 Kindern	6	/	/	/	/	/	/	/	/	/	/	/	/
4 Kindern und mehr	/	/	/	/	/	/	/	/	/	/	/	/	/
Haushalte	2 116	1 809	307	63	5	10	20	28	244	11	27	79	128
Kinder 1)	2 328	1 989	339	69	6	11	22	31	270	11	30	88	140
Alle Kinder 2)	4 392	3 823	569	111	8	17	40	46	458	14	51	163	229
mit Kindern unter 18 Jahren													
Mit 1 Kind	3 631	3 008	623	124	34	18	26	47	499	109	67	100	223
2 Kindern	2 227	2 018	209	35	7	6	8	14	174	13	34	35	93
3 Kindern	473	437	37	6	/	/	/	/	30	/	7	8	15
4 Kindern und mehr	107	97	10	/	/	/	/	/	9	/	/	/	/
Haushalte	6 438	5 559	879	166	41	26	36	64	713	125	108	144	336
Kinder 1)	9 958	8 766	1 192	216	51	34	48	83	976	145	157	200	475
Alle Kinder 2)	11 612	10 227	1 385	255	53	39	68	95	1 130	147	172	275	536

*) Ergebnis des Mikrozensus. - Bevölkerung in Privathaushalten.

2) Kinder aller Altersgruppen, die in den betreffenden Haushalten leben.

1) Kinder der jeweiligen Altersgruppe.

2 Privathaushalte

2.10 Privathaushalte im April 1986 nach Zahl und Altersgruppen der ledigen Kinder im Haushalt und dem Familienstand der Bezugsperson *)

2.10.3 Ausländer

1 000

Haushalte Kinder	Ins- gesamt	Ehe- paare	Alleinstehende										
			zu- sammen	Männer					Frauen				
				zu- sammen	ledig	verh. getr.- lebend	ver- witwet	ge- schie- den	zu- sammen	ledig	verh. getr.- lebend	ver- witwet	ge- schie- den
Zusammen													
Haushalte	1 721	1 043	679	444	223	162	17	42	235	94	36	53	52
ohne Kinder													
Haushalte	823	244	579	413	214	151	14	35	166	83	18	36	29
mit Kindern (ohne Altersbegrenzung)													
Mit 1 Kind	339	276	63	22	7	8	/	/	41	9	10	9	13
2 Kindern	332	305	27	7	/	/	/	/	20	/	6	/	8
3 Kindern	147	141	6	/	/	/	/	/	/	/	/	/	/
4 Kindern und mehr	81	77	/	/	-	/	/	/	/	/	/	/	/
Haushalte	899	799	100	31	9	12	/	7	69	11	18	17	23
Kinder	1 813	1 659	154	45	11	16	8	10	109	13	29	30	38
mit Kindern unter 3 Jahren													
Mit 1 Kind	202	189	13	/	/	/	-	/	9	/	/	/	/
2 Kindern und mehr	21	19	/	/	/	/	/	/	/	/	/	/	/
Haushalte	222	208	14	/	/	/	/	/	10	/	/	/	/
Kinder 1)	243	227	15	5	/	/	/	/	10	/	/	/	/
Alle Kinder 2)	459	438	22	7	/	/	/	/	15	/	5	/	/
mit Kindern unter 6 Jahren													
Mit 1 Kind	288	265	23	7	/	/	/	/	15	6	5	/	/
2 Kindern	89	86	/	/	/	/	-	/	/	/	/	/	/
3 Kindern und mehr	14	14	/	/	-	/	/	/	/	/	/	-	-
Haushalte	391	365	26	9	/	/	/	/	18	6	6	/	/
Kinder 1)	509	479	30	10	/	/	/	/	20	6	7	/	5
Alle Kinder 2)	830	790	40	13	5	/	/	/	27	7	9	/	8
mit Kindern von 6 bis unter 15 Jahren													
Mit 1 Kind	292	259	33	7	/	/	/	/	26	/	7	5	10
2 Kindern	157	149	8	/	/	/	/	/	6	/	/	/	/
3 Kindern	42	40	/	/	-	/	/	/	/	-	/	/	/
4 Kindern und mehr	12	11	/	/	-	/	/	/	-	/	/	-	/
Haushalte	503	460	44	10	/	/	/	/	34	/	9	8	13
Kinder 1)	782	725	58	14	/	5	/	/	44	/	12	12	17
Alle Kinder 2)	1 229	1 146	83	19	/	7	/	6	64	/	17	18	25
mit Kindern unter 15 Jahren													
Mit 1 Kind	336	290	46	12	5	/	/	/	34	8	10	5	11
2 Kindern	255	241	14	/	/	/	/	/	11	/	/	/	/
3 Kindern	95	92	/	/	-	/	/	/	/	-	/	/	/
4 Kindern und mehr	37	36	/	/	-	/	/	/	/	-	/	-	/
Haushalte	723	659	64	17	6	/	/	/	47	9	14	9	16
Kinder 1)	1 291	1 204	88	24	7	8	/	7	64	10	19	13	23
Alle Kinder 2)	1 546	1 438	108	28	7	9	/	8	80	10	23	18	28
mit Kindern von 15 bis unter 18 Jahren													
Mit 1 Kind	186	167	19	/	/	/	/	/	14	/	/	/	6
2 Kindern	26	24	/	/	-	/	-	/	/	-	/	/	/
3 Kindern	/	/	-	-	-	-	-	-	-	-	-	-	-
4 Kindern und mehr	-	-	-	-	-	-	-	-	-	-	-	-	-
Haushalte	213	192	21	5	/	/	/	/	16	/	/	/	7
Kinder 1)	240	217	23	5	/	/	/	/	18	/	/	5	8
Alle Kinder 2)	569	525	45	10	/	/	/	/	35	/	8	11	15
mit Kindern unter 18 Jahren													
Mit 1 Kind	336	287	49	14	6	/	/	/	35	8	9	6	12
2 Kindern	292	273	19	/	/	/	/	/	15	/	/	/	6
3 Kindern	118	113	/	/	/	/	/	/	/	-	/	/	/
4 Kindern und mehr	58	56	/	/	-	/	/	/	/	-	/	/	/
Haushalte	803	728	75	20	7	6	/	6	55	9	15	11	20
Kinder 1)	1 532	1 421	111	29	7	9	/	8	82	11	23	18	31
Alle Kinder 2)	1 688	1 564	124	33	8	10	6	9	91	11	25	21	34

*) Ergebnis des Mikrozensus. - Bevölkerung in Privathaushalten.

2) Kinder aller Altersgruppen, die in den betreffenden Haushalten leben.

1) Kinder der jeweiligen Altersgruppe.

2 Privathaushalte

2.11 Privathaushalte im April 1986 nach Haushaltsgröße, Altersgruppen und Familienstand der Bezugsperson *)

2.11.1 Insgesamt

1 000

Haushalte mit ... Person(en)	Ins- gesamt	Davon im Alter von ... bis unter ... Jahren													
		unter 20	20 - 25	25 - 30	30 - 35	35 - 40	40 - 45	45 - 50	50 - 55	55 - 60	60 - 65	65 - 70	70 - 75	75 und mehr	
Ledig															
1	3 771	121	923	834	428	245	185	190	142	142	157	112	105	189	
2	844	18	223	229	107	58	38	44	32	25	22	13	13	22	
3	111	/	23	27	18	13	6	7	/	/	/	/	/	/	
4	23	/	/	9	/	/	/	/	/	/	/	/	/	/	
5 und mehr	8	/	/	/	/	/	/	/	/	/	/	-	/	-	
Zusammen ...	4 757	141	1 171	1 101	557	319	230	242	179	173	182	127	120	214	
Verheiratet zusammenlebend															
1	x	x	x	x	x	x	x	x	x	x	x	x	x	x	
2	5 853	/	132	360	292	221	217	386	507	789	830	623	687	808	
3	3 996	/	106	359	483	462	443	609	534	461	270	128	81	59	
4	3 353	-	26	194	485	630	589	651	394	231	97	33	15	9	
5 und mehr	1 522	-	6	44	134	238	286	369	241	126	46	17	9	6	
Zusammen ...	14 724	/	269	957	1 393	1 551	1 535	2 015	1 677	1 606	1 243	801	791	882	
Verheiratet getrenntlebend															
1	510	/	22	44	53	58	69	80	57	40	32	17	20	20	
2	150	/	11	17	19	20	21	26	14	8	7	/	/	/	
3	73	-	/	9	12	14	13	11	5	/	/	/	/	/	
4	18	-	/	/	/	/	/	/	/	/	/	/	/	-	
5 und mehr	8	-	/	/	/	/	/	/	/	/	/	-	-	-	
Zusammen ...	759	/	36	73	87	97	107	122	79	52	40	20	23	23	
Verwitwet															
1	3 815	-	/	/	7	6	13	38	77	187	422	528	838	1 695	
2	584	-	/	/	/	8	16	39	58	85	92	78	75	126	
3	183	-	-	/	/	10	17	29	30	30	22	12	11	16	
4	66	-	/	/	/	6	7	12	11	11	6	/	/	6	
5 und mehr	36	-	/	/	/	/	/	6	6	6	/	/	/	/	
Zusammen ...	4 682	-	/	7	18	31	56	124	182	319	546	622	927	1 849	
Geschieden															
1	1 081	/	10	46	87	110	134	149	113	107	110	73	69	71	
2	455	/	9	36	54	81	75	84	45	28	19	10	7	7	
3	201	/	/	16	29	44	42	37	17	7	/	/	/	/	
4	57	-	/	/	7	13	11	13	6	/	/	/	-	/	
5 und mehr	23	-	-	/	/	5	5	/	/	/	/	-	-	-	
Zusammen ...	1 817	/	24	104	181	253	268	288	182	146	132	84	77	79	
Insgesamt															
1	9 177	123	956	927	575	418	401	456	389	476	721	730	1 031	1 975	
2	7 886	22	374	644	476	389	366	579	655	935	970	726	784	966	
3	4 564	/	135	413	546	543	522	693	591	505	298	143	94	79	
4	3 516	/	29	210	499	654	610	680	414	245	106	36	18	16	
5 und mehr	1 596	/	7	48	140	248	296	381	251	134	49	19	10	11	
Insgesamt ...	26 739	148	1 503	2 242	2 235	2 252	2 195	2 790	2 299	2 296	2 143	1 654	1 937	3 047	

*) Ergebnis des Mikrozensus. - Bevölkerung in Privathaushalten.

2 Privathaushalte
2.11 Privathaushalte im April 1986 nach Haushaltsgröße, Altersgruppen und Familienstand der Bezugsperson*)

2.11.2 Männlich

1 000

Haushalte mit ... Person(en)	Ins-gesamt	Davon im Alter von ... bis unter ... Jahren												
		unter 20	20-25	25-30	30-35	35-40	40-45	45-50	50-55	55-60	60-65	65-70	70-75	75 und mehr
Ledig														
1	1 902	49	440	494	278	164	125	121	75	56	35	18	19	28
2	493	7	123	155	68	37	25	27	19	12	7	/	/	6
3	66	/	12	16	12	9	/	5	/	/	/	/	/	/
4	16	/	/	6	/	/	/	/	/	/	/	/	/	/
5 und mehr	/	/	/	/	/	/	/	/	/	/	/	-	/	-
Zusammen ...	2 482	57	577	672	361	212	155	155	98	70	43	21	25	35
Verheiratet zusammenlebend														
1	x	x	x	x	x	x	x	x	x	x	x	x	x	x
2	5 709	/	118	340	280	213	209	375	494	773	816	610	679	799
3	3 893	/	99	344	467	447	430	595	525	455	266	127	80	59
4	3 285	-	24	187	470	616	576	641	390	229	97	32	15	9
5 und mehr	1 494	-	5	42	128	231	281	364	239	126	46	17	9	6
Zusammen ...	14 380	/	247	913	1 345	1 506	1 497	1 975	1 647	1 582	1 223	786	783	873
Verheiratet getrenntlebend														
1	348	/	11	25	40	42	53	59	45	28	16	8	9	11
2	58	-	/	/	/	6	9	13	7	/	/	/	/	/
3	17	-	-	/	/	/	/	/	/	/	/	/	/	/
4	7	-	-	/	/	/	/	/	/	/	/	-	-	-
5 und mehr	/	-	-	-	/	/	/	/	/	-	-	-	-	-
Zusammen ...	432	/	13	30	47	52	69	78	55	34	20	9	11	12
Verwitwet														
1	519	-	/	/	/	/	/	8	13	31	49	51	95	262
2	112	-	-	/	/	/	/	8	10	17	14	11	15	33
3	36	-	-	/	/	/	/	6	6	7	/	/	/	/
4	13	-	-	-	/	/	/	/	/	/	/	/	/	/
5 und mehr	8	-	-	-	/	/	/	/	/	/	/	/	/	/
Zusammen ...	687	-	/	/	/	/	12	25	33	60	69	65	114	301
Geschieden														
1	487	-	/	21	50	67	83	83	57	46	29	20	14	14
2	131	/	/	6	13	23	21	26	16	10	/	/	/	/
3	41	-	/	/	/	6	10	10	/	/	/	/	/	-
4	14	-	-	/	/	/	/	/	/	/	/	/	-	-
5 und mehr	5	-	-	/	/	/	/	/	/	/	-	-	-	-
Zusammen ...	678	/	6	30	69	100	119	125	80	58	34	22	17	17
Zusammen														
1	3 256	50	456	543	369	274	265	271	190	161	128	96	138	315
2	6 502	9	245	505	366	280	267	450	546	817	844	628	703	843
3	4 053	/	111	363	485	465	452	620	541	467	272	129	84	63
4	3 334	/	25	194	474	621	583	650	396	233	98	33	16	10
5 und mehr	1 514	/	6	44	131	233	284	366	241	128	46	18	9	8
Zusammen ...	18 658	61	843	1 648	1 825	1 873	1 852	2 357	1 913	1 805	1 389	904	950	1 239

*) Ergebnis des Mikrozensus. - Bevölkerung in Privathaushalten.

2 Privathaushalte
 2.11 Privathaushalte im April 1986 nach Haushaltsgröße, Altersgruppen und Familienstand der Bezugsperson*)

2.11.3 Weiblich

1 000

Haushalte mit ... Person(en)	Ins-gesamt	Davon im Alter von ... bis unter ... Jahren													
		unter 20	20 - 25	25 - 30	30 - 35	35 - 40	40 - 45	45 - 50	50 - 55	55 - 60	60 - 65	65 - 70	70 - 75	75 und mehr	
Ledig															
1	1 869	72	482	340	150	81	60	69	66	87	122	94	86	161	
2	350	11	99	75	39	21	13	16	13	13	15	11	9	16	
3	45	/	11	11	6	/	/	/	/	/	/	/	/	/	
4	8	/	/	/	/	/	/	/	/	/	/	/	/	/	
5 und mehr	/	-	/	/	/	/	-	/	-	-	/	-	/	-	
Zusammen ...	2 275	84	594	430	196	107	75	87	80	102	139	106	95	179	
Verheiratet zusammenlebend															
1	x	x	x	x	x	x	x	x	x	x	x	x	x	x	
2	144	/	14	20	12	9	7	11	13	15	14	13	8	8	
3	103	/	7	15	16	16	13	13	10	6	/	/	/	/	
4	69	-	/	8	15	14	13	10	/	/	/	/	/	-	
5 und mehr	28	-	/	/	6	7	/	6	/	/	/	/	-	-	
Zusammen ...	344	/	23	44	49	45	38	40	29	24	19	15	9	9	
Verheiratet getrenntlebend															
1	163	/	10	19	13	15	15	21	13	11	16	9	10	9	
2	93	/	9	14	14	14	11	13	7	/	/	/	/	/	
3	56	-	/	8	11	12	9	8	/	/	/	/	/	/	
4	11	-	/	/	/	/	/	/	/	/	-	/	/	-	
5 und mehr	5	-	/	/	/	/	/	/	/	/	/	-	-	-	
Zusammen ...	328	/	23	43	40	46	38	44	24	18	19	10	11	11	
Verwitwet															
1	3 296	-	/	/	/	5	9	30	64	156	373	477	742	1 433	
2	472	-	/	/	/	7	13	31	49	68	79	67	60	93	
3	146	-	-	/	/	9	13	24	23	23	18	10	8	13	
4	53	-	/	/	/	/	6	10	8	8	5	/	/	5	
5 und mehr	28	-	/	/	/	/	/	/	5	/	/	/	/	/	
Zusammen ...	3 995	-	/	/	15	27	44	99	149	260	478	558	813	1 547	
Geschieden															
1	594	/	7	25	38	44	51	66	57	61	81	54	55	57	
2	325	/	7	29	41	58	54	58	29	19	15	7	/	/	
3	161	/	/	14	24	37	33	27	12	5	/	/	/	/	
4	42	-	/	/	6	11	7	9	/	/	/	/	-	/	
5 und mehr	17	-	-	/	/	/	/	/	/	/	/	-	-	-	
Zusammen ...	1 139	/	18	74	111	153	149	163	103	87	98	62	59	62	
Zusammen															
1	5 921	73	501	385	205	145	135	185	199	315	592	634	893	1 660	
2	1 384	12	130	139	110	109	99	129	110	119	126	98	82	123	
3	511	/	24	50	61	78	70	73	49	39	26	14	10	17	
4	183	/	/	16	25	33	27	30	18	12	7	/	/	6	
5 und mehr	82	-	/	/	10	14	12	15	10	7	/	/	/	/	
Zusammen ...	8 081	87	660	594	410	379	343	433	385	491	754	750	988	1 808	

*) Ergebnis des Mikrozensus. - Bevölkerung in Privathaushalten.

2 Privathaushalte

2.12 Privathaushalte im April 1986 nach Altersgruppen und Staatsangehörigkeit der Bezugsperson sowie nach Haushaltsgröße*)

Alter der Bezugsperson von ... bis unter ... Jahren	Ins-gesamt	Ein-personen-haus-halte	Mehrpersonenhaushalte					Haushaltsmitglieder	
			zu-sammen	davon mit ... Personen				ins-gesamt	Je Haus-halt
				2	3	4	5 und mehr		
1 000									
mit deutscher Bezugsperson									
Männer									
unter 25	794	447	347	233	92	18	/	1 279	1,61
25 - 45	6 365	1 267	5 098	1 299	1 595	1 659	545	18 185	2,86
45 - 65	6 991	635	6 357	2 542	1 818	1 297	700	20 166	2,88
65 und mehr	3 045	535	2 510	2 149	269	58	33	6 061	1,99
Zusammen ...	17 195	2 884	14 311	6 223	3 775	3 031	1 282	45 691	2,66
Frauen									
unter 25	712	548	163	135	23	/	/	910	1,28
25 - 45	1 606	813	793	428	237	93	36	2 940	1,83
45 - 65	1 993	1 248	745	469	181	65	32	3 158	1,58
65 und mehr	3 513	3 158	355	299	40	10	5	3 947	1,12
Zusammen ...	7 823	5 766	2 057	1 331	481	171	74	10 955	1,40
Zusammen									
unter 25	1 505	995	510	368	115	22	/	2 189	1,45
25 - 45	7 971	2 080	5 891	1 727	1 832	1 751	581	21 125	2,65
45 - 65	8 984	1 882	7 102	3 010	1 998	1 361	732	23 324	2,60
65 und mehr	6 558	3 693	2 865	2 449	310	68	39	10 008	1,53
Zusammen ...	25 018	8 650	16 368	7 554	4 255	3 203	1 356	56 646	2,26
mit ausländischer Bezugsperson									
Männer									
unter 25	110	58	52	21	21	7	/	209	1,89
25 - 45	832	184	649	119	170	213	147	2 593	3,12
45 - 65	473	115	358	114	82	81	82	1 376	2,91
65 und mehr	47	15	33	24	6	/	/	93	1,96
Zusammen ...	1 463	372	1 091	279	278	302	232	4 271	2,92
Frauen									
unter 25	35	25	10	7	/	/	/	48	1,37
25 - 45	121	57	63	29	22	8	5	238	1,98
45 - 65	70	44	26	15	6	/	/	114	1,64
65 und mehr	33	29	/	/	/	/	/	39	1,19
Zusammen ...	258	155	103	53	31	11	8	440	1,70
Zusammen									
unter 25	145	84	62	28	23	8	/	257	1,77
25 - 45	953	241	712	148	192	221	152	2 832	2,97
45 - 65	543	159	384	129	88	83	84	1 490	2,75
65 und mehr	81	44	37	28	6	/	/	132	1,64
Zusammen ...	1 721	527	1 194	332	309	314	240	4 711	2,74
Insgesamt									
Männer									
unter 25	904	506	399	254	113	26	6	1 488	1,65
25 - 45	7 197	1 451	5 746	1 418	1 765	1 872	692	20 778	2,89
45 - 65	7 464	750	6 715	2 656	1 900	1 377	782	21 543	2,89
65 und mehr	3 092	550	2 543	2 174	275	59	35	6 154	1,99
Zusammen ...	18 658	3 256	15 402	6 502	4 053	3 334	1 514	49 962	2,68
Frauen									
unter 25	746	574	173	142	25	/	/	958	1,28
25 - 45	1 726	870	857	456	259	101	41	3 178	1,84
45 - 65	2 063	1 292	771	483	187	67	34	3 272	1,59
65 und mehr	3 546	3 186	359	303	41	11	6	3 987	1,12
Zusammen ...	8 081	5 921	2 160	1 384	511	183	82	11 395	1,41
Insgesamt									
unter 25	1 651	1 079	572	396	138	30	7	2 445	1,48
25 - 45	8 923	2 321	6 603	1 875	2 024	1 972	732	23 956	2,68
45 - 65	9 527	2 042	7 485	3 139	2 086	1 444	816	24 815	2,60
65 und mehr	6 638	3 736	2 902	2 476	316	70	40	10 141	1,53
Insgesamt ...	26 739	9 177	17 562	7 886	4 564	3 516	1 596	61 357	2,29

*) Ergebnis des Mikrozensus. - Bevölkerung in Privathaushalten.

2 Privathaushalte

2.13 Privathaushalte im April 1986 nach Altersgruppen und Familienstand der Bezugsperson sowie nach Haushaltsgröße*)

Alter der Bezugsperson von ... bis unter ... Jahren	Insgesamt	Einpersonenhaushalte	Mehrpersonenhaushalte					Haushaltsmitglieder		
			zusammen	davon mit ... Personen				insgesamt	je Haushalt	
				2	3	4	5 und mehr			
1 000									Anzahl	
Ledig										
unter 25	1 312	1 043	269	241	24	/	/	1 617	1,23	
25 - 45	2 208	1 692	516	433	64	15	5	2 836	1,28	
45 - 65	775	630	145	122	18	/	/	950	1,22	
65 und mehr	461	406	56	49	5	/	/	525	1,14	
Zusammen ...	4 757	3 771	986	844	111	23	8	5 927	1,25	
Verheiratet zusammenlebend										
unter 25	273	x	273	134	107	26	6	725	2,65	
25 - 45	5 436	x	5 436	1 090	1 747	1 897	702	18 773	3,45	
45 - 65	6 540	x	6 540	2 511	1 873	1 374	782	20 412	3,12	
65 und mehr	2 475	x	2 475	2 117	268	57	32	5 449	2,20	
Zusammen ...	14 724	x	14 724	5 853	3 996	3 353	1 522	45 359	3,08	
Verheiratet getrenntlebend										
unter 25	38	23	15	12	/	/	/	58	1,51	
25 - 45	363	223	140	77	49	10	/	587	1,62	
45 - 65	293	208	85	55	20	7	/	421	1,44	
65 und mehr	65	56	9	8	/	/	-	75	1,16	
Zusammen ...	759	510	249	150	73	18	8	1 142	1,50	
Verwitwet										
unter 25	/	/	/	/	-	/	/	/	1,45	
25 - 45	111	28	83	30	32	15	7	278	2,50	
45 - 65	1 171	724	447	275	111	40	22	1 885	1,61	
65 und mehr	3 398	3 061	337	279	39	11	8	3 823	1,13	
Zusammen ...	4 682	3 815	868	584	183	66	36	5 988	1,28	
Geschieden										
unter 25	24	11	14	9	/	/	-	43	1,74	
25 - 45	805	378	427	246	131	35	15	1 482	1,84	
45 - 65	748	479	268	177	64	21	8	1 147	1,53	
65 und mehr	240	213	27	24	/	/	-	270	1,12	
Zusammen ...	1 817	1 081	735	455	201	57	23	2 941	1,62	
Insgesamt										
unter 25	1 651	1 079	572	396	138	30	7	2 445	1,48	
25 - 45	8 923	2 321	6 603	1 875	2 024	1 972	732	23 956	2,68	
45 - 65	9 527	2 042	7 485	3 139	2 086	1 444	816	24 815	2,60	
65 und mehr	6 638	3 736	2 902	2 476	316	70	40	10 141	1,53	
Insgesamt ...	26 739	9 177	17 562	7 886	4 564	3 516	1 596	61 357	2,29	

*) Ergebnis des Mikrozensus. - Bevölkerung in Privathaushalten.

2 Privathaushalte

2.14 Privathaushalte im April 1986 nach Familienstand, Generationszugehörigkeit und Altersgruppen der Bezugsperson*)

2.14.1 Insgesamt

1 000

Familienstand der Bezugsperson	Ins-gesamt	Ein-persen-haushalte	Mehrpersonenhaushalte					
			zu-sammen	davon Haushalte mit ... Generation(en) 1)			in denen nur nicht geradlinig Verwandte leben	in denen nur nicht Verwandte leben
				1	2	3 und mehr		
unter 25 Jahren								
Ledig	1 312	1 043	269	x	42	/	23	203
Verheiratet zusammenlebend	273	x	273	135	137	/	x	x
Verheiratet getrenntlebend	38	23	15	x	13	/	/	/
Verwitwet	/	/	/	x	/	-	-	-
Geschieden	24	11	14	x	11	-	-	/
Zusammen ...	1 651	1 079	572	135	203	/	24	207
25 bis unter 45 Jahren								
Ledig	2 208	1 692	516	x	155	/	32	326
Verheiratet zusammenlebend	5 436	x	5 436	1 104	4 224	108	x	x
Verheiratet getrenntlebend	363	223	140	x	119	/	/	17
Verwitwet	111	28	83	x	78	/	/	/
Geschieden	805	378	427	x	355	5	/	63
Zusammen ...	8 923	2 321	6 603	1 104	4 931	121	39	408
45 bis unter 65 Jahren								
Ledig	775	630	145	x	77	/	36	30
Verheiratet zusammenlebend	6 540	x	6 540	2 541	3 780	220	x	x
Verheiratet getrenntlebend	293	208	85	x	66	/	/	14
Verwitwet	1 171	724	447	x	385	26	8	28
Geschieden	748	479	268	x	209	8	/	46
Zusammen ...	9 527	2 042	7 485	2 541	4 518	258	50	118
65 Jahre und mehr								
Ledig	461	406	56	x	7	/	37	11
Verheiratet zusammenlebend	2 475	x	2 475	2 135	316	24	x	x
Verheiratet getrenntlebend	65	56	9	x	/	/	/	/
Verwitwet	3 398	3 061	337	x	249	21	26	41
Geschieden	240	213	27	x	15	/	/	9
Zusammen ...	6 638	3 736	2 902	2 135	591	46	66	64
Insgesamt								
Ledig	4 757	3 771	986	x	282	6	128	570
Verheiratet zusammenlebend	14 724	x	14 724	5 915	8 456	353	x	x
Verheiratet getrenntlebend	759	510	249	x	203	6	5	35
Verwitwet	4 682	3 815	868	x	712	50	35	71
Geschieden	1 817	1 081	735	x	590	14	11	120
Insgesamt ...	26 739	9 177	17 562	5 915	10 243	429	179	797

*) Ergebnis des Mikrozensus. - Bevölkerung in Privathaushalten.

1) Personen, die außerhalb der Generationenfolge stehen, können in diesen Haushalten vorkommen.

2 Privathaushalte

2.14 Privathaushalte im April 1986 nach Familienstand, Generationszugehörigkeit und Altersgruppen der Bezugsperson*)

2.14.2 Männlich

1 000

Familienstand der Bezugsperson	Ins-gesamt	Ein-personen-haushalte	Mehrpersonenhaushalte					
			zu-sammen	davon Haushalte mit ... Generation(en) 1)			in denen nur nicht geradlinig Verwandte leben	in denen nur nicht Verwandte leben
				1	2	3 und mehr		
unter 25 Jahren								
Ledig	635	489	145	x	7	/	14	125
Verheiratet zusammenlebend	250	x	250	121	127	/	x	x
Verheiratet getrenntlebend	14	12	/	x	/	-	/	/
Verwitwet	/	/	-	x	-	-	-	-
Geschieden	6	/	/	x	/	-	-	/
Zusammen ...	904	506	399	121	135	/	14	127
25 bis unter 45 Jahren								
Ledig	1 400	1 061	339	x	53	/	24	261
Verheiratet zusammenlebend	5 260	x	5 260	1 056	4 099	105	x	x
Verheiratet getrenntlebend	197	160	37	x	22	/	/	12
Verwitwet	21	9	13	x	11	/	/	/
Geschieden	318	220	98	x	45	/	/	49
Zusammen ...	7 197	1 451	5 746	1 056	4 231	109	28	323
45 bis unter 65 Jahren								
Ledig	366	286	80	x	38	/	20	22
Verheiratet zusammenlebend	6 428	x	6 428	2 487	3 724	217	x	x
Verheiratet getrenntlebend	188	148	40	x	25	/	/	13
Verwitwet	186	101	85	x	68	5	/	10
Geschieden	297	215	82	x	45	/	/	32
Zusammen ...	7 464	750	6 715	2 487	3 900	224	26	77
65 Jahre und mehr								
Ledig	81	65	15	x	/	/	8	7
Verheiratet zusammenlebend	2 442	x	2 442	2 106	313	24	x	x
Verheiratet getrenntlebend	33	28	/	x	/	-	/	/
Verwitwet	480	409	71	x	40	/	/	22
Geschieden	57	48	9	x	/	/	/	7
Zusammen ...	3 092	550	2 543	2 106	357	28	14	38
Zusammen								
Ledig	2 482	1 902	579	x	98	/	65	415
Verheiratet zusammenlebend	14 380	x	14 380	5 770	8 263	347	x	x
Verheiratet getrenntlebend	432	348	84	x	49	/	/	29
Verwitwet	687	519	168	x	119	10	7	33
Geschieden	678	487	191	x	92	/	6	89
Zusammen ...	18 658	3 256	15 402	5 770	8 622	363	83	565

*) Ergebnis des Mikrozensus. - Bevölkerung in Privathaushalten.

1) Personen, die außerhalb der Generationenfolge stehen, können in diesen Haushalten vorkommen.

2 Privathaushalte
2.14 Privathaushalte im April 1986 nach Familienstand, Generationszugehörigkeit und Altersgruppen der Bezugsperson*)

2.14.3 Weiblich

1 000

Familienstand der Bezugsperson	Ins-gesamt	Ein-personen-haushalte	Mehrpersonenhaushalte					in denen nur nicht geradlinig Verwandte leben	in denen nur nicht Verwandte leben
			zu-sammen	davon Haushalte mit ... Generation(en) 1)					
				1	2	3 und mehr			
unter 25 Jahren									
Ledig	678	554	124	x	35	/	10	79	
Verheiratet zusammenlebend	24	x	24	14	10	-	x	x	
Verheiratet getrenntlebend	25	11	14	x	13	/	-	/	
Verwitwet	/	/	/	x	/	-	-	-	
Geschieden	18	7	11	x	11	-	-	/	
Zusammen ...	746	574	173	14	68	/	10	80	
25 bis unter 45 Jahren									
Ledig	808	630	177	x	103	/	8	65	
Verheiratet zusammenlebend	176	x	176	49	125	/	x	x	
Verheiratet getrenntlebend	166	63	103	x	97	/	/	/	
Verwitwet	90	19	71	x	66	/	/	/	
Geschieden	487	158	329	x	310	/	/	14	
Zusammen ...	1 726	870	857	49	700	13	11	85	
45 bis unter 65 Jahren									
Ledig	409	344	65	x	40	/	16	8	
Verheiratet zusammenlebend	112	x	112	54	56	/	x	x	
Verheiratet getrenntlebend	105	61	44	x	41	/	-	/	
Verwitwet	985	623	363	x	317	21	7	19	
Geschieden	451	264	187	x	164	7	/	14	
Zusammen ...	2 063	1 292	771	54	618	34	24	41	
65 Jahre und mehr									
Ledig	380	340	40	x	6	/	29	/	
Verheiratet zusammenlebend	33	x	33	29	/	/	x	x	
Verheiratet getrenntlebend	32	29	/	x	/	/	/	/	
Verwitwet	2 918	2 652	266	x	209	16	22	19	
Geschieden	183	166	18	x	13	/	/	/	
Zusammen ...	3 546	3 186	359	29	235	18	52	25	
Zusammen									
Ledig	2 275	1 869	407	x	184	/	63	156	
Verheiratet zusammenlebend	344	x	344	146	193	6	x	x	
Verheiratet getrenntlebend	328	163	165	x	154	/	/	6	
Verwitwet	3 995	3 296	699	x	593	40	29	38	
Geschieden	1 139	594	545	x	498	11	/	31	
Zusammen ...	8 081	5 921	2 160	146	1 621	66	96	231	

*) Ergebnis des Mikrozensus. - Bevölkerung in Privathaushalten.

1) Personen, die außerhalb der Generationenfolge stehen, können in diesen Haushalten vorkommen.

2 Privathaushalte

2.15 Privathaushalte im April 1986 nach Haushaltsgröße, Beteiligung am Erwerbsleben, Stellung im Beruf und Familienstand der Bezugsperson*)

2.15.1 Insgesamt

1 000

Haushalte	Ins- gesamt	Erwerbstätige						Beamte	Ange- stellte	Ar- beiter	Nicht- erwerbs- tätige	Dar. mit überwie- gendem Lebens- unterhalt durch Rente und dgl.
		zu- sammen	Selbständige		Mithelfende Fami- lienangehörige		zu- sammen					
			zu- sammen	darunter außerhalb der Land- u. Forst- wirtsch.	zu- sammen	darunter außerhalb der Land- u. Forst- wirtsch.						
Insgesamt												
Einpersonenhaushalte	9 177	3 621	315	296	13	7	321	1 768	1 204	5 556	4 778	
Mehrpersonenhaushalte												
Mit 2 Personen	7 886	3 977	479	423	18	7	379	1 554	1 547	3 909	3 507	
3 Personen	4 564	3 606	423	353	16	5	363	1 275	1 528	958	718	
4 Personen	3 516	3 142	452	365	10	/	390	1 066	1 224	375	228	
5 Personen und mehr	1 596	1 394	291	156	8	/	134	322	639	201	120	
Zusammen ...	17 562	12 119	1 645	1 297	53	16	1 266	4 217	4 938	5 443	4 573	
Insgesamt	26 739	15 740	1 960	1 592	66	23	1 587	5 985	6 142	10 999	9 351	
Verheiratet Zusammenlebende												
Einpersonenhaushalte	x	x	x	x	x	x	x	x	x	x	x	
Mehrpersonenhaushalte												
Mit 2 Personen	5 853	2 789	366	329	14	6	288	989	1 132	3 064	2 840	
3 Personen	3 996	3 277	383	324	14	/	341	1 143	1 397	719	547	
4 Personen	3 353	3 054	434	353	9	/	385	1 039	1 187	300	172	
5 Personen und mehr	1 522	1 361	283	152	7	/	132	316	623	162	88	
Zusammen ...	14 724	10 480	1 466	1 157	44	14	1 146	3 487	4 338	4 244	3 646	
Zusammen	14 724	10 480	1 466	1 157	44	14	1 146	3 487	4 338	4 244	3 646	
Alleinstehende												
Einpersonenhaushalte	9 177	3 621	315	296	13	7	321	1 768	1 204	5 556	4 778	
Mehrpersonenhaushalte												
Mit 2 Personen	2 033	1 188	113	95	/	/	91	564	415	845	667	
3 Personen	568	329	40	29	/	/	23	133	131	239	172	
4 Personen	163	88	18	12	/	/	6	27	37	75	57	
5 Personen und mehr	74	34	8	/	/	/	/	6	16	40	31	
Zusammen ...	2 838	1 638	180	139	9	/	120	730	600	1 199	926	
Zusammen	12 015	5 259	495	435	22	8	441	2 498	1 803	6 756	5 705	
davon: Ledige												
Einpersonenhaushalte	3 771	2 429	165	152	/	/	246	1 267	747	1 342	785	
Mehrpersonenhaushalte												
Mit 2 Personen	844	632	52	40	/	/	59	295	226	212	124	
3 Personen	111	76	12	7	-	-	6	26	32	35	19	
4 Personen	23	16	/	/	-	-	/	/	7	7	/	
5 Personen und mehr	8	/	/	/	-	-	/	/	/	/	/	
Zusammen ...	986	728	69	48	/	/	66	326	267	258	149	
Zusammen	4 757	3 158	234	200	/	/	312	1 593	1 014	1 599	934	
Verheiratet Getrenntlebende												
Einpersonenhaushalte	510	351	36	35	/	/	25	127	162	160	94	
Mehrpersonenhaushalte												
Mit 2 Personen	150	99	11	10	-	-	5	45	38	51	24	
3 Personen	73	44	/	/	/	/	/	17	19	29	11	
4 Personen	18	11	/	/	/	/	/	/	5	7	/	
5 Personen und mehr	8	/	/	/	-	-	-	/	/	/	/	
Zusammen ...	249	157	17	15	/	/	9	67	64	92	41	
Zusammen	759	508	53	50	/	/	34	194	226	251	135	
Verwitwete												
Einpersonenhaushalte	3 815	236	45	42	8	/	6	87	90	3 578	3 537	
Mehrpersonenhaushalte												
Mit 2 Personen	584	139	23	17	/	/	/	52	57	445	437	
3 Personen	183	73	12	8	/	/	/	25	30	110	106	
4 Personen	66	27	9	6	/	/	/	7	10	38	37	
5 Personen und mehr	36	14	5	/	/	-	/	/	6	21	21	
Zusammen ...	868	253	49	33	7	/	9	85	103	615	600	
Zusammen	4 682	489	94	75	15	/	15	172	193	4 193	4 138	
Geschiedene												
Einpersonenhaushalte	1 081	604	69	67	/	/	44	286	204	477	362	
Mehrpersonenhaushalte												
Mit 2 Personen	455	318	28	27	/	/	23	172	95	137	82	
3 Personen	201	137	12	11	/	/	10	65	50	64	35	
4 Personen	57	34	/	/	/	/	/	12	15	22	12	
5 Personen und mehr	23	11	/	/	-	-	/	/	6	11	7	
Zusammen ...	735	500	45	43	/	/	36	253	166	235	136	
Zusammen	1 817	1 105	114	110	/	/	80	539	370	712	498	

*) Ergebnis des Mikrozensus. - Bevölkerung in Privathaushalten.

2 Privathaushalte

2.15 Privathaushalte im April 1986 nach Haushaltsgröße, Beteiligung am Erwerbsleben, Stellung im Beruf und Familienstand der Bezugsperson *)

2.15.2 Deutsche
1 000

Haushalte	Ins- gesamt	zu- sammen	Erwerbstätige				Beamte	Ange- stellte	Ar- beiter	Nicht- erwerbs- tätige	Dar. mit überwie- gendem Lebens- unterhalt durch Rente und dgl.
			Selbständige		Mithelfende Fami- lienangehörige						
			zu- sammen	darunter außerhalb der Land- u. Forst- wirtsch.	zu- sammen	darunter außerhalb der Land- u. Forst- wirtsch.					
Zusammen											
Einpersonenhaushalte	8 650	3 281	291	272	13	6	321	1 671	986	5 369	4 674
Mehrpersonenhaushalte											
Mit 2 Personen	7 554	3 739	460	404	17	7	379	1 494	1 389	3 815	3 446
3 Personen	4 255	3 351	403	333	15	/	363	1 224	1 346	904	693
4 Personen	3 203	2 864	424	338	10	/	390	1 021	1 019	339	214
5 Personen und mehr	1 356	1 188	278	144	8	/	134	307	462	167	105
Zusammen ...	16 368	11 142	1 565	1 218	50	15	1 266	4 046	4 216	5 225	4 458
Zusammen	25 018	14 424	1 856	1 490	63	21	1 587	5 716	5 201	10 594	9 132
Verheiratet Zusammenlebende											
Einpersonenhaushalte	x	x	x	x	x	x	x	x	x	x	x
Mehrpersonenhaushalte											
Mit 2 Personen	5 617	2 619	351	314	14	6	288	953	1 013	2 998	2 795
3 Personen	3 724	3 047	366	307	13	/	341	1 098	1 230	677	528
4 Personen	3 051	2 783	407	327	9	/	385	995	987	269	161
5 Personen und mehr	1 289	1 159	270	140	6	/	132	301	449	131	76
Zusammen ...	13 682	9 608	1 394	1 088	42	13	1 146	3 347	3 679	4 074	3 560
Zusammen	13 682	9 608	1 394	1 088	42	13	1 146	3 347	3 679	4 074	3 560
Alleinstehende											
Einpersonenhaushalte	8 650	3 281	291	272	13	6	321	1 671	986	5 369	4 674
Mehrpersonenhaushalte											
Mit 2 Personen	1 937	1 119	108	89	/	/	91	541	376	817	651
3 Personen	532	304	37	26	/	/	23	126	116	227	165
4 Personen	152	81	17	11	/	/	6	26	32	70	53
5 Personen und mehr	66	30	8	/	/	/	/	6	13	36	29
Zusammen ...	2 686	1 535	170	130	9	/	120	699	537	1 151	898
Zusammen	11 336	4 816	461	402	22	8	441	2 369	1 522	6 520	5 572
davon: Ledige											
Einpersonenhaushalte	3 508	2 262	152	138	/	/	246	1 201	660	1 246	743
Mehrpersonenhaushalte											
Mit 2 Personen	803	601	48	36	/	/	59	283	211	201	118
3 Personen	102	70	11	6	-	-	6	24	28	32	17
4 Personen	21	15	/	/	-	-	/	/	6	7	/
5 Personen und mehr	7	/	/	/	-	-	/	/	/	/	/
Zusammen ...	932	690	64	43	/	/	66	312	247	242	140
Zusammen	4 440	2 952	216	182	/	/	312	1 513	906	1 488	883
Verheiratet Getrenntlebende											
Einpersonenhaushalte	352	227	31	30	/	/	25	112	58	125	79
Mehrpersonenhaushalte											
Mit 2 Personen	126	81	10	10	-	-	5	41	25	45	22
3 Personen	63	37	/	/	/	/	/	16	14	26	11
4 Personen	15	8	/	/	/	/	/	/	/	7	/
5 Personen und mehr	5	/	/	/	-	-	-	/	/	/	/
Zusammen ...	209	128	15	14	/	/	9	61	42	81	38
Zusammen	561	355	47	45	/	/	34	173	100	206	117
Verwitwete											
Einpersonenhaushalte	3 767	227	43	40	8	/	6	86	84	3 540	3 502
Mehrpersonenhaushalte											
Mit 2 Personen	573	134	22	17	/	/	/	51	54	439	431
3 Personen	176	69	12	8	/	/	/	24	28	107	104
4 Personen	62	26	9	6	/	/	/	7	9	36	35
5 Personen und mehr	34	14	5	/	/	/	/	/	5	21	20
Zusammen ...	845	242	48	32	7	/	9	83	95	603	590
Zusammen	4 611	469	91	71	15	/	15	169	179	4 143	4 092
Geschiedene											
Einpersonenhaushalte	1 023	566	65	64	/	/	44	272	184	457	350
Mehrpersonenhaushalte											
Mit 2 Personen	435	303	27	27	/	/	23	166	87	132	80
3 Personen	191	129	11	10	/	/	10	62	47	62	34
4 Personen	54	33	/	/	/	/	/	12	15	21	11
5 Personen und mehr	20	10	/	/	-	-	/	/	/	10	6
Zusammen ...	700	475	43	41	/	/	36	242	153	225	131
Zusammen	1 724	1 041	108	104	/	/	80	514	337	683	481

*) Ergebnis des Mikrozensus. - Bevölkerung in Privathaushalten.

2 Privathaushalte

2.15 Privathaushalte im April 1986 nach Haushaltsgröße, Beteiligung am Erwerbsleben, Stellung im Beruf und Familienstand der Bezugsperson *)

2.15.3 Ausländer

1 000

Haushalte	Ins-gesamt	Erwerbstätige						Beamte	Ange-stellte	Ar-beiter	Nicht-erwerbs-tätige	Dar. mit überwie-gendem Lebens-unterhalt durch Rente und dgl.
		zu-sammen	Selbständige		Mithelfende Fami-lienangehörige		zu-sammen					
			zu-sammen	darunter außerhalb der Land-u. Forst-wirtsch.	zu-sammen	darunter außerhalb der Land-u. Forst-wirtsch.						
Zusammen												
Einpersonenhaushalte	527	339	24	24	/	/	-	97	218	188	105	
Mehrpersonenhaushalte												
Mit 2 Personen	332	238	20	20	/	/	-	59	159	94	61	
3 Personen	309	255	20	20	/	/	-	52	182	54	25	
4 Personen	314	278	28	27	/	/	-	45	205	36	14	
5 Personen und mehr	240	206	13	12	/	/	-	16	176	34	14	
Zusammen ...	1 194	977	81	78	/	/	-	172	722	218	115	
Zusammen	1 721	1 316	105	102	/	/	-	268	940	405	219	
Verheiratet Zusammenlebende												
Einpersonenhaushalte	x	x	x	x	x	x	x	x	x	x	x	
Mehrpersonenhaushalte												
Mit 2 Personen	236	170	14	14	/	/	-	36	119	66	45	
3 Personen	272	230	18	17	/	/	-	45	167	42	19	
4 Personen	302	271	27	26	/	/	-	44	200	31	11	
5 Personen und mehr	233	202	13	12	/	/	-	15	173	31	12	
Zusammen ...	1 043	873	71	69	/	/	-	140	659	170	86	
Zusammen	1 043	873	71	69	/	/	-	140	659	170	86	
Alleinstehende												
Einpersonenhaushalte	527	339	24	24	/	/	-	97	218	188	105	
Mehrpersonenhaushalte												
Mit 2 Personen	96	68	5	5	/	/	-	23	40	28	16	
3 Personen	37	25	/	/	-	-	-	7	15	12	7	
4 Personen	11	7	/	/	-	-	-	/	/	/	/	
5 Personen und mehr	7	/	/	/	-	-	-	/	/	/	/	
Zusammen ...	152	104	10	9	/	/	-	31	63	48	29	
Zusammen	679	443	33	33	/	/	-	128	281	236	133	
davon: Ledige												
Einpersonenhaushalte	263	167	14	13	/	/	-	66	87	96	42	
Mehrpersonenhaushalte												
Mit 2 Personen	41	31	/	/	/	/	-	12	15	11	6	
3 Personen	10	6	/	/	-	-	-	/	/	/	/	
4 Personen	/	/	/	/	-	-	-	/	/	/	/	
5 Personen und mehr	/	/	-	-	-	-	-	/	/	/	/	
Zusammen ...	54	38	5	5	/	/	-	13	20	15	9	
Zusammen	317	206	19	18	/	/	-	80	107	111	51	
Verheiratet Getrenntlebende												
Einpersonenhaushalte	158	124	/	/	-	-	-	15	105	34	15	
Mehrpersonenhaushalte												
Mit 2 Personen	25	18	/	/	-	-	-	/	13	7	/	
3 Personen	10	7	/	/	-	-	-	/	6	/	/	
4 Personen	/	/	/	/	-	-	-	/	/	/	/	
5 Personen und mehr	/	/	/	/	-	-	-	/	/	/	/	
Zusammen ...	40	29	/	/	-	-	-	6	22	11	/	
Zusammen	198	153	6	6	-	-	-	20	127	45	18	
Verwitwete												
Einpersonenhaushalte	48	10	/	/	/	/	-	/	6	38	36	
Mehrpersonenhaushalte												
Mit 2 Personen	11	/	/	/	-	-	-	/	/	6	5	
3 Personen	7	/	/	/	-	-	-	/	/	/	/	
4 Personen	/	/	/	/	-	-	-	/	/	/	/	
5 Personen und mehr	/	/	-	-	-	-	-	/	/	/	/	
Zusammen ...	23	11	/	/	-	-	-	/	8	12	10	
Zusammen	71	21	/	/	/	/	-	/	14	50	46	
Geschiedene												
Einpersonenhaushalte	58	39	/	/	/	-	-	15	20	20	12	
Mehrpersonenhaushalte												
Mit 2 Personen	20	15	/	/	-	-	-	6	8	5	/	
3 Personen	10	8	/	/	-	-	-	/	/	/	/	
4 Personen	/	/	/	/	-	-	-	/	/	/	/	
5 Personen und mehr	/	/	/	/	-	-	-	/	/	/	/	
Zusammen ...	35	26	/	/	-	-	-	10	13	10	5	
Zusammen	93	64	6	6	/	-	-	25	33	29	17	

*) Ergebnis des Mikrozensus. - Bevölkerung in Privathaushalten.

2 Privathaushalte

2.16 Privathaushalte im April 1986 nach Zahl und Altersgruppen der ledigen Kinder im Haushalt, Beteiligung am Erwerbsleben und Stellung im Beruf der Bezugsperson *)

2.16.1 Insgesamt

1 000

Haushalte Kinder	Ins- gesamt	zu- sam- men	Erwerbstätige				Beamte	Ange- stellte	Ar- beiter	Nicht- erwerbs- tätige	Dar. mit überwie- gendem Lebens- unterhalt durch Rente und dgl.
			Selbständige		Mithelfende Fami- lienangehörige						
			zu- sam- men	darunter außerhalb der Land- u. Forst- wirtsch.	zu- sam- men	darunter außerhalb der Land- u. Forst- wirtsch.					
Insgesamt											
Haushalte	26 739	15 740	1 960	1 592	66	23	1 587	5 985	6 142	10 999	9 351
ohne Kinder											
Haushalte	16 245	7 189	773	693	30	13	676	3 078	2 632	9 057	7 958
mit Kindern (ohne Altersbegrenzung)											
Mit 1 Kind	5 269	4 000	470	384	20	6	387	1 477	1 646	1 270	981
2 Kindern	3 778	3 312	479	377	11	/	402	1 135	1 287	466	290
3 Kindern	1 087	943	176	110	/	/	101	246	416	144	85
4 Kindern und mehr ...	360	297	63	28	/	/	21	50	161	63	36
Haushalte	10 494	8 551	1 188	899	36	10	911	2 907	3 510	1 943	1 393
Kinder	17 667	14 752	2 231	1 588	61	15	1 585	4 694	6 182	2 914	1 979
mit Kindern unter 3 Jahren											
Mit 1 Kind	1 478	1 297	134	104	/	/	150	448	561	181	68
2 Kindern und mehr ...	138	123	14	9	/	-	16	42	51	16	6
Haushalte	1 616	1 419	148	113	/	/	166	490	612	197	74
Kinder 1)	1 757	1 544	162	122	/	/	182	533	663	213	80
Alle Kinder 2)	2 872	2 526	293	210	7	/	293	821	1 112	346	137
mit Kindern unter 6 Jahren											
Mit 1 Kind	2 111	1 852	193	155	/	/	207	626	824	259	104
2 Kindern	632	568	69	51	/	/	75	199	223	65	25
3 Kindern und mehr ...	62	52	8	/	/	-	6	15	23	10	/
Haushalte	2 806	2 472	269	211	5	/	288	840	1 070	333	133
Kinder 1)	3 567	3 148	355	272	7	/	375	1 070	1 342	419	167
Alle Kinder 2)	5 089	4 496	543	401	10	/	521	1 429	1 992	593	244
mit Kindern von 6 bis unter 15 Jahren											
Mit 1 Kind	2 757	2 440	306	243	/	/	260	841	1 029	317	165
2 Kindern	1 022	921	133	99	/	/	116	285	386	101	46
3 Kindern	148	129	24	13	/	/	11	30	64	19	9
4 Kindern und mehr ...	26	21	/	/	-	-	/	/	14	5	/
Haushalte	3 954	3 512	466	355	6	/	389	1 158	1 493	442	222
Kinder 1)	5 355	4 757	657	481	9	/	532	1 509	2 051	598	291
Alle Kinder 2)	8 223	7 282	1 051	739	15	5	794	2 192	3 231	940	470
mit Kindern unter 15 Jahren											
Mit 1 Kind	3 325	2 902	329	265	/	/	300	1 031	1 236	423	208
2 Kindern	1 954	1 766	227	180	/	/	225	597	712	189	79
3 Kindern	420	372	58	34	/	/	42	98	174	48	19
4 Kindern und mehr ...	100	84	13	6	-	-	7	14	49	17	8
Haushalte	5 799	5 123	627	485	10	/	574	1 741	2 171	676	315
Kinder 1)	8 922	7 905	1 012	753	16	/	906	2 579	3 393	1 016	458
Alle Kinder 2)	10 812	9 553	1 302	931	21	6	1 061	3 001	4 168	1 259	599
mit Kindern von 15 bis unter 18 Jahren											
Mit 1 Kind	2 097	1 839	268	201	/	/	188	598	780	258	162
2 Kindern	225	196	35	21	/	/	18	52	91	29	16
3 Kindern	7	/	/	/	-	-	/	/	/	/	/
4 Kindern und mehr ...	/	/	/	/	-	-	/	/	/	/	/
Haushalte	2 329	2 039	304	222	/	/	206	652	873	290	180
Kinder 1)	2 568	2 244	341	244	6	/	224	706	968	323	199
Alle Kinder 2)	4 961	4 333	707	474	12	/	424	1 246	1 945	628	374
mit Kindern unter 18 Jahren											
Mit 1 Kind	3 967	3 435	398	327	8	/	349	1 238	1 441	532	291
2 Kindern	2 519	2 281	299	235	/	/	285	775	916	238	106
3 Kindern	591	520	86	52	/	/	55	136	242	71	32
4 Kindern und mehr ...	165	138	23	11	/	/	11	21	82	28	13
Haushalte	7 241	6 373	807	624	14	6	700	2 171	2 682	868	443
Kinder 1)	11 489	10 150	1 352	997	21	8	1 130	3 285	4 361	1 340	657
Alle Kinder 2)	13 300	11 715	1 651	1 185	29	10	1 281	3 697	5 058	1 584	814

*) Ergebnis des Mikrozensus. - Bevölkerung in Privathaushalten.

2) Kinder aller Altersgruppen, die in den betreffenden Haushalten leben.

1) Kinder der jeweiligen Altersgruppe.

2 Privathaushalte

2.16 Privathaushalte im April 1986 nach Zahl und Altersgruppen der ledigen Kinder im Haushalt, Beteiligung am Erwerbsleben und Stellung im Beruf der Bezugsperson *)

2.16.2 Deutsche

1 000

Haushalte Kinder	Zu- sammen	Erwerbstätige							Nicht- erwerbs- tätige	Dar. mit überwie- gendem Lebens- unterhalt durch Rente und dgl.	
		zu- sammen	Selbständige		Mithelfende Fami- lienangehörige		Beamte	Ange- stellte			Ar- beiter
			zu- sammen	darunter außerhalb der Land- u. Forst- wirtsch.	zu- sammen	darunter außerhalb der Land- u. Forst- wirtsch.					
Zusammen											
Haushalte	25 018	14 424	1 856	1 490	63	21	1 587	5 716	5 201	10 594	9 132
ohne Kinder											
Haushalte	15 423	6 635	729	650	29	13	676	2 933	2 268	8 788	7 800
mit Kindern (ohne Altersbegrenzung)											
Mit 1 Kind	4 930	3 724	450	364	19	5	387	1 417	1 452	1 206	950
2 Kindern	3 446	3 020	451	350	10	/	402	1 085	1 072	426	275
3 Kindern	940	816	167	102	/	/	101	235	310	124	77
4 Kindern und mehr ...	278	229	60	25	/	/	21	47	99	50	30
Haushalte	9 595	7 789	1 127	840	34	9	911	2 784	2 933	1 806	1 332
Kinder	15 853	13 204	2 114	1 475	58	13	1 585	4 490	4 958	2 649	1 861
mit Kindern unter 3 Jahren											
Mit 1 Kind	1 276	1 126	122	92	/	/	150	420	431	150	58
2 Kindern und mehr ...	118	106	13	8	/	/	16	39	38	12	/
Haushalte	1 394	1 232	135	100	/	/	166	459	459	162	63
Kinder 1)	1 514	1 339	148	108	/	/	182	499	507	175	67
Alle Kinder 2)	2 412	2 136	266	184	7	/	293	768	802	276	113
mit Kindern unter 6 Jahren											
Mit 1 Kind	1 823	1 604	176	139	/	/	207	586	632	219	90
2 Kindern	544	493	63	46	/	/	75	188	165	51	20
3 Kindern und mehr ...	48	41	8	/	/	/	6	14	13	7	/
Haushalte	2 415	2 138	248	190	/	/	288	788	810	276	114
Kinder 1)	3 058	2 716	327	245	7	/	375	1 005	1 003	341	140
Alle Kinder 2)	4 259	3 781	498	357	10	/	521	1 343	1 409	478	205
mit Kindern von 6 bis unter 15 Jahren											
Mit 1 Kind	2 465	2 183	283	220	/	/	260	801	836	282	151
2 Kindern	865	781	123	88	/	/	116	266	274	84	39
3 Kindern	106	94	22	11	/	/	11	27	33	12	6
4 Kindern und mehr ...	14	11	/	/	/	/	/	/	/	/	/
Haushalte	3 450	3 069	431	320	6	/	389	1 097	1 148	381	197
Kinder 1)	4 573	4 073	608	433	8	/	532	1 424	1 503	500	251
Alle Kinder 2)	6 994	6 210	975	664	14	/	794	2 073	2 355	783	404
mit Kindern unter 15 Jahren											
Mit 1 Kind	2 989	2 614	306	241	/	/	300	975	1 029	374	189
2 Kindern	1 699	1 540	208	161	/	/	225	564	540	159	68
3 Kindern	325	291	54	31	/	/	42	91	104	34	15
4 Kindern und mehr ...	64	52	12	5	/	/	7	13	20	11	5
Haushalte	5 076	4 499	580	438	9	/	574	1 643	1 693	578	277
Kinder 1)	7 630	6 790	935	678	14	/	906	2 429	2 505	841	391
Alle Kinder 2)	9 266	8 218	1 208	839	19	/	1 061	2 834	3 095	1 048	516
mit Kindern von 15 bis unter 18 Jahren											
Mit 1 Kind	1 911	1 678	256	189	/	/	188	578	653	233	149
2 Kindern	199	173	32	19	/	/	18	51	72	26	15
3 Kindern	6	/	/	/	/	/	/	/	/	/	/
4 Kindern und mehr ...	/	/	/	/	/	/	/	/	/	/	/
Haushalte	2 116	1 855	289	208	/	/	206	629	727	261	165
Kinder 1)	2 328	2 037	323	227	5	/	224	682	802	291	183
Alle Kinder 2)	4 392	3 845	671	440	12	/	424	1 201	1 537	547	336
mit Kindern unter 18 Jahren											
Mit 1 Kind	3 631	3 152	376	305	7	/	349	1 179	1 241	480	269
2 Kindern	2 227	2 022	276	212	/	/	285	735	722	205	95
3 Kindern	473	418	80	46	/	/	55	127	155	55	25
4 Kindern und mehr ...	107	89	22	9	/	/	11	19	37	18	9
Haushalte	6 438	5 681	753	572	13	/	700	2 060	2 155	757	398
Kinder 1)	9 958	8 826	1 258	905	20	7	1 130	3 111	3 308	1 132	573
Alle Kinder 2)	11 612	10 261	1 545	1 082	27	8	1 281	3 510	3 898	1 351	717

*) Ergebnis des Mikrozensus. - Bevölkerung in Privathaushalten.

2) Kinder aller Altersgruppen, die in den betreffenden Haushalten leben.

1) Kinder der jeweiligen Altersgruppe.

2 Privathaushalte

2.16 Privathaushalte im April 1986 nach Zahl und Altersgruppen der ledigen Kinder im Haushalt, Beteiligung am Erwerbsleben und Stellung im Beruf der Bezugsperson *)

2.16.3 Ausländer

1 000

Haushalte Kinder	Zu- sammen	Erwerbstätige						Beamte	Ange- stellte	Ar- beiter	Nicht- erwerbs- tätige	Dar. mit überwie- gendem Lebens- unterhalt durch Rente und dgl.
		zu- sammen	Selbständige		Mithelfende Fami- lienangehörige		zu- sammen					
			zu- sammen	darunter außerhalb der Land- u. Forst- wirtsch.	zu- sammen	darunter außerhalb der Land- u. Forst- wirtsch.						
Zusammen												
Haushalte	1 721	1 316	105	102	/	/	-	268	940	405	219	
ohne Kinder												
Haushalte	823	554	44	43	/	/	-	145	364	269	157	
mit Kindern (ohne Altersbegrenzung)												
Mit 1 Kind	339	275	20	20	/	/	-	60	194	64	31	
2 Kindern	332	292	28	27	/	/	-	49	215	40	15	
3 Kindern	147	127	9	8	/	/	-	11	106	20	9	
4 Kindern und mehr ...	81	68	/	/	-	-	-	/	62	13	7	
Haushalte	899	762	61	59	/	/	-	123	577	137	62	
Kinder	1 813	1 548	118	113	/	/	-	203	1 224	265	118	
mit Kindern unter 3 Jahren												
Mit 1 Kind	202	170	12	12	/	/	-	28	130	31	10	
2 Kindern und mehr ...	21	17	/	/	-	-	-	/	13	/	/	
Haushalte	222	187	13	13	/	/	-	31	143	35	12	
Kinder 1)	243	204	14	14	/	/	-	34	156	38	13	
Alle Kinder 2)	459	390	27	26	/	/	-	53	310	70	24	
mit Kindern unter 6 Jahren												
Mit 1 Kind	288	248	16	16	/	/	-	40	192	40	13	
2 Kindern	89	75	5	5	/	/	-	11	59	14	/	
3 Kindern	14	11	/	/	-	-	-	/	10	/	/	
4 Kindern und mehr ...	14	11	/	/	-	-	-	/	10	/	/	
Haushalte	391	334	22	21	/	/	-	52	260	57	19	
Kinder 1)	509	432	28	27	/	/	-	65	339	78	27	
Alle Kinder 2)	830	715	45	44	/	/	-	86	584	115	39	
mit Kindern von 6 bis unter 15 Jahren												
Mit 1 Kind	292	257	23	23	/	/	-	40	193	35	14	
2 Kindern	157	140	10	10	/	/	-	18	112	17	7	
3 Kindern	42	35	/	/	/	/	-	/	31	7	/	
4 Kindern und mehr ...	12	10	/	/	-	-	-	/	10	/	/	
Haushalte	503	442	35	35	/	/	-	61	345	61	25	
Kinder 1)	782	684	49	49	/	/	-	85	549	98	41	
Alle Kinder 2)	1 229	1 072	77	75	/	/	-	119	876	157	66	
mit Kindern unter 15 Jahren												
Mit 1 Kind	336	287	24	23	/	/	-	56	207	49	19	
2 Kindern	255	225	19	19	/	/	-	33	173	30	11	
3 Kindern	95	81	/	/	/	/	-	8	70	14	/	
4 Kindern und mehr ...	37	31	/	/	-	-	-	/	29	6	/	
Haushalte	723	624	47	47	/	/	-	98	478	98	38	
Kinder 1)	1 291	1 116	77	75	/	/	-	150	888	176	67	
Alle Kinder 2)	1 546	1 335	94	92	/	/	-	167	1 073	211	83	
mit Kindern von 15 bis unter 18 Jahren												
Mit 1 Kind	186	160	12	12	/	/	-	21	127	25	13	
2 Kindern	26	23	/	/	-	-	-	/	19	/	/	
3 Kindern	/	/	-	-	-	-	-	/	/	/	/	
4 Kindern und mehr ...	/	/	-	-	-	-	-	/	/	/	/	
Haushalte	213	184	15	14	/	/	-	22	146	29	14	
Kinder 1)	240	208	17	17	/	/	-	24	166	33	16	
Alle Kinder 2)	569	489	36	35	/	/	-	45	408	81	38	
mit Kindern unter 18 Jahren												
Mit 1 Kind	336	283	23	22	/	/	-	59	200	53	23	
2 Kindern	292	258	23	23	/	/	-	40	194	33	12	
3 Kindern	118	102	6	5	/	/	-	9	87	16	6	
4 Kindern und mehr ...	58	49	/	/	-	-	-	/	45	10	/	
Haushalte	803	692	54	52	/	/	-	110	527	111	45	
Kinder 1)	1 532	1 323	94	92	/	/	-	174	1 053	208	84	
Alle Kinder 2)	1 688	1 454	107	104	/	/	-	186	1 159	233	96	

*) Ergebnis des Mikrozensus. - Bevölkerung in Privathaushalten.

2) Kinder aller Altersgruppen, die in den betreffenden Haushalten leben.

1) Kinder der jeweiligen Altersgruppe.

Lfd. Nr.	Beteiligung am Erwerbsleben Stellung im Beruf der Bezugsperson	Insgesamt						
		ins- gesamt	davon im Alter von ... bis unter ... Jahren					
			unter 25	25 - 35	35 - 45	45 - 55	55 - 65	65 und mehr
Einpersonen								
1	Erwerbstätige	3 621	711	1 157	684	639	370	61
2	Selbständige	315	14	77	78	63	50	32
	darunter:							
3	außerhalb der Land- und Forstwirtschaft	296	13	75	75	57	45	30
4	Mithelfende Familienangehörige	13	/	/	/	/	/	6
	darunter:							
5	außerhalb der Land- und Forstwirtschaft	7	/	/	/	/	/	/
6	Beamte	321	57	120	71	46	26	/
7	Angestellte	1 768	370	652	322	259	152	12
8	Arbeiter	1 204	269	306	212	270	137	10
9	Nichterwerbstätige	5 556	369	345	135	206	827	3 675
	darunter:							
10	Rentner	4 778	102	104	49	117	767	3 639
11	Zusammen ...	9 177	1 079	1 502	819	845	1 197	3 736
Mehrpersonen								
12	Erwerbstätige	12 119	453	2 624	3 354	3 797	1 743	148
13	Selbständige	1 645	14	203	408	554	370	96
	darunter:							
14	außerhalb der Land- und Forstwirtschaft	1 297	12	168	350	432	256	78
15	Mithelfende Familienangehörige	53	/	/	/	7	14	25
	darunter:							
16	außerhalb der Land- und Forstwirtschaft	16	-	/	/	/	/	/
17	Beamte	1 266	42	288	401	363	170	/
18	Angestellte	4 217	137	996	1 292	1 228	549	15
19	Arbeiter	4 938	260	1 134	1 248	1 646	640	10
20	Nichterwerbstätige	5 443	118	352	274	446	1 500	2 754
	darunter:							
21	Rentner	4 573	43	116	100	255	1 349	2 711
22	Zusammen ...	17 562	572	2 976	3 627	4 243	3 242	2 902
Ins								
23	Erwerbstätige	15 740	1 164	3 781	4 038	4 436	2 112	209
24	Selbständige	1 960	28	281	487	617	420	128
	darunter:							
25	außerhalb der Land- und Forstwirtschaft	1 592	26	243	425	489	301	108
26	Mithelfende Familienangehörige	66	/	/	/	7	18	31
	darunter:							
27	außerhalb der Land- und Forstwirtschaft	23	/	/	/	/	5	7
28	Beamte	1 587	99	407	473	409	196	/
29	Angestellte	5 985	508	1 648	1 614	1 487	702	27
30	Arbeiter	6 142	528	1 441	1 460	1 916	777	20
31	Nichterwerbstätige	10 999	487	696	409	652	2 326	6 429
	darunter:							
32	Rentner	9 351	145	220	148	372	2 116	6 350
33	Insgesamt ...	26 739	1 651	4 477	4 446	5 088	4 439	6 638

*) Ergebnis des Mikrozensus. - Bevölkerung in Privathaushalten.

haushalte

Stellung im Beruf und Altersgruppen der Bezugsperson *)

1 000

zu- sammen	Männer						zu- sammen	Frauen						Lfd. Nr.
	davon im Alter von ... bis unter ... Jahren							davon im Alter von ... bis unter ... Jahren						
	unter 25	25 - 35	35 - 45	45 - 55	55 - 65	65 und mehr		unter 25	25 - 35	35 - 45	45 - 55	55 - 65	65 und mehr	

haushalte

1 966	319	679	445	364	141	19	1 655	391	478	239	275	229	42	1
212	10	58	62	46	25	12	103	/	19	17	17	25	20	2
197	9	56	58	41	22	11	99	/	19	17	17	23	19	3
/	/	/	/	/	/	/	10	/	/	/	/	/	5	4
/	/	/	/	/	/	/	/	/	/	/	/	/	/	5
200	40	72	45	30	11	/	121	16	47	26	17	15	/	6
696	94	300	162	98	40	/	1 072	276	353	160	161	113	10	7
855	175	248	175	190	64	/	349	94	58	37	80	73	7	8
1 290	186	233	94	97	148	531	4 266	182	112	41	109	679	3 144	9
850	52	72	30	46	124	527	3 928	50	33	19	71	643	3 112	10
3 256	506	912	539	461	289	550	5 921	574	590	280	384	908	3 186	11

haushalte

11 057	346	2 364	3 044	3 527	1 640	137	1 062	108	261	310	270	103	11	12
1 551	11	190	383	526	350	90	94	/	13	26	28	20	6	13
1 218	10	156	326	410	244	74	78	/	12	24	22	13	/	14
43	/	/	/	/	11	22	10	-	/	/	/	/	/	15
12	-	/	/	/	/	/	/	-	/	/	/	/	/	16
1 207	39	270	379	350	167	/	59	/	18	22	12	/	-	17
3 630	68	831	1 110	1 096	512	13	587	70	164	182	132	38	/	18
4 625	227	1 070	1 169	1 550	600	9	313	32	64	79	96	39	/	19
4 345	53	197	142	283	1 265	2 406	1 098	65	154	132	164	235	348	20
3 787	16	48	45	153	1 145	2 379	786	27	68	55	102	204	332	21
15 402	399	2 561	3 186	3 810	2 905	2 543	2 160	173	415	442	434	337	359	22

gesamt

13 022	665	3 042	3 488	3 891	1 781	156	2 717	499	739	549	545	332	53	23
1 763	21	248	444	572	376	103	197	7	33	42	45	45	26	24
1 415	19	212	384	450	266	85	177	7	32	41	39	36	24	25
47	/	/	/	/	12	23	19	/	/	/	/	6	8	26
14	/	/	/	/	/	/	9	/	/	/	/	/	/	27
1 407	79	342	425	380	178	/	180	19	65	48	29	19	/	28
4 326	162	1 131	1 272	1 194	551	16	1 659	346	517	341	293	150	11	29
5 480	402	1 318	1 344	1 741	665	11	662	126	122	116	176	112	9	30
5 636	240	430	236	380	1 413	2 937	5 364	247	266	172	272	913	3 493	31
4 637	68	120	75	199	1 269	2 906	4 714	77	100	73	173	847	3 444	32
18 658	904	3 473	3 725	4 271	3 194	3 092	8 081	746	1 005	722	818	1 245	3 546	33

2 Privathaushalte

2.18 Privathaushalte im April 1986 nach Altersgruppen, Beteiligung am Erwerbsleben und Stellung im Beruf der Bezugsperson sowie nach Haushaltsgröße und Gemeindegrößenklassen^{*)}

2.18.1 Insgesamt

1 000

Alter von ... bis unter ... Jahren	Ins- gesamt	Erwerbstätige						Beamte	Ange- stellte	Ar- beiter	Nicht- erwerbs- tätige	Dar. mit überwie- gendem Lebens- unterhalt durch Rente und dgl.
		zu- sammen	Selbständige		Mithelfende Fami- lienangehörige							
			zu- sammen	darunter außerhalb der Land- u. Forst- wirtsch.	zu- sammen	darunter außerhalb der Land- u. Forst- wirtsch.						
In Gemeinden von ... bis unter ... Einwohnern												
unter 5 000												
unter 25	102	84	/	/	-	-	8	26	46	18	5	
25 - 45	990	921	132	85	/	/	103	280	404	69	22	
45 - 65	1 335	962	244	120	8	/	59	200	451	373	322	
65 und mehr	800	43	23	14	14	/	/	/	/	757	751	
Zusammen ...	3 226	2 009	402	221	24	/	171	507	904	1 218	1 099	
5 000 - 20 000												
unter 25	268	221	5	/	/	/	17	81	117	48	14	
25 - 45	2 015	1 856	192	157	/	/	217	716	728	159	51	
45 - 65	2 346	1 650	294	211	8	/	159	489	699	696	595	
65 und mehr	1 536	58	36	29	11	/	/	7	/	1 478	1 463	
Zusammen ...	6 166	3 784	527	402	22	7	394	1 294	1 548	2 382	2 123	
20 000 - 100 000												
unter 25	465	343	7	7	/	/	30	143	162	123	38	
25 - 45	2 408	2 141	188	176	/	/	254	906	791	267	86	
45 - 65	2 590	1 760	245	213	/	/	176	618	716	831	696	
65 und mehr	1 762	49	32	29	/	/	/	6	5	1 713	1 691	
Zusammen ...	7 225	4 291	472	425	11	6	461	1 674	1 674	2 933	2 511	
100 000 - 200 000												
unter 25	181	107	/	/	/	/	9	50	45	75	22	
25 - 45	738	600	49	47	/	/	67	257	226	138	48	
45 - 65	698	453	54	50	/	/	45	165	188	245	205	
65 und mehr	530	11	7	7	/	/	/	/	/	519	511	
Zusammen ...	2 146	1 170	113	107	/	/	122	473	459	976	786	
200 000 - 500 000												
unter 25	210	127	/	/	-	-	13	61	51	83	25	
25 - 45	863	715	56	54	/	/	85	315	259	149	45	
45 - 65	865	566	64	62	/	/	62	214	224	299	243	
65 und mehr	662	12	9	9	/	/	/	/	/	650	641	
Zusammen ...	2 599	1 420	131	128	/	/	159	592	535	1 180	954	
500 000 und mehr												
unter 25	424	283	7	7	/	/	21	147	108	141	41	
25 - 45	1 910	1 587	151	149	/	/	154	788	493	323	117	
45 - 65	1 694	1 159	137	134	/	/	104	501	416	535	427	
65 und mehr	1 349	37	22	21	/	/	/	9	5	1 312	1 294	
Zusammen ...	5 377	3 066	316	310	/	/	280	1 445	1 022	2 311	1 879	
Insgesamt												
unter 25	1 651	1 164	28	26	/	/	99	508	528	487	145	
25 - 45	8 923	7 819	767	668	9	6	880	3 262	2 901	1 105	369	
45 - 65	9 527	6 548	1 037	790	25	9	605	2 189	2 693	2 979	2 488	
65 und mehr	6 638	209	128	108	31	7	/	27	20	6 429	6 350	
Insgesamt ...	26 739	15 740	1 960	1 592	66	23	1 587	5 985	6 142	10 999	9 351	

*) Ergebnis des Mikrozensus. - Bevölkerung in Privathaushalten.

2 Privathaushalte

2.18 Privathaushalte im April 1986 nach Altersgruppen, Beteiligung am Erwerbsleben und Stellung im Beruf der Bezugsperson sowie nach Haushaltsgröße und Gemeindegroßenklassen *)

2.18.2 Einpersonenhaushalte

1 000

Alter von ... bis unter ... Jahren	Ins- gesamt	Erwerbstätige						Beamte	Ange- stellte	Ar- beiter	Nicht- erwerbs- tätige	Dar. mit überwie- gendem Lebens- unterhalt durch Rente und dgl.
		Selbständige			Mithelfende Fami- lienangehörige							
		zu- sammen	zu- sammen	darunter außerhalb der Land- u. Forst- wirtsch.	zu- sammen	darunter außerhalb der Land- u. Forst- wirtsch.						
In Gemeinden von ... bis unter ... Einwohnern												
unter 5 000												
unter 25	45	35	/	/	-	-	/	15	17	10	/	
25 - 45	114	98	12	9	/	-	10	38	37	17	6	
45 - 65	181	84	16	10	/	/	/	21	41	97	87	
65 und mehr	389	8	/	/	/	/	/	/	/	381	378	
Zusammen ...	729	225	33	23	/	/	18	74	96	504	473	
5 000 - 20 000												
unter 25	141	110	/	/	/	/	8	52	48	31	8	
25 - 45	325	283	20	18	/	/	29	135	99	42	12	
45 - 65	388	182	21	18	/	/	13	58	89	206	183	
65 und mehr	814	15	8	7	/	/	/	/	/	799	792	
Zusammen ...	1 668	590	51	45	/	/	50	248	238	1 078	996	
20 000 - 100 000												
unter 25	295	207	/	/	/	/	17	102	83	88	26	
25 - 45	572	471	36	34	/	/	49	246	140	102	30	
45 - 65	534	254	26	25	/	/	18	104	106	280	243	
65 und mehr	973	15	8	8	/	/	/	/	/	957	946	
Zusammen ...	2 374	947	74	71	/	/	84	455	331	1 427	1 245	
100 000 - 200 000												
unter 25	137	74	/	/	/	/	7	39	26	63	17	
25 - 45	251	179	13	13	/	/	21	96	49	71	22	
45 - 65	177	83	8	8	/	/	6	36	34	94	79	
65 und mehr	313	/	/	/	/	/	/	/	/	309	306	
Zusammen ...	877	340	25	25	/	/	33	171	110	537	424	
200 000 - 500 000												
unter 25	150	85	/	/	-	-	8	48	28	65	18	
25 - 45	284	210	16	16	-	-	25	117	53	74	21	
45 - 65	232	110	9	9	/	/	10	47	44	122	101	
65 und mehr	398	/	/	/	/	/	-	/	/	394	390	
Zusammen ...	1 064	409	29	28	/	/	43	213	125	655	530	
500 000 und mehr												
unter 25	312	200	/	/	/	/	14	115	67	112	30	
25 - 45	775	600	59	59	/	/	58	342	141	175	63	
45 - 65	530	296	33	33	/	/	22	146	94	234	192	
65 und mehr	849	14	7	7	/	/	/	/	/	835	826	
Zusammen ...	2 466	1 110	103	103	/	/	94	607	305	1 356	1 111	
Zusammen												
unter 25	1 079	711	14	13	/	/	57	370	269	369	102	
25 - 45	2 321	1 841	156	150	/	/	191	974	519	480	153	
45 - 65	2 042	1 009	113	102	/	/	73	412	407	1 033	884	
65 und mehr	3 736	61	32	30	6	/	/	12	10	3 675	3 639	
Zusammen ...	9 177	3 621	315	296	13	7	321	1 768	1 204	5 556	4 778	

*) Ergebnis des Mikrozensus. - Bevölkerung in Privathaushalten.

2 Privathaushalte

2.18 Privathaushalte im April 1986 nach Altersgruppen, Beteiligung am Erwerbsleben und Stellung im Beruf der Bezugsperson sowie nach Haushaltsgröße und Gemeindegrößenklassen *)

2.18.3 Mehrpersonenhaushalte

1 000

Alter von ... bis unter ... Jahren	Ins-gesamt	Erwerbstätige							Nicht-erwerbs-tätige	Dar. mit überwie-gendem Lebens-unterhalt durch Rente und dgl.	
		zu-sammen	Selbständige		Mithelfende Fami-lienangehörige		Beamte	Ange-stellte			Ar-beiter
			zu-sammen	darunter außerhalb der Land-u. Forst-wirtsch.	zu-sammen	darunter außerhalb der Land-u. Forst-wirtsch.					
In Gemeinden von ... bis unter ... Einwohnern											
unter 5 000											
unter 25	57	49	/	/	-	-	6	11	30	8	/
25 - 45	876	823	120	75	/	/	93	242	367	53	16
45 - 65	1 154	878	228	110	6	/	55	179	410	276	235
65 und mehr	411	34	18	10	12	/	/	/	/	377	373
Zusammen ...	2 498	1 784	369	198	20	/	154	433	809	714	626
5 000 - 20 000											
unter 25	128	111	/	/	/	-	10	29	69	17	6
25 - 45	1 691	1 573	172	138	/	/	188	581	629	118	39
45 - 65	1 957	1 468	273	193	7	/	146	431	610	490	412
65 und mehr	722	43	28	22	9	/	/	/	/	680	670
Zusammen ...	4 498	3 194	476	357	18	5	345	1 045	1 310	1 304	1 127
20 000 - 100 000											
unter 25	171	136	/	/	-	-	13	41	79	35	12
25 - 45	1 835	1 670	152	142	/	/	205	660	652	166	57
45 - 65	2 056	1 506	219	188	/	/	158	515	610	550	453
65 und mehr	789	33	24	20	/	/	/	/	/	756	745
Zusammen ...	4 851	3 344	398	353	9	/	377	1 219	1 343	1 506	1 267
100 000 - 200 000											
unter 25	45	33	/	/	-	-	/	11	18	12	/
25 - 45	487	421	36	34	/	/	47	161	176	66	26
45 - 65	521	370	46	43	/	/	39	130	154	152	126
65 und mehr	217	7	5	5	/	/	/	/	/	209	205
Zusammen ...	1 269	830	88	82	/	/	89	302	349	439	361
200 000 - 500 000											
unter 25	60	42	/	/	-	-	/	14	23	17	7
25 - 45	579	505	40	39	/	/	60	198	206	75	24
45 - 65	633	456	56	53	/	/	52	167	181	177	142
65 und mehr	263	8	6	6	/	/	/	/	/	255	251
Zusammen ...	1 535	1 011	103	99	/	/	116	379	411	525	424
500 000 und mehr											
unter 25	112	83	/	/	-	-	7	32	41	29	11
25 - 45	1 135	987	92	90	/	/	96	446	352	148	54
45 - 65	1 164	863	103	101	/	/	82	355	321	301	236
65 und mehr	500	23	15	15	/	/	/	/	/	477	468
Zusammen ...	2 911	1 956	212	208	/	/	186	838	717	955	768
Zusammen											
unter 25	572	453	14	12	/	-	42	137	260	118	43
25 - 45	6 603	5 978	612	518	7	/	689	2 288	2 382	625	215
45 - 65	7 485	5 540	924	688	20	7	532	1 777	2 286	1 946	1 604
65 und mehr	2 902	148	96	78	25	/	/	15	10	2 754	2 711
Zusammen ...	17 562	12 119	1 645	1 297	53	16	1 266	4 217	4 938	5 443	4 573

*) Ergebnis des Mikrozensus. - Bevölkerung in Privathaushalten.

2 Privathaushalte

2.19 Privathaushalte im April 1986 nach Beteiligung am Erwerbsleben, Stellung im Beruf der Bezugsperson und monatlichem Haushaltsnettoeinkommen *)

1 000

Haushalte Beteiligung am Erwerbsleben Stellung im Beruf der Bezugsperson	Ins- gesamt	Mit einem monatlichen Haushaltsnettoeinkommen von ... bis unter ... DM									Sonstige Haus- halte 1)
		unter 600	600 - 1 200	1 200 - 1 800	1 800 - 2 500	2 500 - 3 000	3 000 - 3 500	3 500 - 4 000	4 000 - 5 000	5 000 u. mehr	
Einpersonenhaushalte											
Männer											
Erwerbstätige											
Selbständige, Mithelfende											
Familienangehörige	216	9	23	24	45	16	15	9	15	26	34
Beamte	200	9	8	47	64	26	24	8	8	/	/
Angestellte	696	21	54	145	249	76	48	23	29	28	23
Arbeiter	855	27	72	398	294	21	7	/	/	/	30
Zusammen ...	1 966	66	157	613	652	139	94	43	53	59	89
Nichterwerbstätige	1 290	144	438	273	169	30	17	10	8	7	194
Zusammen ...	3 256	210	595	886	821	169	111	52	62	66	283
Frauen											
Erwerbstätige											
Selbständige, Mithelfende											
Familienangehörige	113	6	18	18	20	7	6	/	/	7	24
Beamte	121	/	9	24	36	24	19	/	/	/	/
Angestellte	1 072	33	149	456	297	48	30	13	9	/	33
Arbeiter	349	26	118	159	30	/	/	/	/	-	13
Zusammen ...	1 655	66	294	656	382	80	57	20	16	12	71
Nichterwerbstätige	4 266	321	1 732	1 212	482	83	40	17	13	10	357
Zusammen ...	5 921	387	2 026	1 868	864	163	98	37	29	22	429
Zusammen											
Erwerbstätige											
Selbständige, Mithelfende											
Familienangehörige	328	16	41	42	65	23	21	12	18	33	57
Beamte	321	9	16	70	100	50	43	12	11	/	5
Angestellte	1 768	54	203	600	546	124	78	36	37	32	56
Arbeiter	1 204	53	190	557	324	23	9	/	/	/	43
Zusammen ...	3 621	132	451	1 269	1 034	219	152	63	69	70	161
Nichterwerbstätige	5 556	465	2 170	1 485	651	113	57	26	22	17	551
Zusammen ...	9 177	597	2 621	2 754	1 685	333	209	89	91	87	712
Mehrpersonenhaushalte											
Männer											
Erwerbstätige											
Selbständige, Mithelfende											
Familienangehörige	1 594	5	17	45	109	88	100	82	134	328	688
Beamte	1 207	/	/	14	143	177	203	163	246	203	55
Angestellte	3 630	/	14	78	528	513	-609	450	606	581	250
Arbeiter	4 625	/	34	404	1 585	795	686	339	304	126	350
Zusammen ...	11 057	10	67	541	2 365	1 573	1 596	1 034	1 291	1 237	1 342
Nichterwerbstätige	4 345	35	366	927	1 238	449	334	185	201	140	469
Zusammen ...	15 402	46	434	1 468	3 603	2 022	1 931	1 219	1 492	1 378	1 811
Frauen											
Erwerbstätige											
Selbständige, Mithelfende											
Familienangehörige	104	/	/	10	13	7	6	/	7	12	39
Beamte	59	/	/	/	8	6	11	8	10	10	/
Angestellte	587	/	34	94	166	64	68	42	45	33	38
Arbeiter	313	/	34	75	76	37	33	14	13	6	20
Zusammen ...	1 062	9	73	183	262	115	118	68	75	60	100
Nichterwerbstätige	1 098	40	172	174	226	97	84	48	46	32	178
Zusammen ...	2 160	49	245	357	489	212	202	115	121	92	278
Zusammen											
Erwerbstätige											
Selbständige, Mithelfende											
Familienangehörige	1 698	6	21	55	121	95	106	86	141	340	727
Beamte	1 266	/	/	18	151	184	213	171	256	213	58
Angestellte	4 217	/	48	172	694	577	677	492	651	614	288
Arbeiter	4 938	8	68	479	1 661	832	719	353	318	132	369
Zusammen ...	12 119	19	140	723	2 627	1 688	1 715	1 101	1 366	1 298	1 442
Nichterwerbstätige	5 443	75	539	1 101	1 464	546	418	233	247	173	647
Zusammen ...	17 562	94	679	1 825	4 091	2 233	2 133	1 334	1 613	1 470	2 089
Insgesamt											
Männer											
Erwerbstätige											
Selbständige, Mithelfende											
Familienangehörige	1 810	15	39	69	154	104	115	91	149	354	721
Beamte	1 407	9	10	61	208	204	227	171	254	207	58
Angestellte	4 326	23	69	222	777	589	657	473	635	609	273
Arbeiter	5 480	31	107	802	1 879	816	693	341	306	126	379
Zusammen ...	13 022	77	224	1 154	3 017	1 712	1 691	1 076	1 344	1 296	1 432
Nichterwerbstätige	5 636	179	805	1 201	1 406	479	351	195	209	147	663
Zusammen ...	18 658	256	1 029	2 354	4 423	2 191	2 042	1 271	1 554	1 443	2 094
Frauen											
Erwerbstätige											
Selbständige, Mithelfende											
Familienangehörige	217	7	23	29	33	14	13	6	11	19	63
Beamte	180	/	9	27	43	30	30	13	13	10	/
Angestellte	1 659	37	183	550	463	112	99	54	53	37	71
Arbeiter	662	30	152	234	106	39	35	14	14	6	32
Zusammen ...	2 717	75	367	839	644	195	176	88	91	72	171
Nichterwerbstätige	5 364	361	1 904	1 386	709	179	124	64	60	42	536
Zusammen ...	8 081	436	2 271	2 225	1 353	375	300	152	150	114	706
Insgesamt											
Erwerbstätige											
Selbständige, Mithelfende											
Familienangehörige	2 026	22	62	98	186	118	127	98	160	373	784
Beamte	1 587	9	19	88	251	234	256	183	267	217	63
Angestellte	5 985	59	252	772	1 240	700	755	528	689	646	344
Arbeiter	6 142	61	258	1 036	1 985	855	728	355	320	132	412
Zusammen ...	15 740	151	591	1 993	3 661	1 907	1 866	1 164	1 435	1 368	1 602
Nichterwerbstätige	10 999	540	2 709	2 586	2 115	659	475	259	269	189	1 198
Insgesamt ...	26 739	691	3 300	4 579	5 776	2 566	2 342	1 423	1 704	1 557	2 801

*) Ergebnis des Mikrozensus. - Bevölkerung in Privathaushalten.

1) Haushalte, deren Bezugsperson Selbständiger Landwirt oder Mithelfender Familienangehöriger ist sowie ohne Angabe.

Lfd. Nr.	Familienstand der Bezugsperson	Ins-gesamt	Mit einem monatlichen Haushaltsnetto							
			zu-sammen	unter 300	300 - 450	450 - 600	600 - 800	800 - 1 000	1 000 - 1 200	1 200 - 1 400
Einpersonen										
Männer										
1	ledig	1 902	1 710	22	52	89	167	119	96	111
2	verheiratet zusammenlebend	x	x	x	x	x	x	x	x	x
3	verheiratet getrenntlebend	348	324	/	/	/	12	17	15	14
4	verwitwet	519	483	/	6	10	18	27	42	53
5	geschieden	487	456	/	8	8	26	29	27	28
6	Zusammen ...	3 256	2 973	30	70	111	224	192	179	207
Frauen										
7	ledig	1 869	1 708	26	57	97	158	158	185	182
8	verheiratet zusammenlebend	x	x	x	x	x	x	x	x	x
9	verheiratet getrenntlebend	163	140	/	/	6	12	17	16	16
10	verwitwet	3 296	3 092	16	44	90	254	444	582	473
11	geschieden	594	553	/	17	24	58	77	66	60
12	Zusammen ...	5 921	5 493	48	123	216	482	696	848	729
Zusammen										
13	ledig	3 771	3 417	48	109	185	325	277	281	292
14	verheiratet zusammenlebend	x	x	x	x	x	x	x	x	x
15	verheiratet getrenntlebend	510	464	/	8	11	25	34	31	30
16	verwitwet	3 815	3 575	17	50	99	272	471	623	526
17	geschieden	1 081	1 009	8	25	32	84	107	93	88
18	Zusammen ...	9 177	8 465	77	192	328	706	888	1 027	936
Mehrpersonenhaushalte										
Männer										
19	ledig	493	444	/	/	/	6	9	11	15
20	verheiratet zusammenlebend	5 709	5 172	5	5	16	50	85	149	216
21	verheiratet getrenntlebend	58	53	/	/	-	/	/	/	/
22	verwitwet	112	99	-	/	/	/	/	/	/
23	geschieden	131	119	/	/	/	/	/	/	/
24	Zusammen ...	6 502	5 887	7	7	19	60	99	167	240
Frauen										
25	ledig	350	319	/	/	8	16	18	16	21
26	verheiratet zusammenlebend	144	125	/	/	/	/	/	/	/
27	verheiratet getrenntlebend	93	80	/	/	/	8	7	9	8
28	verwitwet	472	427	/	/	/	9	14	21	22
29	geschieden	325	293	/	/	6	14	19	26	25
30	Zusammen ...	1 384	1 243	5	12	19	48	59	76	80
Zusammen										
31	ledig	844	762	/	6	10	22	27	27	37
32	verheiratet zusammenlebend	5 853	5 297	5	5	17	52	86	152	220
33	verheiratet getrenntlebend	150	133	/	/	/	8	9	11	9
34	verwitwet	584	526	/	/	/	10	16	24	25
35	geschieden	455	412	/	/	7	15	21	30	29
36	Zusammen ...	7 886	7 130	12	19	39	108	159	243	320
Mehrpersonenhaushalte										
Männer										
37	ledig	86	65	/	/	/	/	/	/	/
38	verheiratet zusammenlebend	8 671	7 518	/	/	/	17	32	51	77
39	verheiratet getrenntlebend	26	24	-	-	/	/	/	/	/
40	verwitwet	57	46	-	-	-	/	/	/	/
41	geschieden	60	51	-	/	/	/	/	/	/
42	Zusammen ...	8 900	7 704	/	/	6	18	35	54	81
Frauen										
43	ledig	56	47	/	/	/	/	/	/	/
44	verheiratet zusammenlebend	200	159	/	/	/	/	/	/	/
45	verheiratet getrenntlebend	72	58	/	/	/	/	5	6	7
46	verwitwet	227	185	-	/	/	/	/	6	7
47	geschieden	220	190	/	/	/	7	12	11	17
48	Zusammen ...	776	639	/	/	7	14	23	26	38
Zusammen										
49	ledig	142	112	/	/	/	/	/	/	6
50	verheiratet zusammenlebend	8 871	7 677	/	/	5	17	32	52	80
51	verheiratet getrenntlebend	98	82	/	/	/	/	5	7	8
52	verwitwet	284	231	-	/	/	/	/	7	7
53	geschieden	280	241	/	/	/	8	13	12	19
54	Zusammen ...	9 676	8 343	5	7	12	32	57	81	119

*) Ergebnis des Mikrozensus. - Bevölkerung in Privathaushalten.

haushalte

monatlichem Haushaltsnettoeinkommen und Haushaltsgröße*)

1 000

einkommen von ... bis unter ... DM											Selbständige in der Landwirtschaft, Mittelende Familienangehörige	Ohne Angabe	Lfd. Nr.
1 400 - 1 600	1 600 - 1 800	1 800 - 2 000	2 000 - 2 200	2 200 - 2 500	2 500 - 3 000	3 000 - 3 500	3 500 - 4 000	4 000 - 4 500	4 500 - 5 000	5 000 und mehr			

haushalte

178	211	189	141	108	90	58	25	18	9	27	14	179	1
x	x	x	x	x	x	x	x	x	x	x	x	x	2
31	40	47	32	26	21	16	6	9	7	20	/	23	3
65	60	59	46	35	25	14	8	5	/	5	/	33	4
40	54	55	45	38	34	22	12	7	/	14	/	29	5
315	365	350	264	208	169	111	52	40	22	66	19	264	6
213	177	138	102	69	71	43	16	7	/	/	/	157	7
x	x	x	x	x	x	x	x	x	x	x	x	x	8
13	14	12	7	6	5	/	/	/	/	/	/	22	9
378	241	194	139	93	70	37	15	8	/	12	9	195	10
54	50	47	33	24	17	13	/	/	/	/	/	40	11
657	481	391	282	192	163	98	37	19	10	22	14	415	12
391	387	327	243	177	161	102	41	25	14	32	17	336	13
x	x	x	x	x	x	x	x	x	x	x	x	x	14
44	54	59	39	32	26	20	8	11	7	22	/	45	15
443	301	253	186	129	95	51	23	14	6	17	12	228	16
94	104	102	77	62	51	36	17	9	/	17	/	70	17
972	846	740	545	400	333	209	89	59	32	87	33	679	18

mit 2 Personen

15	20	22	28	61	78	87	34	25	10	19	14	36	19
315	389	468	480	643	702	635	338	242	116	318	103	434	20
/	/	/	/	7	7	9	/	/	/	5	/	/	21
/	/	6	8	15	18	15	8	5	/	/	/	9	22
/	5	7	8	13	15	17	12	8	/	12	/	10	23
340	422	506	527	739	819	763	396	284	133	358	122	494	24
20	18	21	20	35	35	39	17	13	5	9	/	30	25
7	6	9	10	14	16	17	11	11	/	11	/	18	26
8	6	5	/	7	/	/	/	/	/	/	/	13	27
26	30	34	39	70	59	50	23	10	6	10	7	38	28
26	25	30	27	31	21	19	8	/	/	/	/	31	29
87	86	99	100	155	135	129	61	39	17	36	11	130	30
35	39	43	48	96	113	126	51	38	15	28	16	65	31
321	395	476	490	657	718	651	349	253	119	330	104	452	32
10	9	9	8	14	10	13	6	/	/	6	/	17	33
30	35	40	47	85	77	65	31	15	8	14	10	47	34
30	30	38	35	44	35	36	20	13	6	17	/	42	35
427	508	605	627	895	954	892	457	323	150	395	133	623	36

mit 3 Personen und mehr

/	/	/	/	7	9	10	5	6	/	7	10	11	37
129	242	412	539	845	1 178	1 140	803	644	404	994	520	633	38
/	/	/	/	/	/	/	/	/	/	/	/	/	39
/	/	/	/	/	/	8	6	6	/	8	6	/	40
/	/	/	/	/	7	7	6	/	/	8	/	7	41
135	250	419	550	862	1 203	1 168	823	662	414	1 019	538	658	42
/	/	/	/	/	5	6	/	/	/	/	/	8	43
/	/	6	11	16	23	22	17	15	11	25	7	34	44
5	/	/	5	5	5	/	/	/	/	/	/	13	45
7	9	9	10	16	24	27	21	16	10	18	16	27	46
16	15	14	13	17	19	15	10	7	/	8	/	30	47
33	34	37	39	59	77	73	54	40	25	56	25	112	48
/	6	5	5	11	14	16	9	7	5	11	11	19	49
132	247	418	550	862	1 201	1 162	820	659	415	1 018	526	668	50
6	5	6	/	8	9	6	/	/	/	/	/	15	51
8	9	10	12	19	29	35	27	22	14	26	22	31	52
18	17	16	17	21	27	22	16	11	/	16	/	37	53
167	284	456	588	920	1 279	1 241	877	702	439	1 076	563	770	54

Lfd. Nr.	Familienstand der Bezugsperson	Insgesamt	Mit einem monatlichen Haushaltsnetto							1 200 1 400
			zu- sammen	unter 300	300 - 450	450 - 600	600 - 800	800 - 1 000	1 000 - 1 200	
Mehrpersonenhaushalte										
Männer										
55	ledig	579	509	/	/	/	7	10	12	17
56	verheiratet zusammenlebend	14 380	12 690	8	8	21	67	116	200	293
57	verheiratet getrenntlebend	84	77	/	/	/	/	/	/	/
58	verwitwet	168	145	-	/	/	/	/	/	/
59	geschieden	191	171	/	/	/	/	/	/	6
60	Zusammen ...	15 402	13 591	10	11	25	78	134	222	321
Frauen										
61	ledig	407	366	/	5	9	17	21	19	25
62	verheiratet zusammenlebend	344	284	/	/	/	/	/	/	7
63	verheiratet getrenntlebend	165	138	/	/	/	10	13	15	15
64	verwitwet	699	612	/	/	/	11	16	27	29
65	geschieden	545	482	/	5	10	21	30	37	42
66	Zusammen ...	2 160	1 882	7	15	26	62	82	102	118
Zusammen										
67	ledig	986	874	/	7	11	24	31	31	42
68	verheiratet zusammenlebend	14 724	12 974	9	9	22	69	118	204	300
69	verheiratet getrenntlebend	249	215	/	/	/	11	14	17	17
70	verwitwet	868	757	/	/	/	12	19	31	32
71	geschieden	735	653	/	6	10	23	34	41	48
72	Zusammen ...	17 562	15 473	17	26	51	139	216	324	439
Ins										
Männer										
73	ledig	2 482	2 219	24	54	91	174	129	108	128
74	verheiratet zusammenlebend	14 380	12 690	8	8	21	67	116	200	293
75	verheiratet getrenntlebend	432	401	/	/	/	13	18	17	16
76	verwitwet	687	628	/	6	10	20	30	45	57
77	geschieden	678	627	/	8	9	28	33	31	34
78	Zusammen ...	18 658	16 564	40	80	136	302	326	401	528
Frauen										
79	ledig	2 275	2 073	28	62	105	175	179	204	207
80	verheiratet zusammenlebend	344	284	/	/	/	/	/	/	7
81	verheiratet getrenntlebend	328	278	/	8	10	23	30	31	30
82	verwitwet	3 995	3 704	16	45	93	264	460	609	501
83	geschieden	1 139	1 036	7	22	34	79	108	103	102
84	Zusammen ...	8 081	7 375	55	138	243	543	778	950	847
Insgesamt										
85	ledig	4 757	4 292	52	116	197	349	308	312	335
86	verheiratet zusammenlebend	14 724	12 974	9	9	22	69	118	204	300
87	verheiratet getrenntlebend	759	679	6	12	14	36	48	48	47
88	verwitwet	4 682	4 332	18	52	103	284	490	654	558
89	geschieden	1 817	1 662	10	31	43	107	141	134	136
90	Insgesamt ...	26 739	23 938	94	218	379	845	1 104	1 351	1 375

*) Ergebnis des Mikrozensus. - Bevölkerung in Privathaushalten.

haushalte

monatlichem Haushaltsnettoeinkommen und Haushaltsgröße*)

1 000

einkommen von ... bis unter ... DM											Selbständige in der Landwirtschaft, Mithelfende Familienangehörige	Ohne Angabe	Lfd. Nr.
1 400 - 1 600	1 600 - 1 800	1 800 - 2 000	2 000 - 2 200	2 200 - 2 500	2 500 - 3 000	3 000 - 3 500	3 500 - 4 000	4 000 - 4 500	4 500 - 5 000	5 000 und mehr			

zusammen

17	24	25	31	68	87	97	39	31	13	25	24	46	55
444	631	879	1 019	1 488	1 880	1 775	1 141	887	519	1 312	622	1 068	56
/	/	/	5	10	10	12	7	5	/	8	/	6	57
/	6	8	10	18	22	23	14	11	6	12	10	14	58
6	7	9	11	17	22	24	18	12	6	21	/	18	59
475	672	925	1 076	1 601	2 022	1 931	1 219	946	546	1 378	660	1 151	60
23	20	24	22	39	41	46	21	14	6	13	/	38	61
9	11	15	21	30	39	39	28	25	14	36	8	52	62
13	11	10	7	12	9	7	/	/	/	/	/	26	63
33	39	43	49	86	83	77	44	26	16	28	22	65	64
42	39	44	40	48	40	33	19	12	5	13	/	61	65
120	120	136	139	214	212	202	115	79	42	92	36	242	66
39	44	48	53	107	128	142	60	45	20	38	27	84	67
453	642	894	1 040	1 518	1 919	1 814	1 170	912	533	1 348	631	1 120	68
16	14	14	12	22	19	19	10	7	/	11	/	32	69
38	45	50	58	104	106	100	58	37	22	40	32	79	70
48	47	54	51	65	62	58	36	24	11	33	/	78	71
594	791	1 061	1 215	1 815	2 233	2 133	1 334	1 025	589	1 470	696	1 393	72

gesamt

195	235	213	172	176	177	155	65	49	23	52	38	225	73
444	631	879	1 019	1 488	1 880	1 775	1 141	887	519	1 312	622	1 068	74
34	44	51	37	36	31	29	13	15	9	28	/	29	75
70	65	67	56	53	47	38	22	16	8	17	13	47	76
47	62	65	56	55	56	47	30	19	10	35	/	47	77
790	1 037	1 275	1 340	1 809	2 191	2 042	1 271	986	568	1 443	679	1 415	78
235	196	162	124	108	112	89	37	22	11	18	7	195	79
9	11	15	21	30	39	39	28	25	14	36	8	52	80
26	24	22	14	18	14	11	5	/	/	/	/	48	81
411	280	236	188	179	153	114	59	35	20	40	31	260	82
96	89	91	73	71	57	46	23	14	6	16	/	101	83
777	601	526	421	406	375	300	152	98	52	114	50	656	84
431	431	375	297	284	289	244	101	70	33	70	44	421	85
453	642	894	1 040	1 518	1 919	1 814	1 170	912	533	1 348	631	1 120	86
60	68	74	51	54	45	39	18	17	11	32	/	77	87
481	345	303	244	232	201	152	81	51	28	57	44	306	88
142	151	156	129	126	113	93	53	33	16	50	7	148	89
1 567	1 637	1 801	1 760	2 215	2 566	2 342	1 423	1 084	621	1 557	729	2 071	90

2 Privathaushalte

2.21 Privathaushalte im April 1986 nach Altersgruppen der Bezugsperson und monatlichem Haushaltsnettoeinkommen*)

1 000

Alter der Bezugsperson von ... bis unter ... Jahren	Ins- gesamt	Mit einem monatlichen Haushaltsnettoeinkommen von ... bis unter ... DM									Sonstige Haus- halte ¹⁾
		unter 600	600 - 1 200	1 200 - 1 800	1 800 - 2 500	2 500 - 3 000	3 000 - 3 500	3 500 - 4 000	4 000 - 5 000	5 000 und mehr	
Einpersonenhaushalte											
Männer											
unter 25	506	85	130	143	68	6	/	/	/	/	69
25 - 35	912	58	167	229	259	50	27	10	11	12	90
35 - 45	539	19	73	113	156	47	36	19	20	20	36
45 - 55	461	18	65	128	132	28	22	9	14	16	29
55 - 65	289	10	54	88	69	15	10	5	7	10	22
65 und mehr	550	20	105	186	137	25	16	9	8	7	38
Zusammen ...	3 256	210	595	886	821	169	111	52	62	66	283
Frauen											
unter 25	574	94	189	191	26	/	/	-	/	/	71
25 - 35	590	33	109	227	132	23	10	/	/	/	47
35 - 45	280	9	40	76	83	20	19	6	/	/	20
45 - 55	384	19	93	110	87	20	16	/	5	/	28
55 - 65	908	45	308	270	154	31	20	8	7	/	60
65 und mehr	3 186	186	1 287	995	383	67	32	14	10	9	203
Zusammen ...	5 921	387	2 026	1 868	864	163	98	37	29	22	429
Zusammen											
unter 25	1 079	179	319	334	94	7	/	/	/	/	139
25 - 35	1 502	90	277	456	391	73	37	13	14	13	137
35 - 45	819	29	113	189	240	67	55	25	24	23	56
45 - 55	845	37	158	237	219	48	37	14	19	18	57
55 - 65	1 197	55	362	358	223	46	30	13	13	15	82
65 und mehr	3 736	206	1 393	1 181	519	92	47	23	19	16	241
Zusammen ...	9 177	597	2 621	2 754	1 685	333	209	89	91	87	712
Mehrpersonenhaushalte											
Männer											
unter 25	399	/	26	69	134	64	50	12	/	/	32
25 - 35	2 561	7	60	208	742	437	420	195	177	96	219
35 - 45	3 186	/	37	146	650	444	472	323	413	368	329
45 - 55	3 810	/	49	186	660	481	496	379	514	523	516
55 - 65	2 905	6	79	317	686	338	307	205	261	282	423
65 und mehr	2 543	19	183	541	731	258	187	104	122	107	291
Zusammen ...	15 402	46	434	1 468	3 603	2 022	1 931	1 219	1 492	1 378	1 811
Frauen											
unter 25	173	11	32	32	36	16	17	/	/	/	20
25 - 35	415	16	73	78	72	32	36	20	21	13	55
35 - 45	442	8	48	82	103	40	32	21	25	26	57
45 - 55	434	8	38	67	99	44	39	27	30	23	58
55 - 65	337	/	25	45	84	36	38	19	24	17	47
65 und mehr	359	/	29	53	95	43	40	24	19	12	41
Zusammen ...	2 160	49	245	357	489	212	202	115	121	92	278
Zusammen											
unter 25	572	15	59	101	170	80	67	15	9	/	52
25 - 35	2 976	23	133	287	813	469	455	215	198	109	275
35 - 45	3 627	13	84	228	753	484	504	345	438	394	385
45 - 55	4 243	13	87	253	760	526	535	407	544	546	574
55 - 65	3 242	9	104	362	770	374	345	225	285	299	470
65 und mehr	2 902	23	212	594	825	301	227	128	141	119	332
Zusammen ...	17 562	94	679	1 825	4 091	2 233	2 133	1 334	1 613	1 470	2 089
Insgesamt											
Männer											
unter 25	904	90	156	212	202	69	51	13	6	/	101
25 - 35	3 473	65	227	438	1 001	486	446	205	188	107	309
35 - 45	3 725	24	110	259	806	491	508	342	433	388	364
45 - 55	4 271	23	114	314	792	509	518	388	528	539	545
55 - 65	3 194	16	133	405	754	353	316	210	268	292	445
65 und mehr	3 092	39	288	726	868	283	202	113	131	114	329
Zusammen ...	18 658	256	1 029	2 354	4 423	2 191	2 042	1 271	1 554	1 443	2 094
Frauen											
unter 25	746	105	221	223	61	18	18	/	/	/	91
25 - 35	1 005	48	182	305	204	55	46	23	24	15	103
35 - 45	722	17	87	158	186	60	51	28	28	29	77
45 - 55	818	27	131	176	187	65	54	32	35	25	86
55 - 65	1 245	48	333	315	238	67	58	28	30	22	107
65 und mehr	3 546	190	1 317	1 048	477	110	72	39	29	21	244
Zusammen ...	8 081	436	2 271	2 225	1 353	375	300	152	150	114	706
Insgesamt											
unter 25	1 651	194	378	435	264	88	70	16	11	/	191
25 - 35	4 477	113	410	743	1 205	541	492	228	212	122	412
35 - 45	4 446	41	197	417	993	551	559	370	461	417	441
45 - 55	5 088	50	245	490	979	573	572	421	563	565	631
55 - 65	4 439	64	466	720	992	420	374	238	298	314	552
65 und mehr	6 638	229	1 605	1 774	1 345	393	274	151	159	135	573
Insgesamt ...	26 739	691	3 300	4 579	5 776	2 566	2 342	1 423	1 704	1 557	2 801

*) Ergebnis des Mikrozensus. - Bevölkerung in Privathaushalten.

1) Haushalte, deren Bezugsperson Selbständiger Landwirt oder Mithelfender Familienangehöriger ist sowie ohne Angabe.

2 Privathaushalte

2.22 Privathaushalte im April 1986 nach Altersgruppen der Bezugsperson, monatlichem Haushaltsnettoeinkommen, Haushaltsgröße und Gemeindegrößenklassen *)

2.22.1 Insgesamt

1 000

Alter von ... bis unter ... Jahren	Ins-gesamt	Haushaltsnettoeinkommen von ... bis unter ... DM									Sonstige Haus-1)
		unter 600	600 - 1 200	1 200 - 1 800	1 800 - 2 500	2 500 - 3 000	3 000 - 3 500	3 500 - 4 000	4 000 - 5 000	5 000 und mehr	
In Gemeinden von ... bis unter ... Einwohnern unter 5 000											
unter 25	102	9	16	25	25	9	8	/	/	/	9
25 - 45	990	9	37	105	248	137	131	75	74	59	116
45 - 65	1 335	18	100	157	240	132	127	89	113	114	247
65 und mehr	800	65	260	188	121	35	28	16	16	12	61
Zusammen ...	3 226	101	413	474	634	312	293	180	203	185	432
5 000 - 20 000											
unter 25	268	23	47	79	56	22	16	/	/	/	21
25 - 45	2 015	17	82	235	497	276	262	152	171	133	189
45 - 65	2 346	25	163	279	443	235	237	173	233	244	314
65 und mehr	1 536	74	422	391	281	85	60	38	37	31	118
Zusammen ...	6 166	139	714	984	1 277	617	574	367	442	409	642
20 000 - 100 000											
unter 25	465	55	102	128	79	27	22	/	/	/	44
25 - 45	2 408	33	152	308	592	307	302	171	188	153	203
45 - 65	2 590	29	189	328	554	283	254	180	241	250	283
65 und mehr	1 762	47	406	488	373	111	70	38	45	35	149
Zusammen ...	7 225	165	848	1 251	1 598	728	648	393	477	439	679
100 000 - 200 000											
unter 25	181	25	51	42	23	6	5	/	/	-	27
25 - 45	738	22	74	113	184	83	70	36	41	35	81
45 - 65	698	8	55	99	157	73	70	46	59	55	76
65 und mehr	530	11	108	152	116	34	23	13	15	11	47
Zusammen ...	2 146	67	288	406	479	197	167	96	115	102	230
200 000 - 500 000											
unter 25	210	27	55	51	25	8	6	/	/	/	36
25 - 45	863	23	77	130	210	101	90	46	56	42	87
45 - 65	865	13	74	123	198	90	88	53	65	67	95
65 und mehr	662	14	139	187	142	39	28	15	15	14	70
Zusammen ...	2 599	76	344	491	574	238	211	116	137	124	287
500 000 und mehr											
unter 25	424	55	107	111	57	16	14	/	/	/	54
25 - 45	1 910	51	185	268	466	187	196	118	143	117	179
45 - 65	1 694	21	131	225	379	180	172	117	151	149	169
65 und mehr	1 349	17	270	369	313	90	66	31	33	31	129
Zusammen ...	5 377	144	693	973	1 215	473	448	272	330	299	531
Insgesamt											
unter 25	1 651	194	378	435	264	88	70	16	11	/	191
25 - 45	8 923	154	607	1 159	2 197	1 092	1 051	597	673	539	853
45 - 65	9 527	114	711	1 210	1 971	993	947	659	861	879	1 183
65 und mehr	6 638	229	1 605	1 774	1 345	393	274	151	159	135	573
Insgesamt ...	26 739	691	3 300	4 579	5 776	2 566	2 342	1 423	1 704	1 557	2 801

*) Ergebnis des Mikrozensus. - Bevölkerung in Privathaushalten.

1) Haushalte, deren Bezugsperson Selbständiger Landwirt oder Mithelfender Familienangehöriger ist sowie ohne Angabe.

2 Privathaushalte

2.22 Privathaushalte im April 1986 nach Altersgruppen der Bezugsperson, monatlichem Haushaltsnettoeinkommen, Haushaltsgröße und Gemeindegrößenklassen*)

2.22.2 Einpersonenhaushalte

1 000

Alter von ... bis unter ... Jahren	Ins-gesamt	Haushaltsnettoeinkommen von ... bis unter ... DM									Sonstige Haus-1) halte
		unter 600	600 - 1 200	1 200 - 1 800	1 800 - 2 500	2 500 - 3 000	3 000 - 3 500	3 500 - 4 000	4 000 - 5 000	5 000 und mehr	
In Gemeinden von ... bis unter ... Einwohnern unter 5 000											
unter 25	45	8	12	16	/	/	-	-	-	-	/
25 - 45	114	6	18	40	29	7	/	/	/	/	7
45 - 65	181	14	61	49	29	6	/	/	/	/	14
65 und mehr	389	58	193	89	30	/	/	/	/	/	12
Zusammen ...	729	85	283	192	92	17	9	/	/	/	38
5 000 - 20 000											
unter 25	141	21	37	56	13	/	/	/	/	/	12
25 - 45	325	11	39	113	96	20	11	/	/	5	21
45 - 65	388	20	115	119	71	14	12	/	6	6	21
65 und mehr	814	65	358	227	92	15	8	5	/	/	36
Zusammen ...	1 668	117	548	515	272	51	32	15	13	15	89
20 000 - 100 000											
unter 25	295	49	85	100	25	/	/	/	/	/	31
25 - 45	572	24	90	172	158	37	23	11	7	9	42
45 - 65	534	22	141	163	114	26	15	7	7	8	32
65 und mehr	973	44	360	320	134	24	12	6	/	/	66
Zusammen ...	2 374	140	676	754	432	89	51	23	19	20	170
100 000 - 200 000											
unter 25	137	24	46	34	10	/	/	-	/	-	22
25 - 45	251	18	51	70	56	13	6	/	/	/	27
45 - 65	177	6	42	54	41	8	5	/	/	/	12
65 und mehr	313	10	99	110	50	11	5	/	/	/	22
Zusammen ...	877	59	237	269	156	32	17	7	8	8	84
200 000 - 500 000											
unter 25	150	25	47	38	10	/	/	/	-	/	29
25 - 45	284	18	53	77	70	15	10	/	/	/	32
45 - 65	232	10	58	68	49	8	8	/	/	/	21
65 und mehr	398	13	129	141	60	9	/	/	/	/	36
Zusammen ...	1 064	66	287	323	188	32	23	9	11	7	118
500 000 und mehr											
unter 25	312	52	92	91	32	/	/	/	/	/	40
25 - 45	775	43	139	174	222	48	39	15	17	15	64
45 - 65	530	19	104	142	137	31	23	10	13	12	39
65 und mehr	849	17	254	294	154	30	15	6	5	5	70
Zusammen ...	2 466	130	589	700	545	111	78	31	36	33	213
Zusammen											
unter 25	1 079	179	319	334	94	7	/	/	/	/	139
25 - 45	2 321	119	389	645	631	140	92	38	38	36	193
45 - 65	2 042	93	520	595	441	93	67	27	33	33	139
65 und mehr	3 736	206	1 393	1 181	519	92	47	23	19	16	241
Zusammen ...	9 177	597	2 621	2 754	1 685	333	209	89	91	87	712

*) Ergebnis des Mikrozensus. - Bevölkerung in Privathaushalten.

1) Haushalte, deren Bezugsperson Selbständiger Landwirt oder Mithelfender Familienangehöriger ist sowie ohne Angabe.

2 Privathaushalte

2.22 Privathaushalte im April 1986 nach Altersgruppen der Bezugsperson, monatlichem Haushaltsnettoeinkommen, Haushaltsgröße und Gemeindegrößenklassen *)

2.22.3 Mehrpersonenhaushalte

1 000

Alter von ... bis unter ... Jahren	Ins- gesamt	Haushaltsnettoeinkommen von ... bis unter ... DM									Sonstige Haus- halte ¹⁾
		unter 600	600 1 200	1 200 1 800	1 800 2 500	2 500 3 000	3 000 3 500	3 500 4 000	4 000 5 000	5 000 und mehr	
In Gemeinden von ... bis unter ... Einwohnern unter 5 000											
unter 25	57	/	/	9	20	8	8	/	/	/	/
25 - 45	876	/	19	66	219	130	127	73	73	57	109
45 - 65	1 154	/	39	108	211	125	124	88	111	112	232
65 und mehr	411	8	68	99	91	31	25	15	14	12	49
Zusammen ...	2 498	15	130	281	542	295	284	176	199	181	394
5 000 - 20 000											
unter 25	128	/	10	23	43	20	16	/	/	/	8
25 - 45	1 691	6	43	122	402	257	251	147	167	128	168
45 - 65	1 957	5	48	160	372	220	224	169	227	238	294
65 und mehr	722	9	64	164	188	70	51	32	34	28	82
Zusammen ...	4 498	22	166	469	1 005	567	543	352	429	395	553
20 000 - 100 000											
unter 25	171	6	17	28	54	25	21	/	/	/	13
25 - 45	1 835	9	61	136	433	271	279	160	181	144	161
45 - 65	2 056	7	48	165	440	257	239	173	234	242	251
65 und mehr	789	/	46	168	239	67	58	33	41	31	83
Zusammen ...	4 851	25	172	497	1 165	639	597	370	458	418	509
100 000 - 200 000											
unter 25	45	/	/	8	13	6	/	/	/	-	5
25 - 45	487	/	24	43	128	70	64	32	38	32	53
45 - 65	521	/	14	45	116	65	64	44	56	52	63
65 und mehr	217	/	9	42	66	24	18	11	13	10	25
Zusammen ...	1 269	8	51	137	323	165	151	88	107	94	146
200 000 - 500 000											
unter 25	60	/	8	13	15	7	5	/	/	/	7
25 - 45	579	5	24	54	140	86	81	44	52	40	55
45 - 65	633	/	16	55	149	82	79	51	62	64	74
65 und mehr	263	/	10	47	82	30	24	12	12	13	33
Zusammen ...	1 535	10	57	168	386	206	188	107	126	117	169
500 000 und mehr											
unter 25	112	/	15	20	25	13	13	/	/	/	14
25 - 45	1 135	8	46	95	244	139	157	104	126	102	114
45 - 65	1 164	/	27	83	242	150	149	107	138	137	130
65 und mehr	500	/	16	75	159	60	51	26	27	26	60
Zusammen ...	2 911	14	103	273	670	362	370	241	294	266	318
Zusammen											
unter 25	572	15	59	101	170	80	67	15	9	/	52
25 - 45	6 603	35	217	515	1 566	953	960	560	636	502	660
45 - 65	7 485	21	191	615	1 530	900	879	631	828	846	1 044
65 und mehr	2 902	23	212	594	825	301	227	128	141	119	332
Zusammen ...	17 562	94	679	1 825	4 091	2 233	2 133	1 334	1 613	1 470	2 089

*) Ergebnis des Mikrozensus. - Bevölkerung in Privathaushalten.

1) Haushalte, deren Bezugsperson Selbständiger Landwirt oder Mithelfender Familienangehöriger ist sowie ohne Angabe.

Privathaushalte

2.23 Privathaushalte im April 1986 nach Familienstand und Staatsangehörigkeit der Bezugsperson, monatlichem Haushaltsnettoeinkommen und Zahl der Einkommensbezieher*)

1 000

Familienstand der Bezugsperson	Ins-gesamt	Mit einem monatlichen Haushaltsnettoeinkommen von ... bis unter ... DM								Sonstige Haus-halte
		unter 600	600 - 1 200	1 200 - 1 800	1 800 - 2 500	2 500 - 3 000	3 000 - 4 000	4 000 - 5 000	5 000 und mehr	
<u>Einpersonenhaushalte</u>										
<u>Männer</u>										
Ledig	1 902	163	382	500	438	90	84	27	27	193
Verheiratet getrenntlebend	348	11	44	86	105	21	23	16	20	24
Verwitwet	519	17	87	178	141	25	23	7	5	36
Geschieden	487	19	82	123	138	34	35	11	14	31
Zusammen ...	3 256	210	595	886	821	169	164	62	66	283
<u>Frauen</u>										
Ledig	1 869	179	501	571	310	71	59	12	/	161
Verheiratet getrenntlebend	163	13	45	42	25	5	6	/	/	23
Verwitwet	3 296	149	1 279	1 092	426	70	52	12	12	204
Geschieden	594	46	201	163	103	17	18	/	/	41
Zusammen ...	5 921	387	2 026	1 868	864	163	134	29	22	429
<u>Zusammen</u>										
Ledig	3 771	342	883	1 071	748	161	143	39	32	354
Verheiratet getrenntlebend	510	24	89	128	130	26	28	18	22	47
Verwitwet	3 815	166	1 366	1 270	567	95	75	20	17	240
Geschieden	1 081	65	283	286	241	51	52	14	17	72
Zusammen ...	9 177	597	2 621	2 754	1 685	333	298	91	87	712
<u>Mehrpersonenhaushalte mit einem Einkommensbezieher</u>										
<u>Männer</u>										
Ledig	42	/	6	12	9	/	/	/	/	7
Verheiratet zusammenlebend	5 089	22	225	852	1 867	606	681	304	275	255
Verheiratet getrenntlebend	25	/	/	/	9	/	/	/	/	/
Verwitwet	21	/	/	/	6	/	/	/	/	/
Geschieden	41	/	6	7	12	/	/	/	/	/
Zusammen ...	5 218	27	242	878	1 903	617	693	309	280	270
<u>Frauen</u>										
Ledig	104	8	30	30	19	/	/	/	/	10
Verheiratet zusammenlebend	82	/	/	13	28	10	11	6	/	6
Verheiratet getrenntlebend	86	6	25	23	13	/	/	/	/	13
Verwitwet	64	/	17	18	14	/	/	/	/	/
Geschieden	218	11	45	66	55	8	9	/	/	22
Zusammen ...	553	28	122	150	128	26	28	9	7	56
<u>Zusammen</u>										
Ledig	146	11	36	42	28	6	/	/	/	18
Verheiratet zusammenlebend	5 170	23	228	865	1 895	616	692	310	279	260
Verheiratet getrenntlebend	112	7	28	28	21	/	5	/	/	15
Verwitwet	84	/	20	20	20	5	6	/	/	6
Geschieden	259	11	51	73	67	11	13	/	/	26
Zusammen ...	5 772	55	364	1 029	2 031	643	721	318	287	325
<u>mit zwei und mehr Einkommensbeziehern</u>										
<u>Männer</u>										
Ledig	537	/	23	47	115	84	134	44	25	63
Verheiratet zusammenlebend	9 291	15	159	516	1 519	1 274	2 235	1 102	1 037	1 435
Verheiratet getrenntlebend	59	/	/	/	10	8	16	7	7	/
Verwitwet	147	/	/	11	29	20	35	15	11	22
Geschieden	149	/	/	12	26	19	38	15	19	16
Zusammen ...	10 184	19	192	590	1 699	1 405	2 457	1 183	1 098	1 541
<u>Frauen</u>										
Ledig	303	9	27	37	65	38	64	20	13	31
Verheiratet zusammenlebend	263	/	/	14	38	29	57	34	32	55
Verheiratet getrenntlebend	79	/	13	15	16	7	8	/	/	14
Verwitwet	636	/	37	83	163	80	118	41	27	83
Geschieden	327	6	43	57	77	32	43	16	12	41
Zusammen ...	1 606	21	124	207	361	186	289	113	85	222
<u>Zusammen</u>										
Ledig	840	11	50	84	180	122	198	64	37	94
Verheiratet zusammenlebend	9 554	16	164	529	1 557	1 303	2 291	1 135	1 068	1 490
Verheiratet getrenntlebend	137	/	14	19	27	15	24	9	9	18
Verwitwet	783	/	42	94	192	100	153	56	38	105
Geschieden	476	7	47	70	103	51	81	31	30	57
Zusammen ...	11 790	40	315	796	2 060	1 591	2 746	1 296	1 183	1 763

*) Ergebnis des Mikrozensus. - Bevölkerung in Privathaushalten.

1) Haushalte, deren Bezugsperson Selbständiger Landwirt oder Mithelfender Familienangehöriger ist sowie ohne Angabe.

2 Privathaushalte

2.23 Privathaushalte im April 1986 nach Familienstand und Staatsangehörigkeit der Bezugsperson, monatlichem Haushaltsnettoeinkommen und Zahl der Einkommensbezieher *)
1 000

Familienstand der Bezugsperson	Ins-gesamt	Mit einem monatlichen Haushaltsnettoeinkommen von ... bis unter ... DM								Sonstige Haushalte ¹⁾
		unter 600	600 - 1 200	1 200 - 1 800	1 800 - 2 500	2 500 - 3 000	3 000 - 4 000	4 000 - 5 000	5 000 und mehr	
<u>Mehrpersonenhaushalte zusammen</u>										
<u>Männer</u>										
Ledig	579	6	29	58	124	87	136	44	25	71
Verheiratet zusammenlebend	14 380	38	384	1 368	3 387	1 880	2 916	1 406	1 312	1 690
Verheiratet getrenntlebend	84	/	/	9	19	10	19	8	8	7
Verwitwet	168	/	7	14	35	22	37	17	12	23
Geschieden	191	/	10	20	38	22	42	18	21	20
Zusammen ...	15 402	46	434	1 468	3 603	2 022	3 150	1 492	1 378	1 811
<u>Frauen</u>										
Ledig	407	16	57	67	84	41	67	20	13	41
Verheiratet zusammenlebend	344	/	8	27	66	39	67	40	36	60
Verheiratet getrenntlebend	165	8	38	39	29	9	10	/	/	27
Verwitwet	699	6	54	101	177	83	121	42	28	87
Geschieden	545	17	88	123	132	40	52	17	13	62
Zusammen ...	2 160	49	245	357	489	212	317	121	92	278
<u>Zusammen</u>										
Ledig	986	22	86	126	208	128	202	64	38	111
Verheiratet zusammenlebend	14 724	39	392	1 395	3 453	1 919	2 983	1 446	1 348	1 750
Verheiratet getrenntlebend	249	9	42	47	48	19	29	10	11	34
Verwitwet	868	6	62	114	212	106	158	59	40	111
Geschieden	735	18	98	143	170	62	94	35	33	83
Zusammen ...	17 562	94	679	1 825	4 091	2 233	3 467	1 613	1 470	2 089
<u>Insgesamt</u>										
<u>Männer</u>										
Ledig	2 482	169	411	558	562	177	219	71	52	263
Verheiratet zusammenlebend	14 380	38	384	1 368	3 387	1 880	2 916	1 406	1 312	1 690
Verheiratet getrenntlebend	432	11	48	94	124	31	42	24	28	31
Verwitwet	687	17	94	192	176	47	60	24	17	59
Geschieden	678	20	92	143	175	56	77	29	35	51
Zusammen ...	18 658	256	1 029	2 354	4 423	2 191	3 314	1 554	1 443	2 094
<u>Frauen</u>										
Ledig	2 275	195	558	638	394	112	126	32	18	202
Verheiratet zusammenlebend	344	/	8	27	66	39	67	40	36	60
Verheiratet getrenntlebend	328	21	83	81	54	14	16	/	/	50
Verwitwet	3 995	155	1 333	1 192	603	153	173	54	40	291
Geschieden	1 139	63	289	287	236	57	70	20	16	103
Zusammen ...	8 081	436	2 271	2 225	1 353	375	451	150	114	706
<u>Insgesamt</u>										
Ledig	4 757	364	969	1 197	956	289	345	103	70	465
Verheiratet zusammenlebend	14 724	39	392	1 395	3 453	1 919	2 983	1 446	1 348	1 750
Verheiratet getrenntlebend	759	32	131	175	178	45	58	28	32	80
Verwitwet	4 682	172	1 428	1 384	779	201	233	79	57	350
Geschieden	1 817	83	381	429	411	113	146	49	50	155
Insgesamt ...	26 739	691	3 300	4 579	5 776	2 566	3 765	1 704	1 557	2 801
<u>darunter: Haushalte mit ausländischer Bezugsperson</u>										
Männer	1 463	31	124	241	425	158	218	74	60	131
Frauen	258	20	67	72	39	11	16	6	/	25
Zusammen ...	1 721	51	191	313	465	169	233	80	64	156

*) Ergebnis des Mikrozensus. - Bevölkerung in Privathaushalten.

1) Haushalte, deren Bezugsperson Selbständiger Landwirt oder Mithelfender Familienangehöriger ist sowie ohne Angabe.

2 Privathaushalte

2.24 Privathaushalte, deren Bezugsperson Rentner ist, im April 1986 nach Familienstand der Bezugsperson, monatlichem Haushaltsnettoeinkommen und Zahl der Einkommensbezieher*)

1 000

Familienstand der Bezugsperson	Ins-gesamt	Mit einem monatlichen Haushaltsnettoeinkommen von ... bis unter ... DM								Sonstige Haus- ¹⁾ halte
		unter 600	600 - 1 200	1 200 - 1 800	1 800 - 2 500	2 500 - 3 000	3 000 - 4 000	4 000 - 5 000	5 000 und mehr	
<u>Einpersonenhaushalte</u>										
Männer										
Ledig	255	48	114	43	20	/	/	/	/	19
Verheiratet getrenntlebend	55	5	14	14	11	/	/	/	/	/
Verwitwet	454	15	81	160	121	21	18	6	/	30
Geschieden	105	10	33	32	15	/	/	/	/	7
Zusammen ...	869	79	240	248	166	31	27	9	7	61
Frauen										
Ledig	553	76	231	108	70	20	13	/	/	33
Verheiratet getrenntlebend	41	6	19	7	/	/	/	/	/	/
Verwitwet	3 121	145	1 246	1 038	385	59	42	10	9	189
Geschieden	265	34	131	50	24	/	/	/	/	17
Zusammen ...	3 980	261	1 626	1 203	483	84	58	13	10	242
Zusammen										
Ledig	808	124	344	151	90	24	17	/	/	52
Verheiratet getrenntlebend	96	12	32	21	15	/	/	/	/	8
Verwitwet	3 575	160	1 326	1 197	505	79	60	16	12	219
Geschieden	369	45	164	82	39	9	5	/	/	24
Zusammen ...	4 849	340	1 866	1 451	649	114	85	22	18	303
<u>Mehrpersonenhaushalte mit einem Einkommensbezieher</u>										
Männer										
Ledig	/	/	/	/	-	/	-	-	-	/
Verheiratet zusammenlebend	1 350	12	131	410	444	102	109	38	24	81
Verheiratet getrenntlebend	/	/	/	/	/	/	/	/	/	/
Verwitwet	8	/	/	/	/	/	/	/	/	/
Geschieden	/	/	/	/	/	-	/	/	/	/
Zusammen ...	1 366	13	136	413	447	102	110	39	25	83
Frauen										
Ledig	14	/	7	/	/	/	/	-	-	/
Verheiratet zusammenlebend	/	/	/	/	/	-	/	-	/	/
Verheiratet getrenntlebend	9	/	/	/	/	-	/	-	/	/
Verwitwet	44	/	15	11	8	/	/	/	/	/
Geschieden	22	/	11	/	/	/	/	/	-	/
Zusammen ...	93	10	38	21	12	/	/	/	/	7
Zusammen										
Ledig	16	/	8	/	/	/	/	-	-	/
Verheiratet zusammenlebend	1 354	12	131	411	445	102	109	38	24	81
Verheiratet getrenntlebend	12	/	6	/	/	/	/	-	/	/
Verwitwet	51	/	17	13	9	/	/	/	/	/
Geschieden	26	/	12	/	/	/	/	/	/	/
Zusammen ...	1 459	22	174	433	459	105	113	39	25	90
<u>mit zwei und mehr Einkommensbeziehern</u>										
Männer										
Ledig	52	/	10	11	13	/	/	/	/	6
Verheiratet zusammenlebend	2 354	10	118	360	644	298	350	143	108	324
Verheiratet getrenntlebend	8	-	/	/	/	/	/	/	/	/
Verwitwet	88	/	8	19	12	12	21	8	5	11
Geschieden	21	/	/	/	6	/	/	/	/	/
Zusammen ...	2 523	12	133	383	683	317	382	155	117	342
Frauen										
Ledig	86	6	16	15	13	7	11	/	/	12
Verheiratet zusammenlebend	34	/	/	6	9	/	/	/	/	6
Verheiratet getrenntlebend	23	/	6	/	/	/	/	/	/	6
Verwitwet	494	/	34	68	131	62	90	30	18	58
Geschieden	94	/	26	16	15	/	6	/	/	20
Zusammen ...	732	16	84	109	170	78	112	38	24	101
Zusammen										
Ledig	138	7	25	26	26	10	15	7	/	17
Verheiratet zusammenlebend	2 388	10	121	365	653	301	355	144	110	329
Verheiratet getrenntlebend	31	/	7	5	/	/	/	/	/	7
Verwitwet	583	/	38	77	150	74	111	38	23	68
Geschieden	115	/	27	19	20	7	9	/	/	22
Zusammen ...	3 255	27	218	492	853	395	494	193	141	443

*) Ergebnis des Mikrozensus. - Bevölkerung in Privathaushalten.

1) Haushalte, deren Bezugsperson Selbständiger Landwirt oder Mithelfender Familienangehöriger ist sowie ohne Angabe.

2 Privathaushalte

2.24 Privathaushalte, deren Bezugsperson Rentner ist, im April 1986 nach Familienstand der Bezugsperson, monatlichem Haushaltsnettoeinkommen und Zahl der Einkommensbezieher *)

1 000

Familienstand der Bezugsperson	Ins-gesamt	Mit einem monatlichen Haushaltsnettoeinkommen von ... bis unter ... DM								Sonstige Haus-1) halte
		unter 600	600 - 1 200	1 200 - 1 800	1 800 - 2 500	2 500 - 3 000	3 000 - 4 000	4 000 - 5 000	5 000 und mehr	

Mehrpersonenhaushalte zusammen

Männer

Ledig	53	/	10	11	13	/	/	/	/	6
Verheiratet zusammenlebend	3 704	22	249	770	1 087	399	459	181	133	405
Verheiratet getrenntlebend	11	-	/	/	/	/	/	/	/	/
Verwitwet	96	/	6	10	21	12	22	9	6	11
Geschieden	25	/	/	/	7	/	/	/	/	/
Zusammen ...	3 890	24	269	795	1 130	419	492	194	142	425

Frauen

Ledig	101	9	23	17	14	7	11	/	/	13
Verheiratet zusammenlebend	38	/	/	6	11	/	/	/	/	6
Verheiratet getrenntlebend	32	/	11	6	/	/	/	/	/	6
Verwitwet	538	/	49	80	139	64	92	30	18	61
Geschieden	116	8	36	20	16	/	6	/	/	22
Zusammen ...	824	25	122	130	182	80	115	38	25	108

Zusammen

Ledig	154	10	34	28	27	11	16	7	/	19
Verheiratet zusammenlebend	3 742	22	252	776	1 098	403	464	182	134	410
Verheiratet getrenntlebend	43	/	12	8	/	/	/	/	/	8
Verwitwet	634	5	55	89	159	76	114	39	24	72
Geschieden	141	8	39	24	23	8	10	/	/	24
Zusammen ...	4 714	49	391	925	1 312	499	607	232	166	533

Insgesamt

Männer

Ledig	309	50	124	54	33	8	9	/	/	25
Verheiratet zusammenlebend	3 704	22	249	770	1 087	399	459	181	133	405
Verheiratet getrenntlebend	66	5	15	15	13	/	/	/	/	6
Verwitwet	550	16	86	169	141	33	40	15	9	41
Geschieden	130	11	35	35	22	7	6	/	/	9
Zusammen ...	4 759	104	509	1 044	1 296	450	518	203	149	486

Frauen

Ledig	654	85	254	125	84	27	24	7	/	46
Verheiratet zusammenlebend	38	/	/	6	11	/	/	/	/	6
Verheiratet getrenntlebend	73	10	29	13	7	/	/	/	/	10
Verwitwet	3 659	149	1 295	1 118	523	123	134	41	27	250
Geschieden	381	42	167	70	40	9	9	/	/	39
Zusammen ...	4 804	286	1 748	1 332	665	164	173	51	35	350

Insgesamt

Ledig	962	135	378	179	117	35	33	10	6	71
Verheiratet zusammenlebend	3 742	22	252	776	1 098	403	464	182	134	410
Verheiratet getrenntlebend	138	15	44	29	20	/	7	/	/	16
Verwitwet	4 209	165	1 381	1 287	664	156	173	55	36	292
Geschieden	511	53	202	106	62	16	15	/	5	48
Insgesamt ...	9 563	390	2 257	2 376	1 961	614	692	254	184	836

*) Ergebnis des Mikrozensus. - Bevölkerung in Privathaushalten.

1) Haushalte, deren Bezugsperson Selbständiger Landwirt oder Mithelfender Familienangehöriger ist sowie ohne Angabe.

2 Privathaushalte
2.25 Privathaushalte nach der Haushaltsgröße in ausgewählten Ländern

Land	Jahr	Privathaushalte							Personen	
		ins- gesamt	davon mit ... Person(en)						ins- gesamt	je Haushalt
			1	2	3	4	5	6 und mehr		
		1 000							1 000	Anzahl
Europa										
Bundesrepublik Deutschland	1986	26 739	34,3	29,5	17,1	13,2	6,0 ^{a)}	-	61 357	2,3
Deutsche Dem. Rep. und Berlin (Ost)	1981	6 510	26,6	27,1	22,5	17,2	4,6	2,0	16 736	2,5 ^{b)}
Belgien	1981	3 608	23,2	29,7	20,0	15,7	11,4 ^{a)}	-	9 860	2,7 ^{b)}
Dänemark ¹⁾	1986	2 183	-	-	-	-	-	-	5 116	2,3
Finnland	1980/81	1 782	27,1	25,7	19,4	17,6	10,2 ^{a)}	-	4 785 ^{c)}	2,7 ^{b)}
Frankreich	1982	19 590 ^{d)}	24,6	28,5	18,8	16,1	7,4	4,6	52 981	2,7
Griechenland	1981	2 954	11,3	21,4	21,2	23,9	22,1 ^{a)}	-	9 462	3,2
Großbritannien und Nord- irland	1983	10 068	23,0	32,0	17,0	18,0	7,0	3,0	-	2,6
Irland	1981	894	16,9	20,2	14,9	15,4	13,0	19,6	3 287	3,7
Italien	1981	18 537 ^{e)}	-	-	-	-	-	-	55 769	3,0
Jugoslawien	1981	6 196	13,1	18,5	19,7	23,8	11,1	13,8	22 425	3,6
Luxemburg	1981	128	20,8	28,5	21,2	17,5	7,5	4,5	358	2,8
Niederlande	1986	5 522	26,0	74,0 ^{f)}	-	-	-	-	14 563 ^{c)}	2,6 ^{b)}
Norwegen	1982	1 737	40,7	26,8	11,8	13,9	6,8	-	-	-
Österreich	1985	2 809	27,6	27,3	17,6	15,6	12,0 ^{a)}	-	7 461	2,6
Polen	1984	10 906	14,6	20,8	21,0	22,6	11,1	10,0	-	3,3
Portugal	1981	3 427	-	-	-	-	-	-	9 794 ^{c)}	2,9 ^{b)}
Schweden	1980	3 498	32,8	31,2	15,0	14,7	4,8	1,4	8 132	2,3
Schweiz	1980	2 450	29,0	29,7	15,8	16,4	6,2	2,9	6 163	2,5
Sowjetunion	1979	66 307	-	29,7	28,9	23,0	9,5	8,9	262 436 ^{c)}	4,0 ^{b)}
Spanien	1981	14 771	-	-	-	-	-	-	-	-
Tschechoslowakei	1980	5 376	22,0	24,9	18,8	22,6	8,1	3,6	15 199	2,8
Türkei	1980	8 601	5,0	10,7	13,1	16,2	15,2	39,8	44 737 ^{c)}	5,2 ^{b)}
Ungarn	1980	3 719	19,7	28,1	22,3	19,5	6,9	3,7	10 377	2,8
Afrika										
Algerien	1984	2 684	-	-	-	-	-	-	-	7,1
Tunesien	1984	1 273	-	-	-	-	-	-	6 878 ^{c)}	4,4 ^{b)}
Amerika										
Argentinien	1980	7 104	10,4	18,8	18,8	20,3	13,8	17,9	27 431 ^{c)}	3,9 ^{b)}
Bermuda	1980	18	24,5	27,0	18,4	16,2	7,4	6,5	54	2,9
Brasilien ³⁾	1980	27 967	6,3	17,6	19,8	18,3	14,3	23,7	118 322 ^{c)}	4,2 ^{b)}
Haiti	1982	1 131	-	-	-	-	-	-	-	-
Kanada	1981	8 282	20,3	29,0	17,5	18,6	9,1	5,5	23 797	2,9
Kuba	1981	2 365	-	-	-	-	-	-	9 706 ^{c)}	4,1 ^{b)}
Mexiko	1980	12 000	-	-	-	-	-	-	-	5,1
Panama	1980	366	11,7	12,7	13,9	15,2	13,8	32,7	1 695 ^{c)}	4,6 ^{b)}
Vereinigte Staaten	1984	85 400	23,4	31,5	17,7	15,9	7,1	4,4	-	2,7
Asien										
Afghanistan ²⁾	1979	2 110	2,6	7,1	9,8	13,4	15,0	52,1	13 051 ^{c)}	6,2 ^{b)}
Bangladesch	1981	14 785	3,0	7,6	12,0	14,3	15,0	47,9	84 976	5,8
China, Volksrep.	1982	221 174	-	-	-	-	-	-	1 008 175 ^{c)}	4,6 ^{b)}
China (Taiwan)	1980	3 734	-	-	-	-	-	-	17 969	4,8
Hongkong ⁴⁾	1981	1 245	15,2	15,4	15,4	17,2	14,3	22,5	4 888	3,9
Indonesien	1980	30 263	4,6	11,4	16,3	17,1	15,5	35,1	146 776 ^{c)}	4,8 ^{b)}
Israel	1985	1 152	15,4	22,1	13,9	18,9	15,0	14,7	-	3,6
Japan	1986	38 988	-	-	-	-	-	-	121 237 ^{c)}	3,1 ^{b)}
Jordanien ⁵⁾	1979	316	3,9	8,0	7,9	9,2	10,0	61,0	2 148 ^{c)}	6,8 ^{b)}
Korea, Republik	1980	7 969	4,8	10,5	14,5	20,3	20,0	29,8	36 231	4,5
Kuwait ⁶⁾	1980	70	-	-	-	-	-	-	562	8,0
Malaysia	1980	2 516	-	-	-	-	-	-	13 136	5,2
Nepal	1981	2 585	-	-	-	-	-	-	-	5,8
Singapur	1980	510	8,3	10,1	14,1	19,2	16,4	31,9	2 399	4,7
Sri Lanka	1981	2 811	6,3	8,3	12,9	15,8	15,9	40,8	14 551	5,2
Syrien	1981	1 469	-	-	-	-	-	-	9 172	6,2
Australien und Ozeanien										
Australien	1982	5 169	19,5	-	-	-	-	-	14 690	2,8
Neuseeland	1984	1 042	-	-	-	-	-	-	-	-

1) Ohne Färöer und Grönland.
2) Ohne Nomaden.
3) Ohne inländische Dschungelbevölkerung.
4) Britische Besetzung.
5) Einschl. registrierte Palästinaflüchtlinge.
6) Nur für kuwaitische Bevölkerung.

a) 5 und mehr Personen.
b) Anzahl der Privathaushalte bezogen auf die Gesamtbevölkerung.
c) Gesamtbevölkerung.
d) 1986: 20 657 000.
e) Nur Familienhaushalte.
f) Zwei- und Mehrpersonenhaushalte.

2 Privathaushalte
2.26 Bevölkerung in Privathaushalten im April 1986 nach Familienstand und Altersgruppen *)

2.26.1 Insgesamt
1 000

Familienstand	Ins- gesamt	Davon im Alter von ... bis unter ... Jahren													
		unter 20	20 - 25	25 - 30	30 - 35	35 - 40	40 - 45	45 - 50	50 - 55	55 - 60	60 - 65	65 - 70	70 - 75	75 und mehr	
<u>Einpersonenhaushalte</u>															
Männlich															
Ledig	1 902	49	440	494	278	164	125	121	75	56	35	18	19	28	
Verheiratet zusammenlebend	x	x	x	x	x	x	x	x	x	x	x	x	x	x	
Verheiratet getrenntlebend	348	/	11	25	40	42	53	59	45	28	16	8	9	11	
Verwitwet	519	-	/	/	/	/	/	8	13	31	49	51	95	262	
Geschieden	487	-	/	21	50	67	83	83	57	46	29	20	14	14	
Zusammen ...	3 256	50	456	543	369	274	265	271	190	161	128	96	138	315	
Weiblich															
Ledig	1 869	72	482	340	150	81	60	69	66	87	122	94	86	161	
Verheiratet zusammenlebend	x	x	x	x	x	x	x	x	x	x	x	x	x	x	
Verheiratet getrenntlebend	163	/	10	19	13	15	15	21	13	11	16	9	10	9	
Verwitwet	3 296	-	/	/	/	5	9	30	64	156	373	477	742	1 433	
Geschieden	594	/	7	25	38	44	51	66	57	61	81	54	55	57	
Zusammen ...	5 921	73	501	385	205	145	135	185	199	315	592	634	893	1 660	
Zusammen															
Ledig	3 771	121	923	834	428	245	185	190	142	142	157	112	105	189	
Verheiratet zusammenlebend	x	x	x	x	x	x	x	x	x	x	x	x	x	x	
Verheiratet getrenntlebend	510	/	22	44	53	58	69	80	57	40	32	17	20	20	
Verwitwet	3 815	-	/	/	7	6	13	38	77	187	422	528	838	1 695	
Geschieden	1 081	/	10	46	87	110	134	149	113	107	110	73	69	71	
Zusammen ...	9 177	123	956	927	575	418	401	456	389	476	721	730	1 031	1 975	
<u>Mehrpersonenhaushalte</u>															
Männlich															
Ledig	10 490	6 873	1 947	888	307	159	85	95	54	33	18	9	10	15	
Verheiratet zusammenlebend	14 864	/	273	974	1 409	1 562	1 541	2 028	1 685	1 615	1 248	804	806	915	
Verheiratet getrenntlebend	141	/	13	14	15	16	21	24	14	8	6	/	/	/	
Verwitwet	268	/	/	/	/	/	9	18	21	32	26	20	28	108	
Geschieden	301	/	/	18	35	52	52	60	34	19	10	6	5	/	
Zusammen ...	26 063	6 879	2 237	1 895	1 767	1 792	1 708	2 225	1 808	1 707	1 306	841	851	1 047	
Weiblich															
Ledig	9 033	6 529	1 472	442	150	76	45	49	46	47	50	32	32	64	
Verheiratet zusammenlebend	14 810	38	658	1 400	1 580	1 616	1 537	1 962	1 551	1 414	1 275	723	577	480	
Verheiratet getrenntlebend	220	/	23	36	33	36	28	27	14	9	/	/	/	/	
Verwitwet	1 255	/	/	6	12	25	38	79	96	121	137	127	162	451	
Geschieden	676	/	19	65	94	130	114	113	54	33	23	12	8	11	
Zusammen ...	25 994	6 570	2 173	1 948	1 869	1 882	1 762	2 230	1 761	1 624	1 489	895	782	1 010	
Zusammen															
Ledig	19 523	13 402	3 418	1 329	456	235	130	144	99	80	67	41	42	79	
Verheiratet zusammenlebend	29 673	42	932	2 374	2 989	3 178	3 077	3 991	3 237	3 029	2 522	1 526	1 383	1 395	
Verheiratet getrenntlebend	362	/	35	50	48	52	49	51	29	17	10	/	5	8	
Verwitwet	1 523	/	/	7	14	28	47	97	116	154	162	147	190	559	
Geschieden	976	/	23	83	129	182	167	173	88	52	32	18	14	16	
Zusammen ...	52 057	13 450	4 410	3 843	3 636	3 674	3 470	4 455	3 569	3 332	2 795	1 735	1 633	2 056	
<u>Insgesamt</u>															
Männlich															
Ledig	12 392	6 922	2 387	1 382	585	323	210	216	129	88	52	27	29	43	
Verheiratet zusammenlebend	14 864	/	273	974	1 409	1 562	1 541	2 028	1 685	1 615	1 248	804	806	915	
Verheiratet getrenntlebend	489	/	24	39	54	58	74	83	59	37	21	10	12	15	
Verwitwet	787	/	/	/	/	/	13	26	34	63	75	71	123	371	
Geschieden	788	/	8	39	85	119	135	143	90	65	39	26	19	19	
Zusammen ...	29 319	6 929	2 693	2 438	2 136	2 066	1 973	2 497	1 997	1 868	1 435	937	989	1 362	
Weiblich															
Ledig	10 902	6 601	1 954	782	299	156	105	118	112	134	172	126	118	224	
Verheiratet zusammenlebend	14 810	38	658	1 400	1 580	1 616	1 537	1 962	1 551	1 414	1 275	723	577	480	
Verheiratet getrenntlebend	383	/	33	54	47	52	43	48	27	20	21	11	12	13	
Verwitwet	4 550	/	/	6	17	30	47	109	159	277	510	604	904	1 884	
Geschieden	1 270	/	25	90	132	173	165	178	110	94	104	65	63	68	
Zusammen ...	31 915	6 643	2 674	2 332	2 074	2 027	1 898	2 415	1 960	1 940	2 081	1 529	1 674	2 669	
Insgesamt															
Ledig	23 294	13 523	4 341	2 164	884	480	315	334	241	222	224	153	147	267	
Verheiratet zusammenlebend	29 673	42	932	2 374	2 989	3 178	3 077	3 991	3 237	3 029	2 522	1 526	1 383	1 395	
Verheiratet getrenntlebend	872	6	57	93	101	109	117	131	86	57	42	21	25	28	
Verwitwet	5 337	/	/	9	20	34	60	135	193	340	585	675	1 027	2 255	
Geschieden	2 058	/	33	130	217	292	301	322	201	160	142	91	82	87	
Insgesamt ...	61 234	13 572	5 366	4 770	4 210	4 093	3 870	4 912	3 957	3 808	3 515	2 466	2 664	4 031	

*) Ergebnis des Mikrozensus. - Bevölkerung in Privathaushalten.

2 Privathaushalte
 2.26 Bevölkerung in Privathaushalten im April 1986 nach Familienstand und Altersgruppen *)

2.26.2 Deutsche

1 000

Familienstand	Ins- gesamt	Davon im Alter von ... bis unter ... Jahren													
		unter 20	20 - 25	25 - 30	30 - 35	35 - 40	40 - 45	45 - 50	50 - 55	55 - 60	60 - 65	65 - 70	70 - 75	75 und mehr	
Einpersonenhaushalte															
Männlich															
Ledig	1 716	43	395	456	248	141	111	110	68	50	32	16	18	28	
Verheiratet zusammenlebend	x	x	x	x	x	x	x	x	x	x	x	x	x	x	
Verheiratet getrenntlebend	206	/	5	18	28	25	27	29	21	17	11	7	8	11	
Verwitwet	506	-	/	/	/	/	/	8	12	29	47	50	93	259	
Geschieden	455	-	/	20	46	61	78	77	53	44	28	19	13	14	
Zusammen ...	2 884	43	404	495	324	228	220	223	154	139	118	92	132	311	
Weiblich															
Ledig	1 792	68	463	326	141	71	56	63	64	83	119	93	84	159	
Verheiratet zusammenlebend	x	x	x	x	x	x	x	x	x	x	x	x	x	x	
Verheiratet getrenntlebend	146	/	8	17	12	14	13	19	11	10	15	9	10	9	
Verwitwet	3 260	-	/	/	/	/	8	28	62	151	369	471	736	1 424	
Geschieden	568	/	7	24	34	40	48	62	55	58	78	53	54	56	
Zusammen ...	5 766	69	479	368	191	129	125	173	192	302	581	626	884	1 648	
Zusammen															
Ledig	3 508	112	858	782	389	212	167	173	133	133	151	109	102	187	
Verheiratet zusammenlebend	x	x	x	x	x	x	x	x	x	x	x	x	x	x	
Verheiratet getrenntlebend	352	/	13	35	39	39	40	48	32	27	26	16	18	20	
Verwitwet	3 767	-	/	/	6	5	12	36	74	180	416	521	829	1 683	
Geschieden	1 023	/	10	44	81	100	125	139	108	102	106	72	67	69	
Zusammen ...	8 650	113	883	863	515	357	345	396	346	441	699	718	1 016	1 959	
Mehrpersonenhaushalte															
Männlich															
Ledig	9 499	6 038	1 848	859	294	152	81	92	52	32	18	9	10	15	
Verheiratet zusammenlebend	13 811	/	227	869	1 275	1 361	1 354	1 869	1 588	1 559	1 216	786	798	906	
Verheiratet getrenntlebend	104	/	5	12	13	12	14	17	9	6	/	/	/	/	
Verwitwet	262	/	/	/	/	/	8	17	20	31	25	19	27	108	
Geschieden	288	/	/	18	33	50	50	57	33	19	10	5	5	/	
Zusammen ...	23 964	6 042	2 085	1 759	1 617	1 578	1 506	2 053	1 703	1 648	1 273	821	843	1 038	
Weiblich															
Ledig	8 154	5 753	1 405	425	142	72	43	48	45	47	49	32	32	64	
Verheiratet zusammenlebend	13 791	25	564	1 260	1 389	1 421	1 395	1 862	1 486	1 373	1 253	713	573	477	
Verheiratet getrenntlebend	193	/	18	32	30	31	25	24	12	8	/	/	/	/	
Verwitwet	1 223	/	/	5	11	21	35	76	92	117	135	124	159	447	
Geschieden	642	/	17	62	89	121	108	108	52	32	22	11	8	11	
Zusammen ...	24 004	5 780	2 006	1 784	1 661	1 666	1 606	2 118	1 686	1 577	1 463	882	774	1 002	
Zusammen															
Ledig	17 653	11 790	3 253	1 284	437	224	123	140	97	79	67	40	41	78	
Verheiratet zusammenlebend	27 602	28	791	2 129	2 664	2 782	2 749	3 731	3 074	2 932	2 468	1 499	1 370	1 383	
Verheiratet getrenntlebend	297	/	24	44	43	43	39	40	21	15	9	/	5	8	
Verwitwet	1 486	/	/	6	13	24	42	93	112	148	160	144	187	555	
Geschieden	930	/	21	79	122	171	158	165	85	51	32	17	13	16	
Zusammen ...	47 968	11 822	4 091	3 543	3 278	3 244	3 112	4 170	3 388	3 225	2 736	1 703	1 617	2 040	
Zusammen															
Männlich															
Ledig	11 215	6 081	2 243	1 315	543	293	192	203	121	82	49	24	28	43	
Verheiratet zusammenlebend	13 811	/	227	869	1 275	1 361	1 354	1 869	1 588	1 559	1 216	786	798	906	
Verheiratet getrenntlebend	310	/	10	30	41	38	41	45	30	23	16	9	11	15	
Verwitwet	769	/	/	/	/	/	11	25	32	60	72	69	120	367	
Geschieden	743	/	8	37	80	111	128	134	86	63	37	25	18	18	
Zusammen ...	26 848	6 085	2 489	2 254	1 941	1 807	1 726	2 276	1 857	1 787	1 390	913	975	1 349	
Weiblich															
Ledig	9 946	5 821	1 868	751	283	143	99	111	109	130	168	125	116	223	
Verheiratet zusammenlebend	13 791	25	564	1 260	1 389	1 421	1 395	1 862	1 486	1 373	1 253	713	573	477	
Verheiratet getrenntlebend	339	/	26	49	42	45	38	43	23	18	19	10	12	12	
Verwitwet	4 484	/	/	6	16	26	43	104	154	268	504	596	895	1 871	
Geschieden	1 210	/	24	86	123	160	156	170	107	90	100	64	62	67	
Zusammen ...	29 770	5 849	2 485	2 152	1 853	1 795	1 731	2 290	1 878	1 879	2 044	1 508	1 658	2 649	
Zusammen															
Ledig	21 161	11 902	4 111	2 066	826	436	291	314	230	212	217	149	143	265	
Verheiratet zusammenlebend	27 602	28	791	2 129	2 664	2 782	2 749	3 731	3 074	2 932	2 468	1 499	1 370	1 383	
Verheiratet getrenntlebend	649	/	37	79	82	82	79	88	53	41	35	19	23	27	
Verwitwet	5 252	/	/	9	19	29	54	130	186	328	576	665	1 015	2 238	
Geschieden	1 953	/	31	123	202	271	283	304	193	153	137	89	80	85	
Zusammen ...	56 618	11 934	4 974	4 406	3 793	3 601	3 457	4 566	3 734	3 666	3 434	2 421	2 633	3 999	

*) Ergebnis des Mikrozensus. - Bevölkerung in Privathaushalten.

2 Privathaushalte

2.26 Bevölkerung in Privathaushalten im April 1986 nach Familienstand und Altersgruppen*)

2.26.3 Ausländer

1 000

Familienstand	Ins- gesamt	Davon im Alter von ... bis unter ... Jahren												
		unter 20	20 - 25	25 - 30	30 - 35	35 - 40	40 - 45	45 - 50	50 - 55	55 - 60	60 - 65	65 - 70	70 - 75	75 und mehr
Einpersonenhaushalte														
Männlich														
Ledig	186	6	45	38	30	23	14	11	7	6	/	/	/	/
Verheiratet zusammenlebend	x	x	x	x	x	x	x	x	x	x	x	x	x	x
Verheiratet getrenntlebend	141	/	6	7	12	17	26	30	24	12	/	/	/	/
Verwitwet	13	-	-	/	-	-	/	/	/	/	/	/	/	/
Geschieden	32	-	/	/	/	6	5	7	/	/	/	/	/	/
Zusammen ...	372	7	52	47	45	46	46	48	36	21	11	/	6	/
Weiblich														
Ledig	77	/	19	14	9	9	/	6	/	/	/	/	/	/
Verheiratet zusammenlebend	x	x	x	x	x	x	x	x	x	x	x	x	x	x
Verheiratet getrenntlebend	17	/	/	/	/	/	/	/	/	/	/	/	/	/
Verwitwet	35	-	/	-	/	/	/	/	/	5	/	6	6	9
Geschieden	26	-	-	/	/	/	/	/	/	/	/	/	/	/
Zusammen ...	155	/	22	17	14	16	11	12	7	13	11	8	9	12
Zusammen														
Ledig	263	9	65	52	39	32	18	16	9	9	6	/	/	/
Verheiratet zusammenlebend	x	x	x	x	x	x	x	x	x	x	x	x	x	x
Verheiratet getrenntlebend	158	/	8	9	14	19	29	32	25	13	6	/	/	/
Verwitwet	48	-	/	/	/	/	/	/	/	7	6	7	9	12
Geschieden	58	-	/	/	7	10	9	11	5	5	/	/	/	/
Zusammen ...	527	10	73	64	59	62	56	60	42	35	22	13	15	16
Mehrpersonenhaushalte														
Männlich														
Ledig	991	835	98	29	12	7	/	/	/	/	/	/	/	-
Verheiratet zusammenlebend	1 053	/	46	105	135	201	187	159	97	56	32	17	8	8
Verheiratet getrenntlebend	38	/	7	/	/	/	7	8	5	/	/	/	-	-
Verwitwet	6	-	-	/	/	/	/	/	/	/	/	/	/	/
Geschieden	13	-	/	/	/	/	/	/	/	/	/	/	/	/
Zusammen ...	2 099	838	152	137	151	214	201	173	105	60	34	19	8	8
Weiblich														
Ledig	879	777	67	17	7	/	/	/	/	/	/	/	/	/
Verheiratet zusammenlebend	1 018	13	94	140	191	194	141	100	66	41	22	10	/	/
Verheiratet getrenntlebend	27	/	/	/	/	5	/	/	/	/	/	/	/	/
Verwitwet	31	-	-	/	/	/	/	/	/	/	/	/	/	/
Geschieden	34	-	/	/	6	9	6	/	/	/	/	/	/	-
Zusammen ...	1 990	790	167	163	208	216	157	112	75	47	26	13	8	8
Zusammen														
Ledig	1 870	1 612	165	46	19	11	7	/	/	/	/	/	/	/
Verheiratet zusammenlebend	2 071	14	140	245	325	396	328	260	163	96	54	27	12	12
Verheiratet getrenntlebend	65	/	12	5	/	8	9	11	8	/	/	/	/	/
Verwitwet	37	-	-	/	/	/	/	/	/	5	/	/	/	/
Geschieden	47	-	/	/	7	11	9	7	/	/	/	/	/	/
Zusammen ...	4 089	1 628	319	300	358	430	358	285	180	107	59	32	16	16
Zusammen														
Männlich														
Ledig	1 177	841	144	67	42	30	18	13	8	6	/	/	/	/
Verheiratet zusammenlebend	1 053	/	46	105	135	201	187	159	97	56	32	17	8	8
Verheiratet getrenntlebend	179	/	14	9	14	20	33	38	29	14	5	/	/	-
Verwitwet	19	-	-	/	/	/	/	/	/	/	/	/	/	/
Geschieden	45	-	/	/	5	8	8	9	/	/	/	/	/	/
Zusammen ...	2 472	844	204	184	196	259	247	221	141	81	44	24	14	13
Weiblich														
Ledig	956	780	86	30	16	14	6	7	/	/	/	/	/	/
Verheiratet zusammenlebend	1 018	13	94	140	191	194	141	100	66	41	22	10	/	/
Verheiratet getrenntlebend	44	/	7	5	/	7	6	/	/	/	/	/	/	/
Verwitwet	67	-	/	/	/	/	/	/	6	9	6	8	9	13
Geschieden	60	-	/	/	9	13	10	8	/	/	/	/	/	/
Zusammen ...	2 145	794	189	180	222	232	167	125	82	61	37	21	17	20
Zusammen														
Ledig	2 133	1 621	230	98	58	44	24	20	11	10	7	/	/	/
Verheiratet zusammenlebend	2 071	14	140	245	325	396	328	260	163	96	54	27	12	12
Verheiratet getrenntlebend	223	/	20	14	18	27	38	43	33	16	7	/	/	/
Verwitwet	85	-	/	/	/	/	6	5	8	12	9	10	12	16
Geschieden	105	-	/	7	14	21	17	18	8	7	5	/	/	/
Zusammen ...	4 616	1 638	392	364	417	492	414	346	223	142	81	45	31	33

*) Ergebnis des Mikrozensus. - Bevölkerung in Privathaushalten.

2 Privathaushalte

2.27 Bevölkerung in Privathaushalten im April 1986 nach Haushaltsgröße, Altersgruppen und Familienstand*)

2.27.1 Insgesamt

1 000

Haushalte mit ... Person(en)	Ins-gesamt	Davon im Alter von ... bis unter ... Jahren												
		unter 20	20 - 25	25 - 30	30 - 35	35 - 40	40 - 45	45 - 50	50 - 55	55 - 60	60 - 65	65 - 70	70 - 75	75 und mehr
Ledig														
1	3 771	121	923	834	428	245	185	190	142	142	157	112	105	189
2	2 514	596	652	478	214	128	85	97	65	52	45	27	28	46
3	4 938	3 293	910	367	149	74	34	34	22	16	12	8	7	15
4	6 954	5 540	1 009	278	60	24	7	9	6	5	5	/	/	6
5 und mehr	5 117	3 973	847	206	33	10	/	6	6	7	6	/	/	12
Zusammen ...	23 294	13 523	4 341	2 164	884	480	315	334	241	222	224	153	147	267
Verheiratet zusammenlebend														
1	x	x	x	x	x	x	x	x	x	x	x	x	x	x
2	11 690	20	416	749	545	413	446	860	1 118	1 637	1 796	1 238	1 207	1 247
3	8 016	17	351	858	964	923	890	1 246	1 030	818	493	210	125	91
4	6 752	/	118	595	1 101	1 277	1 160	1 198	681	376	155	47	21	19
5 und mehr	3 216	/	47	172	378	565	581	687	408	198	78	32	31	38
Zusammen ...	29 673	42	932	2 374	2 989	3 178	3 077	3 991	3 237	3 029	2 522	1 526	1 383	1 395
Verheiratet getrenntlebend														
1	510	/	22	44	53	58	69	80	57	40	32	17	20	20
2	194	/	15	24	23	25	28	31	18	12	8	/	/	/
3	100	/	7	15	16	18	15	13	6	/	/	/	/	/
4	36	/	5	6	/	6	/	/	/	/	/	/	/	/
5 und mehr	31	/	8	5	/	/	/	/	/	/	/	-	/	/
Zusammen ...	872	6	57	93	101	109	117	131	86	57	42	21	25	28
Verwitwet														
1	3 815	-	/	/	7	6	13	38	77	187	422	528	838	1 695
2	783	-	/	/	/	9	16	44	65	98	112	101	107	225
3	332	/	/	/	5	11	18	32	32	33	28	19	26	124
4	187	-	/	/	/	6	8	14	12	14	10	9	18	91
5 und mehr	221	/	/	/	/	/	/	7	7	10	12	17	39	119
Zusammen ...	5 337	/	/	9	20	34	60	135	193	340	585	675	1 027	2 255
Geschieden														
1	1 081	/	10	46	87	110	134	149	113	107	110	73	69	71
2	576	/	13	44	68	97	93	105	57	38	26	14	10	11
3	268	/	5	24	42	57	52	45	21	10	/	/	/	/
4	91	/	/	10	13	19	15	16	7	/	/	/	/	/
5 und mehr	42	-	/	5	7	9	7	6	/	/	/	/	/	/
Zusammen ...	2 058	/	33	130	217	292	301	322	201	160	142	91	82	87
Insgesamt														
1	9 177	123	956	927	575	418	401	456	389	476	721	730	1 031	1 975
2	15 756	618	1 097	1 297	855	671	668	1 137	1 322	1 836	1 986	1 383	1 354	1 533
3	13 654	3 311	1 273	1 267	1 176	1 083	1 009	1 370	1 112	881	538	239	160	235
4	14 019	5 544	1 136	890	1 182	1 332	1 194	1 241	710	398	173	61	43	117
5 und mehr	8 628	3 977	904	389	423	588	599	708	425	216	98	53	76	171
Insgesamt ...	61 234	13 572	5 366	4 770	4 210	4 093	3 870	4 912	3 957	3 808	3 515	2 466	2 664	4 031

*) Ergebnis des Mikrozensus. - Bevölkerung in Privathaushalten.

2 Privathaushalte

2.27 Bevölkerung in Privathaushalten im April 1986 nach Haushaltsgröße, Altersgruppen und Familienstand*)

2.27.2 Männlich

1 000

Haushalte mit ... Person(en)	Ins-gesamt	Davon im Alter von ... bis unter ... Jahren												
		unter 20	20 - 25	25 - 30	30 - 35	35 - 40	40 - 45	45 - 50	50 - 55	55 - 60	60 - 65	65 - 70	70 - 75	75 und mehr
Ledig														
1	1 902	49	440	494	278	164	125	121	75	56	35	18	19	28
2	1 269	296	285	277	131	81	54	61	33	20	12	6	6	9
3	2 750	1 696	557	263	105	53	24	24	13	7	/	/	/	/
4	3 724	2 837	605	198	45	19	/	6	/	/	/	/	/	/
5 und mehr	2 747	2 044	500	149	26	7	/	/	/	/	/	/	/	/
Zusammen ...	12 392	6 922	2 387	1 382	585	323	210	216	129	88	52	27	29	43
Verheiratet zusammenlebend														
1	x	x	x	x	x	x	x	x	x	x	x	x	x	x
2	5 855	/	127	360	297	223	216	387	505	789	830	619	689	812
3	4 016	/	104	359	485	462	444	612	537	463	271	130	84	65
4	3 382	/	29	198	484	633	591	655	399	234	99	34	16	13
5 und mehr	1 610	/	14	57	144	244	291	374	245	129	49	21	17	25
Zusammen ...	14 864	/	273	974	1 409	1 562	1 541	2 028	1 685	1 615	1 248	804	806	915
Verheiratet getrenntlebend														
1	348	/	11	25	40	42	53	59	45	28	16	8	9	11
2	78	/	/	6	7	8	13	15	9	6	/	/	/	/
3	32	/	/	/	/	/	5	5	/	/	/	/	/	/
4	15	/	/	/	/	/	/	/	/	/	/	/	-	/
5 und mehr	16	/	/	/	/	/	/	/	/	/	/	/	-	/
Zusammen ...	489	/	24	39	54	58	74	83	59	37	21	10	12	15
Verwitwet														
1	519	-	/	/	/	/	/	8	13	31	49	51	95	262
2	135	-	-	/	/	/	/	9	10	19	16	15	17	44
3	58	/	/	/	/	/	/	6	7	8	6	/	/	19
4	34	-	/	/	/	/	/	/	/	/	/	/	/	17
5 und mehr	41	-	-	-	/	/	/	/	/	/	/	/	/	27
Zusammen ...	787	/	/	/	/	/	13	26	34	63	75	72	123	371
Geschieden														
1	487	-	/	21	50	67	83	83	57	46	29	20	14	14
2	187	/	/	9	18	31	30	38	23	15	8	5	/	/
3	71	-	/	5	11	13	14	15	7	/	/	/	/	/
4	29	-	/	/	/	5	6	6	/	/	/	/	/	/
5 und mehr	13	-	/	/	/	/	/	/	/	/	/	-	/	-
Zusammen ...	788	/	8	39	85	119	135	143	90	65	39	26	19	19
Zusammen														
1	3 256	50	456	543	369	274	265	271	190	161	128	96	138	315
2	7 524	299	418	652	453	344	315	510	580	848	870	646	718	872
3	6 927	1 698	664	631	605	534	490	662	566	483	281	135	91	87
4	7 184	2 837	636	402	534	659	604	672	410	241	102	36	19	32
5 und mehr	4 427	2 045	520	211	175	255	299	382	251	136	52	24	23	56
Zusammen ...	29 319	6 929	2 693	2 438	2 136	2 066	1 973	2 497	1 997	1 868	1 435	937	989	1 362

*) Ergebnis des Mikrozensus. - Bevölkerung in Privathaushalten.

2 Privathaushalte

2.27 Bevölkerung in Privathaushalten im April 1986 nach Haushaltsgröße, Altersgruppen und Familienstand*)

2.27.3 Weiblich

1 000

Haushalte mit ... Person(en)	Ins-gesamt	Davon im Alter von ... bis unter ... Jahren												
		unter 20	20 - 25	25 - 30	30 - 35	35 - 40	40 - 45	45 - 50	50 - 55	55 - 60	60 - 65	65 - 70	70 - 75	75 und mehr
Ledig														
1	1 869	72	482	340	150	81	60	69	66	87	122	94	86	161
2	1 244	300	368	201	83	47	31	36	33	33	33	22	21	37
3	2 188	1 597	353	104	43	21	11	9	9	9	9	6	/	13
4	3 230	2 704	405	80	15	5	/	/	/	/	/	/	/	/
5 und mehr	2 370	1 929	347	57	8	/	/	/	/	/	/	/	/	9
Zusammen ...	10 902	6 601	1 954	782	299	156	105	118	112	134	172	126	118	224
Verheiratet zusammenlebend														
1	x	x	x	x	x	x	x	x	x	x	x	x	x	x
2	5 835	18	289	388	248	190	231	472	612	847	967	619	518	436
3	4 000	16	247	500	479	460	446	634	493	355	223	79	41	26
4	3 369	/	90	397	618	645	570	543	283	143	56	13	/	5
5 und mehr	1 606	/	33	115	235	321	290	313	163	68	29	12	14	13
Zusammen ...	14 810	38	658	1 400	1 580	1 616	1 537	1 962	1 551	1 414	1 275	723	577	480
Verheiratet getrenntlebend														
1	163	/	10	19	13	15	15	21	13	11	16	9	10	9
2	116	/	12	18	16	17	15	16	8	6	/	/	/	/
3	68	/	/	11	13	14	10	8	/	/	/	/	/	/
4	21	/	/	/	/	/	/	/	/	/	/	/	/	/
5 und mehr	15	/	/	/	/	/	/	/	/	/	/	-	/	/
Zusammen ...	383	/	33	54	47	52	43	48	27	20	21	11	12	13
Verwitwet														
1	3 296	-	/	/	/	5	9	30	64	156	373	477	742	1 433
2	649	-	/	/	/	8	14	35	55	79	96	86	90	181
3	274	/	/	/	/	10	14	26	26	25	22	17	21	105
4	153	-	/	/	/	5	7	12	9	11	9	8	16	74
5 und mehr	179	/	/	/	/	/	/	6	6	7	10	15	35	92
Zusammen ...	4 550	/	/	6	17	30	47	109	159	277	510	604	904	1 884
Geschieden														
1	594	/	7	25	38	44	51	66	57	61	81	54	55	57
2	389	/	10	36	50	66	63	68	34	23	18	9	6	6
3	196	/	5	19	32	44	38	30	14	7	/	/	/	/
4	62	/	/	7	9	14	9	10	/	/	/	/	/	/
5 und mehr	29	-	/	/	/	6	/	/	/	/	/	/	/	/
Zusammen ...	1 270	/	25	90	132	173	165	178	110	94	104	65	63	68
Zusammen														
1	5 921	73	501	385	205	145	135	185	199	315	592	634	893	1 660
2	8 232	318	679	645	402	327	353	627	742	988	1 116	737	636	661
3	6 726	1 613	609	636	571	549	519	708	545	399	257	104	69	147
4	6 835	2 707	500	488	647	673	590	569	300	158	71	25	24	85
5 und mehr	4 200	1 932	385	179	249	333	300	326	174	80	45	30	53	116
Zusammen ...	31 915	6 643	2 674	2 332	2 074	2 027	1 898	2 415	1 960	1 940	2 081	1 529	1 674	2 669

*) Ergebnis des Mikrozensus. - Bevölkerung in Privathaushalten.

2 Privathaushalte

2.28 Bevölkerung in Privathaushalten im April 1986 nach Familienstand, Haushaltszusammensetzung und Altersgruppen*)

2.28.1 Insgesamt

1 000

Familienstand	Ins- gesamt	In Ein- personen- haushalten	In Mehrpersonenhaushalten					
			zu- sammen	davon in Haushalten mit ... Generation(en) 1)			in denen nur nicht geradlinig Verwandte leben	in denen nur nicht Verwandte leben
				1	2	3 und mehr		
unter 25 Jahren								
Ledig	17 864	1 043	16 820	25	15 386	760	74	576
Verheiratet zusammenlebend .	973	x	973	438	506	29	x	x
Verheiratet getrenntlebend .	63	23	40	/	31	/	/	/
Verwitwet	/	/	/	-	/	/	-	/
Geschieden	35	11	24	-	15	/	/	8
Zusammen ...	18 938	1 079	17 859	463	15 939	794	76	588
25 bis unter 45 Jahren								
Ledig	3 842	1 692	2 150	6	1 410	74	65	596
Verheiratet zusammenlebend .	11 618	x	11 618	2 182	9 113	321	x	x
Verheiratet getrenntlebend .	421	223	198	/	146	7	5	40
Verwitwet	124	28	95	/	82	5	/	7
Geschieden	939	378	561	/	410	17	6	128
Zusammen ...	16 943	2 321	14 623	2 188	11 162	424	78	770
45 bis unter 65 Jahren								
Ledig	1 021	631	391	11	229	13	76	61
Verheiratet zusammenlebend .	12 778	x	12 778	5 473	6 869	434	x	x
Verheiratet getrenntlebend .	315	208	107	/	74	/	/	24
Verwitwet	1 253	724	530	/	413	44	14	58
Geschieden	824	479	345	/	240	13	8	83
Zusammen ...	16 192	2 042	14 150	5 485	7 825	509	105	227
65 Jahre und mehr								
Ledig	567	406	162	11	34	13	83	21
Verheiratet zusammenlebend .	4 304	x	4 304	3 722	488	92	x	x
Verheiratet getrenntlebend .	73	56	17	/	7	/	/	5
Verwitwet	3 957	3 061	896	15	478	282	44	77
Geschieden	260	213	47	/	21	6	/	15
Zusammen ...	9 160	3 736	5 424	3 748	1 029	396	133	118
Insgesamt								
Ledig	23 294	3 771	19 523	53	17 058	860	298	1 254
Verheiratet zusammenlebend .	29 673	x	29 673	11 815	16 976	876	x	x
Verheiratet getrenntlebend .	872	510	362	/	259	18	11	73
Verwitwet	5 337	3 815	1 523	15	976	332	59	142
Geschieden	2 058	1 081	976	/	686	37	18	233
Insgesamt ...	61 234	9 177	52 057	11 884	35 956	2 122	392	1 703

*) Ergebnis des Mikrozensus. - Bevölkerung in Privathaushalten.

1) Personen, die außerhalb der Generationenfolge stehen, können in diesen Haushalten vorkommen.

2 Privathaushalte

2.28 Bevölkerung in Privathaushalten im April 1986 nach Familienstand, Haushaltszusammensetzung und Altersgruppen*)

2.28.2 Männlich

1 000

Familienstand	Zusammen	In Einpersonenhaushalten	In Mehrpersonenhaushalten					
			Zusammen	davon in Haushalten mit ... Generation(en) 1)			in denen nur nicht geradlinig Verwandte leben	in denen nur nicht Verwandte leben
				1	2	3 und mehr		
unter 25 Jahren								
Ledig	9 309	489	8 819	14	8 139	402	40	225
Verheiratet zusammenlebend .	277	x	277	130	139	9	x	x
Verheiratet getrenntlebend .	27	12	15	/	12	/	/	/
Verwitwet	/	/	/	-	/	-	-	-
Geschieden	8	/	/	-	/	/	/	/
Zusammen ...	9 622	506	9 116	143	8 291	412	41	229
25 bis unter 45 Jahren								
Ledig	2 500	1 061	1 438	/	984	47	41	363
Verheiratet zusammenlebend .	5 487	x	5 487	1 110	4 231	145	x	x
Verheiratet getrenntlebend .	225	160	65	-	41	/	/	20
Verwitwet	24	9	15	-	13	/	/	/
Geschieden	378	220	158	/	83	6	/	65
Zusammen ...	8 613	1 451	7 162	1 115	5 350	201	48	449
45 bis unter 65 Jahren								
Ledig	485	286	199	6	122	5	32	34
Verheiratet zusammenlebend .	6 576	x	6 576	2 541	3 800	235	x	x
Verheiratet getrenntlebend .	200	148	52	/	30	/	/	18
Verwitwet	198	101	97	-	73	7	/	14
Geschieden	338	215	123	/	65	/	/	50
Zusammen ...	7 796	750	7 047	2 547	4 089	252	43	116
65 Jahre und mehr								
Ledig	99	65	34	/	6	/	12	10
Verheiratet zusammenlebend .	2 524	x	2 524	2 137	332	53	x	x
Verheiratet getrenntlebend .	37	28	10	-	/	/	/	/
Verwitwet	565	409	156	/	66	51	6	30
Geschieden	64	48	16	-	/	/	/	11
Zusammen ...	3 288	550	2 738	2 142	410	110	21	56
Zusammen								
Ledig	12 392	1 902	10 490	26	9 250	457	124	632
Verheiratet zusammenlebend .	14 864	x	14 864	5 919	8 501	441	x	x
Verheiratet getrenntlebend .	489	348	141	/	84	6	7	43
Verwitwet	787	519	268	/	153	59	8	46
Geschieden	788	487	301	/	153	10	9	128
Zusammen ...	29 319	3 256	26 063	5 947	18 141	974	152	850

*) Ergebnis des Mikrozensus. - Bevölkerung in Privathaushalten.

1) Personen, die außerhalb der Generationenfolge stehen, können in diesen Haushalten vorkommen.

2 Privathaushalte

2.28 Bevölkerung in Privathaushalten im April 1986 nach Familienstand, Haushaltszusammensetzung und Altersgruppen*)

2.28.3 Weiblich

1 000

Familienstand	Zusammen	In Einpersonenhaushalten	In Mehrpersonenhaushalten					
			zusammen	davon in Haushalten mit ... Generation(en) 1)			in denen nur nicht geradlinig Verwandte leben	in denen nur nicht Verwandte leben
				3	2	3 und mehr		
unter 25 Jahren								
Ledig	8 555	554	8 001	12	7 247	358	34	351
Verheiratet zusammenlebend .	696	x	696	308	367	20	x	x
Verheiratet getrenntlebend .	37	11	25	-	20	/	/	/
Verwitwet	/	/	/	-	/	/	-	/
Geschieden	26	7	20	-	13	/	/	5
Zusammen ...	9 317	574	8 743	320	7 648	382	35	359
25 bis unter 45 Jahren								
Ledig	1 343	630	712	/	427	27	24	233
Verheiratet zusammenlebend .	6 132	x	6 132	1 072	4 883	177	x	x
Verheiratet getrenntlebend .	196	63	133	/	106	/	/	20
Verwitwet	100	19	81	/	70	/	/	6
Geschieden	561	158	403	/	327	11	/	63
Zusammen ...	8 331	870	7 461	1 073	5 812	224	30	322
45 bis unter 65 Jahren								
Ledig	536	344	192	6	106	8	45	27
Verheiratet zusammenlebend .	6 202	x	6 202	2 932	3 069	199	x	x
Verheiratet getrenntlebend .	116	61	55	/	45	/	/	7
Verwitwet	1 056	623	433	/	341	37	12	44
Geschieden	487	264	222	/	175	11	/	33
Zusammen ...	8 395	1 292	7 104	2 938	3 736	257	62	111
65 Jahre und mehr								
Ledig	468	340	128	9	28	10	71	11
Verheiratet zusammenlebend .	1 780	x	1 780	1 585	156	39	x	x
Verheiratet getrenntlebend .	36	29	7	/	/	/	/	/
Verwitwet	3 392	2 652	740	12	412	231	38	46
Geschieden	196	166	31	/	18	5	/	/
Zusammen ...	5 872	3 186	2 686	1 606	619	286	112	62
Zusammen								
Ledig	10 902	1 869	9 033	27	7 808	403	174	622
Verheiratet zusammenlebend .	14 810	x	14 810	5 896	8 476	435	x	x
Verheiratet getrenntlebend .	383	163	220	/	175	12	/	30
Verwitwet	4 550	3 296	1 255	13	823	272	51	96
Geschieden	1 270	594	676	/	534	27	9	105
Zusammen ...	31 915	5 921	25 994	5 937	17 815	1 148	239	854

*) Ergebnis des Mikrozensus. - Bevölkerung in Privathaushalten.

1) Personen, die außerhalb der Generationenfolge stehen, können in diesen Haushalten vorkommen.

2 Privathaushalte

2.29 Bevölkerung in Privathaushalten im April 1986 nach Haushaltsgröße,
Altersgruppen und Ländern *)

1 000

Land	Ins- gesamt	Alter von ... bis unter ... Jahren						
		unter 20	20 - 30	30 - 40	40 - 50	50 - 60	60 - 70	70 und mehr
in Einpersonenhaushalten								
Schleswig-Holstein	362	6	69	34	33	35	56	128
Hamburg	378	/	80	47	48	39	51	110
Niedersachsen	997	15	195	93	67	85	172	370
Bremen	140	/	29	20	12	12	21	46
Nordrhein-Westfalen	2 431	27	501	250	211	241	393	809
Hessen	749	8	138	84	73	69	121	255
Rheinland-Pfalz	425	/	68	36	32	41	76	168
Baden-Württemberg	1 346	27	312	139	133	130	191	415
Bayern	1 678	21	339	201	175	159	282	500
Saarland	132	/	23	14	9	13	25	46
Berlin (West)	538	7	128	76	64	41	63	159
Bundesgebiet ...	9 177	123	1 883	993	857	865	1 451	3 006
in Mehrpersonenhaushalten								
Schleswig-Holstein	2 259	577	304	300	386	308	207	177
Hamburg	1 210	292	165	169	207	162	118	99
Niedersachsen	6 191	1 577	965	781	906	846	598	519
Bremen	520	130	78	75	70	72	50	46
Nordrhein-Westfalen	14 184	3 699	2 235	2 002	2 158	1 988	1 194	909
Hessen	4 795	1 229	731	716	769	610	409	332
Rheinland-Pfalz	3 205	807	527	469	463	416	284	239
Baden-Württemberg	8 014	2 180	1 306	1 121	1 205	1 033	651	519
Bayern	9 403	2 397	1 597	1 332	1 371	1 192	828	687
Saarland	918	224	162	142	132	117	88	53
Berlin (West)	1 359	338	184	205	259	158	103	111
Bundesgebiet ...	52 057	13 450	8 253	7 310	7 925	6 900	4 530	3 689
Insgesamt								
Schleswig-Holstein	2 621	583	374	333	419	344	264	305
Hamburg	1 588	295	245	216	255	200	169	209
Niedersachsen	7 188	1 591	1 160	874	974	931	770	889
Bremen	660	131	107	94	81	83	71	91
Nordrhein-Westfalen	16 616	3 726	2 735	2 252	2 369	2 229	1 587	1 717
Hessen	5 544	1 237	869	800	843	679	530	587
Rheinland-Pfalz	3 630	812	595	505	496	456	360	406
Baden-Württemberg	9 360	2 207	1 617	1 259	1 337	1 163	842	934
Bayern	11 081	2 419	1 936	1 532	1 546	1 351	1 110	1 187
Saarland	1 051	226	186	156	141	130	113	100
Berlin (West)	1 897	346	313	281	323	199	166	270
Bundesgebiet ...	61 234	13 572	10 136	8 303	8 782	7 765	5 981	6 695

*) Ergebnis des Mikrozensus. - Bevölkerung in Privathaushalten.

2 Privathaushalte

2.30 Bevölkerung in Privathaushalten im April 1986 nach Ländern und Familienstand*)

1 000

Land	Ins- gesamt	Ver- heiratet zusammen- lebend	Alleinstehend				
			zu- sammen	ledig	ver- heiratet getrennt- lebend	ver- witwet	ge- schie- den
Männlich							
Schleswig-Holstein	1 258	646	612	527	17	33	35
Hamburg	741	348	392	312	17	25	38
Niedersachsen	3 444	1 734	1 709	1 478	37	112	82
Bremen	308	148	159	128	8	9	14
Nordrhein-Westfalen	7 945	4 125	3 819	3 290	121	204	204
Hessen	2 664	1 382	1 282	1 097	47	69	69
Rheinland-Pfalz	1 746	922	823	712	21	50	40
Baden-Württemberg	4 512	2 235	2 277	1 972	96	110	99
Bayern	5 326	2 672	2 654	2 286	88	134	145
Saarland	500	274	226	197	6	13	10
Berlin (West)	877	376	501	391	31	28	51
Bundesgebiet ...	29 319	14 864	14 455	12 392	489	787	788
Weiblich							
Schleswig-Holstein	1 363	643	720	456	18	191	56
Hamburg	847	348	499	291	15	128	66
Niedersachsen	3 745	1 735	2 009	1 252	34	587	136
Bremen	352	150	202	115	7	59	21
Nordrhein-Westfalen	8 671	4 121	4 550	2 910	107	1 210	322
Hessen	2 880	1 378	1 502	952	35	402	113
Rheinland-Pfalz	1 884	918	966	619	18	274	55
Baden-Württemberg	4 848	2 235	2 613	1 780	53	617	163
Bayern	5 755	2 614	3 141	2 006	69	830	236
Saarland	551	274	277	176	/	78	18
Berlin (West)	1 020	392	628	345	25	174	85
Bundesgebiet ...	31 915	14 810	17 106	10 902	383	4 550	1 270
Insgesamt							
Schleswig-Holstein	2 621	1 289	1 332	983	35	223	91
Hamburg	1 588	697	891	603	32	153	104
Niedersachsen	7 188	3 470	3 718	2 730	71	699	218
Bremen	660	299	361	243	15	68	35
Nordrhein-Westfalen	16 616	8 247	8 369	6 200	228	1 414	526
Hessen	5 544	2 760	2 783	2 049	82	471	182
Rheinland-Pfalz	3 630	1 841	1 789	1 332	39	324	95
Baden-Württemberg	9 360	4 470	4 890	3 752	149	727	262
Bayern	11 081	5 286	5 795	4 292	157	964	381
Saarland	1 051	548	503	373	11	92	27
Berlin (West)	1 897	768	1 129	736	55	202	136
Bundesgebiet ...	61 234	29 673	31 561	23 294	872	5 337	2 058

*) Ergebnis des Mikrozensus. - Bevölkerung in Privathaushalten.

2 Privathaushalte

2.31 Bevölkerung in Privathaushalten im April 1986 nach Ländern und Haushaltsgröße *)

1 000

Land	Ins- gesamt	Ein- person- haushalte	Mehrpersonenhaushalte				
			zu- sammen	davon mit ... Personen			
				2	3	4	5 und mehr
Männlich							
Schleswig-Holstein	1 258	126	1 132	358	288	323	164
Hamburg	741	146	594	237	164	137	56
Niedersachsen	3 444	333	3 111	865	792	831	623
Bremen	308	52	256	98	68	56	35
Nordrhein-Westfalen	7 945	834	7 111	2 070	1 978	1 898	1 166
Hessen	2 664	261	2 403	681	646	711	365
Rheinland-Pfalz	1 746	139	1 607	437	434	478	258
Baden-Württemberg	4 512	505	4 008	1 029	1 003	1 213	763
Bayern	5 326	592	4 734	1 356	1 233	1 275	870
Saarland	500	44	457	129	143	127	57
Berlin (West)	877	225	653	266	180	137	70
Bundesgebiet ...	29 319	3 256	26 063	7 524	6 927	7 184	4 427
Weiblich							
Schleswig-Holstein	1 363	236	1 127	384	276	316	151
Hamburg	847	232	616	262	164	138	53
Niedersachsen	3 745	664	3 080	935	768	775	603
Bremen	352	88	264	107	69	57	32
Nordrhein-Westfalen	8 671	1 597	7 073	2 256	1 918	1 804	1 096
Hessen	2 880	488	2 392	736	636	680	340
Rheinland-Pfalz	1 884	287	1 598	476	420	454	247
Baden-Württemberg	4 848	841	4 006	1 140	979	1 163	724
Bayern	5 755	1 086	4 670	1 485	1 173	1 186	826
Saarland	551	89	462	140	139	129	54
Berlin (West)	1 020	314	706	313	184	134	76
Bundesgebiet ...	31 915	5 921	25 994	8 232	6 726	6 835	4 200
Insgesamt							
Schleswig-Holstein	2 621	362	2 259	742	564	638	315
Hamburg	1 588	378	1 210	499	328	275	109
Niedersachsen	7 188	997	6 191	1 799	1 561	1 605	1 226
Bremen	660	140	520	205	136	112	67
Nordrhein-Westfalen	16 616	2 431	14 184	4 325	3 896	3 702	2 261
Hessen	5 544	749	4 795	1 417	1 282	1 391	705
Rheinland-Pfalz	3 630	425	3 205	913	854	932	506
Baden-Württemberg	9 360	1 346	8 014	2 169	1 982	2 376	1 487
Bayern	11 081	1 678	9 403	2 841	2 406	2 461	1 695
Saarland	1 051	132	918	269	282	257	111
Berlin (West)	1 897	538	1 359	578	363	271	146
Bundesgebiet ...	61 234	9 177	52 057	15 756	13 654	14 019	8 628

*) Ergebnis des Mikrozensus. - Bevölkerung in Privathaushalten.

3 Familien

3.1 Familien im April 1986 nach Zahl und Alter der ledigen Kinder in der Familie und Familienstand der Bezugsperson *)

1 000

Familien Zahl der Kinder in der Familie	Ins- gesamt	Ehe- paare	Alleinstehende										
			zu- sammen	Männer					zu- sammen	Frauen			
				zu- sammen ¹⁾	verhei- ratet ge- trennt- lebend	ver- witwet	ge- schie- den	ledig		verhei- ratet ge- trennt- lebend	ver- witwet	ge- schie- den	
Insgesamt													
Familien	23 103	14 746	8 358	2 008	431	781	771	6 349	207	359	4 522	1 261	
ohne Kinder													
Familien	12 624	6 097	6 527	1 725	386	659	681	4 802	x	200	3 878	724	
mit Kindern (ohne Altersbegrenzung)													
1 Kind	5 304	4 016	1 288	204	31	85	65	1 084	184	92	470	338	
2 Kinder	3 751	3 334	417	63	11	29	21	354	19	53	127	156	
3 Kinder	1 071	979	92	12	/	6	/	80	/	10	36	31	
4 Kinder und mehr	353	319	34	/	/	/	/	30	/	/	13	12	
Familien	10 480	8 649	1 831	283	45	123	90	1 548	207	159	645	537	
Kinder	17 571	15 027	2 544	385	65	172	119	2 160	236	245	886	793	
mit Kindern unter 3 Jahren													
Familien	1 604	1 464	140	12	/	/	/	128	72	21	5	29	
Kinder	1 744	1 597	147	13	/	/	/	134	74	23	5	32	
mit Kindern unter 6 Jahren													
1 Kind	2 098	1 845	253	22	5	/	7	231	111	40	11	70	
2 Kinder und mehr	690	656	34	/	/	/	/	32	8	10	/	12	
Familien	2 788	2 501	287	24	6	/	8	262	119	50	12	81	
Kinder	3 545	3 220	326	27	7	/	9	298	129	61	14	95	
mit Kindern von 6 bis unter 15 Jahren													
1 Kind	2 745	2 348	397	56	12	12	25	341	48	52	61	180	
2 Kinder	1 015	924	91	10	/	/	/	81	5	15	14	47	
3 Kinder und mehr	173	163	10	/	/	/	/	9	/	/	/	/	
Familien	3 932	3 434	498	68	15	16	30	430	54	69	77	231	
Kinder	5 322	4 711	611	81	19	20	34	530	60	88	95	288	
mit Kindern unter 15 Jahren													
1 Kind	3 321	2 769	551	71	15	12	29	480	146	69	61	203	
2 Kinder	1 937	1 790	147	14	/	/	6	133	16	31	17	69	
3 Kinder	417	394	22	/	/	/	/	20	/	/	/	9	
4 Kinder und mehr	99	93	6	/	/	/	-	5	/	/	/	/	
Familien	5 773	5 047	726	88	20	16	36	639	165	106	83	285	
Kinder	8 867	7 930	937	108	26	22	43	828	189	149	109	383	
mit Kindern von 15 bis unter 18 Jahren													
1 Kind	2 088	1 790	298	56	10	19	24	242	12	28	75	127	
2 Kinder und mehr	229	199	31	/	/	/	/	26	/	/	8	14	
Familien	2 317	1 989	329	60	11	21	25	268	13	31	84	141	
Kinder	2 553	2 193	360	64	11	22	27	296	14	35	93	155	
mit Kindern unter 18 Jahren													
1 Kind	3 973	3 275	698	107	21	25	44	592	156	79	101	256	
2 Kinder	2 497	2 277	220	25	5	6	11	195	17	40	34	104	
3 Kinder	583	545	38	/	/	/	/	33	/	5	9	17	
4 Kinder und mehr	164	152	11	/	/	/	/	10	/	/	/	5	
Familien	7 216	6 249	966	137	28	33	56	830	177	126	145	382	
Kinder	11 420	10 123	1 297	173	37	44	70	1 125	202	184	201	537	

*) Ergebnis des Mikrozensus. - Bevölkerung am Familien-
wohnsitz.

1) Einschl. einer geringen Zahl lediger Väter.

3 Familien

3.2 Familien im April 1986 nach Altersgruppen der ledigen Kinder in der Familie sowie nach Altersgruppen und Familienstand der Bezugsperson*)

1 000

Alter der Kinder in der Familie von ... bis unter ... Jahren	Ins-gesamt	Alter der Bezugsperson von ... bis unter ... Jahren									
		unter 25	25 - 30	30 - 35	35 - 40	40 - 45	45 - 50	50 - 55	55 - 60	60 - 65	65 und mehr
Ehepaare											
Ohne Kinder	6 097	137	372	306	231	223	405	531	834	867	2 194
Mit Kindern											
ohne Altersbegrenzung ... Familien	8 649	139	596	1 095	1 322	1 304	1 611	1 137	769	370	307
ohne Altersbegrenzung ... Kinder	15 027	173	872	1 848	2 443	2 513	3 034	2 004	1 220	537	382
unter 3	Familien	1 464	115	412	495	286	101	39	10	/	/
unter 3	Kinder	1 597	128	454	540	307	109	42	10	/	/
unter 6	Familien	2 501	136	550	820	601	251	105	26	8	/
unter 6	Kinder	3 220	163	728	1 101	756	305	123	30	9	/
6 - 15	Familien	3 434	7	118	538	945	810	634	252	94	25
6 - 15	Kinder	4 711	8	140	716	1 377	1 171	837	315	107	29
unter 15	Familien	5 047	139	595	1 085	1 226	914	683	265	100	28
unter 15	Kinder	7 930	171	867	1 816	2 132	1 475	960	345	117	33
15 - 18	Familien	1 989	/	/	21	230	509	649	350	162	46
15 - 18	Kinder	2 193	/	/	22	253	568	723	379	175	49
unter 18	Familien	6 249	139	595	1 092	1 307	1 157	1 095	531	237	69
unter 18	Kinder	10 123	172	870	1 839	2 386	2 043	1 684	724	291	82
Alleinstehende Männer											
Ohne Kinder	1 725	34	72	120	147	169	190	142	126	114	612
Mit Kindern											
ohne Altersbegrenzung ... Familien	283	7	9	18	26	42	51	34	33	18	44
ohne Altersbegrenzung ... Kinder	385	8	12	25	35	61	73	50	48	24	49
unter 3	Familien	12	/	/	/	/	/	/	/	-	/
unter 3	Kinder	13	/	/	/	/	/	/	/	-	/
unter 6	Familien	24	/	6	6	/	/	/	/	-	/
unter 6	Kinder	27	/	6	7	5	/	/	/	-	/
6 - 15	Familien	68	/	/	12	15	16	10	/	/	/
6 - 15	Kinder	81	/	5	16	19	19	11	/	/	/
unter 15	Familien	88	5	9	17	19	18	12	/	/	/
unter 15	Kinder	108	6	11	22	24	22	14	/	/	/
15 - 18	Familien	60	/	-	/	9	16	16	8	6	/
15 - 18	Kinder	64	/	-	/	9	18	17	8	6	/
unter 18	Familien	137	6	9	17	25	30	26	11	8	/
unter 18	Kinder	173	7	11	23	33	39	32	13	9	/
Alleinstehende Frauen											
Ohne Kinder	4 802	37	65	76	84	97	146	158	271	525	3 343
Mit Kindern											
ohne Altersbegrenzung ... Familien	1 548	83	136	147	187	166	193	143	124	106	263
ohne Altersbegrenzung ... Kinder	2 160	97	183	214	292	261	307	214	171	132	289
unter 3	Familien	128	53	40	20	11	/	/	/	-	/
unter 3	Kinder	134	56	42	21	11	/	/	/	-	/
unter 6	Familien	262	77	93	51	28	7	/	/	/	/
unter 6	Kinder	298	88	108	57	31	8	/	/	/	/
6 - 15	Familien	430	5	63	107	111	61	50	20	6	/
6 - 15	Kinder	530	7	74	141	144	73	57	22	6	/
unter 15	Familien	639	81	136	139	129	66	52	21	7	/
unter 15	Kinder	828	95	182	198	175	81	61	23	8	/
15 - 18	Familien	268	/	/	15	72	65	61	32	15	/
15 - 18	Kinder	296	/	/	15	81	73	68	34	16	/
unter 18	Familien	830	82	136	146	170	112	101	48	20	7
unter 18	Kinder	1 125	96	183	213	255	154	129	57	23	9
Insgesamt											
Ohne Kinder	12 624	207	509	501	462	489	741	830	1 231	1 505	6 149
Mit Kindern											
ohne Altersbegrenzung ... Familien	10 480	229	742	1 260	1 534	1 511	1 855	1 314	926	494	614
ohne Altersbegrenzung ... Kinder	17 571	277	1 066	2 087	2 771	2 835	3 415	2 268	1 439	693	721
unter 3	Familien	1 604	170	454	518	298	105	41	10	/	/
unter 3	Kinder	1 744	186	499	564	321	113	44	10	/	/
unter 6	Familien	2 788	216	649	876	633	261	111	27	9	/
unter 6	Kinder	3 545	254	842	1 164	792	315	130	31	11	/
6 - 15	Familien	3 932	15	186	657	1 071	887	694	276	102	29
6 - 15	Kinder	5 322	17	219	872	1 539	1 263	905	342	117	32
unter 15	Familien	5 773	225	740	1 241	1 374	998	747	290	109	32
unter 15	Kinder	8 867	271	1 060	2 036	2 330	1 578	1 035	373	127	37
15 - 18	Familien	2 317	/	/	37	311	590	726	390	182	53
15 - 18	Kinder	2 553	/	/	39	344	658	809	422	196	55
unter 18	Familien	7 216	227	740	1 255	1 502	1 298	1 221	590	265	79
unter 18	Kinder	11 420	275	1 064	2 075	2 674	2 236	1 844	795	324	92

*) Ergebnis des Mikrozensus. - Bevölkerung am Familienwohnsitz.

3 Familien

3.3 Familien im April 1986 nach Zahl der ledigen Kinder unter 18 Jahren in der Familie,
Altersgruppen und Familienstand der Bezugsperson *)

1 000

Zahl der Kinder unter 18 Jahren in der Familie	Ins- gesamt	Alter der Bezugsperson von ... bis unter ... Jahren									
		unter 25	25 - 30	30 - 35	35 - 40	40 - 45	45 - 50	50 - 55	55 - 60	60 - 65	65 und mehr
Insgesamt											
1 Kind	3 973	187	469	594	601	613	757	436	215	68	34
2 Kinder	2 497	35	225	534	687	496	350	116	42	9	/
3 Kinder	583	/	40	104	171	141	85	27	6	/	/
4 Kinder und mehr	164	/	6	24	44	47	29	10	/	/	/
Familien	7 216	227	740	1 255	1 502	1 298	1 221	590	265	79	38
Kinder	11 420	275	1 064	2 075	2 674	2 236	1 844	795	324	92	44
Ehepaare											
1 Kind	3 275	111	364	488	478	514	658	387	191	59	24
2 Kinder	2 277	24	193	487	630	461	326	108	38	8	/
3 Kinder	545	/	34	97	158	136	82	26	6	/	/
4 Kinder und mehr	152	/	/	20	41	46	28	10	/	/	/
Familien	6 249	139	595	1 092	1 307	1 157	1 095	531	237	69	28
Kinder	10 123	172	870	1 839	2 386	2 043	1 684	724	291	82	33
Alleinstehende Männer											
Familien	137	6	9	17	25	30	26	11	8	/	/
Kinder	173	7	11	23	33	39	32	13	9	/	/
Alleinstehende Frauen											
1 Kind	592	70	98	94	103	77	78	40	18	7	8
2 Kinder	195	11	31	42	53	29	20	7	/	/	/
3 Kinder und mehr	44	/	7	10	14	6	/	/	-	-	-
Familien	830	82	136	146	170	112	101	48	20	7	9
Kinder	1 125	96	183	213	255	154	129	57	23	7	9
davon:											
Ledige Frauen											
Familien	177	55	56	32	19	8	/	/	/	/	/
Kinder	202	61	65	37	23	8	/	/	/	/	/
Verheiratet getrenntlebende Frauen											
Familien	126	13	24	26	27	17	13	/	/	/	/
Kinder	184	17	36	41	44	23	15	/	/	/	/
Verwitwete Frauen											
1 Kind	101	/	/	5	10	14	25	22	11	/	7
2 Kinder und mehr	44	/	/	6	11	9	9	/	/	/	/
Familien	145	/	/	11	21	24	34	26	13	/	8
Kinder	201	/	8	19	36	35	44	31	14	/	8
Geschiedene Frauen											
1 Kind	256	9	34	47	64	45	40	13	/	/	/
2 Kinder und mehr	126	/	18	31	39	19	11	/	/	-	/
Familien	382	13	52	78	103	64	51	16	5	/	/
Kinder	537	17	74	116	152	87	64	19	6	/	/

*) Ergebnis des Mikrozensus. - Bevölkerung am Familienwohnsitz.

3 Familien

3.4 Familien im April 1986 nach Familienstand und Altersgruppen der Bezugsperson *)

1 000

Familienstand der Bezugsperson	Ins-gesamt	Alter der Bezugsperson von ... bis unter ... Jahren									
		unter 25	25 - 30	30 - 35	35 - 40	40 - 45	45 - 50	50 - 55	55 - 60	60 - 65	65 und mehr
Insgesamt											
Ehepaare	14 746	276	968	1 400	1 552	1 527	2 016	1 668	1 603	1 236	2 501
Männer											
verheiratet											
getrenntlebend	431	26	35	47	50	64	73	52	32	19	33
verwitwet	781	/	/	/	/	13	26	34	62	74	561
geschieden	771	8	39	83	116	132	140	89	64	38	63
Zusammen ¹⁾ ...	2 008	41	81	138	173	211	242	176	159	132	657
Frauen											
ledig	207	56	56	32	21	11	10	7	6	/	6
verheiratet											
getrenntlebend	359	35	51	44	48	41	45	26	19	19	34
verwitwet	4 522	/	6	17	30	47	108	158	276	506	3 372
geschieden	1 261	26	90	131	173	164	176	109	94	103	195
Zusammen ...	6 349	119	202	223	271	263	340	300	395	631	3 606
Insgesamt ...	23 103	436	1 250	1 761	1 996	2 000	2 597	2 143	2 157	1 999	6 764
ohne Kinder											
Ehepaare	6 097	137	372	306	231	223	405	531	834	867	2 194
Männer											
verheiratet											
getrenntlebend	386	25	34	42	44	54	62	46	29	18	32
verwitwet	659	/	/	/	/	/	11	18	39	59	519
geschieden	681	8	35	75	102	111	117	77	58	37	61
Zusammen ...	1 725	34	72	120	147	169	190	142	126	114	612
Frauen											
verheiratet											
getrenntlebend	200	22	26	18	19	19	23	15	13	16	31
verwitwet	3 878	/	/	6	7	11	39	77	186	420	3 130
geschieden	724	13	38	53	58	68	84	66	72	89	183
Zusammen ...	4 802	37	65	76	84	97	146	158	271	525	3 343
Zusammen ...	12 624	207	509	501	462	489	741	830	1 231	1 505	6 149
mit Kindern (ohne Altersbegrenzung)											
Ehepaare	8 649	139	596	1 095	1 322	1 304	1 611	1 137	769	370	307
Männer											
verheiratet											
getrenntlebend	45	/	/	/	6	11	11	6	/	/	/
verwitwet	123	-	/	/	/	8	15	16	24	15	42
geschieden	90	/	/	8	14	21	22	12	6	/	/
Zusammen ¹⁾ ...	283	7	9	18	26	42	51	34	33	18	44
Frauen											
ledig	207	56	56	32	21	11	10	7	6	/	6
verheiratet											
getrenntlebend	159	13	24	26	29	22	22	11	6	/	/
verwitwet	645	/	/	11	23	36	69	82	90	87	242
geschieden	537	13	52	78	115	97	92	43	22	13	13
Zusammen ...	1 548	83	136	147	187	166	193	143	124	106	263
Zusammen ...	10 480	229	742	1 260	1 534	1 511	1 855	1 314	926	494	614
darunter:											
mit Kindern unter 18 Jahren											
Ehepaare	6 249	139	595	1 092	1 307	1 157	1 095	531	237	69	28
Männer											
verheiratet											
getrenntlebend	28	/	/	/	6	8	6	/	/	/	-
verwitwet	33	-	/	/	/	6	8	6	6	/	/
geschieden	56	/	/	8	14	15	11	/	/	/	/
Zusammen ¹⁾ ...	137	6	9	17	25	30	26	11	8	/	/
Frauen											
ledig	177	55	56	32	19	8	/	/	/	/	/
verheiratet											
getrenntlebend	126	13	24	26	27	17	13	/	/	/	/
verwitwet	145	/	/	11	21	24	34	26	13	/	8
geschieden	382	13	52	78	103	64	51	16	5	/	/
Zusammen ...	830	82	136	146	170	112	101	48	20	7	9
Zusammen ...	7 216	227	740	1 255	1 502	1 298	1 221	590	265	79	38

*) Ergebnis des Mikrozensus. - Bevölkerung am Familienwohnsitz.

1) Einschl. einer geringen Zahl lediger Väter.

3 Familien

3.5 Familien im April 1986 nach Zahl der ledigen Kinder in der Familie, Familienstand und Staatsangehörigkeit der Bezugsperson*)

1 000

Familien Zahl der Kinder in der Familie	Ins- gesamt	Ehe- paare	Alleinstehende									
			zu- sammen	Männer			zu- sammen	Frauen				
				zu- sam- men 1)	verhei- ratet getrennt- lebend	ver- witwet		ge- schie- den	zu- sammen	davon		
ledig	verhei- ratet getrennt- lebend	ver- witwet	ge- schie- den									
<u>mit deutscher Bezugsperson</u>												
Familien	21 606	13 680	7 927	1 761	257	762	721	6 166	195	316	4 455	1 201
ohne Kinder												
Familien	12 034	5 839	6 195	1 501	222	643	636	4 694	x	175	3 829	690
mit Kindern												
1 Kind	4 956	3 731	1 225	188	24	84	62	1 037	173	82	459	323
2 Kinder	3 419	3 027	392	58	9	27	20	334	17	47	122	148
3 Kinder und mehr ..	1 197	1 082	115	14	/	8	/	101	/	12	45	40
Familien	9 572	7 840	1 732	260	35	119	85	1 472	195	141	626	511
Kinder	15 751	13 358	2 393	350	50	164	112	2 043	222	216	853	752
<u>mit ausländischer Bezugsperson</u>												
Familien	1 497	1 066	431	247	175	19	50	184	12	44	68	60
ohne Kinder												
Familien	590	258	332	224	164	15	44	108	x	26	49	34
mit Kindern												
1 Kind	348	285	63	16	7	/	/	47	11	10	11	16
2 Kinder	332	307	26	5	/	/	/	21	/	6	5	8
3 Kinder und mehr ..	227	217	10	/	/	/	/	8	/	/	/	/
Familien	907	808	99	23	10	/	5	76	12	18	19	26
Kinder	1 820	1 669	151	34	15	8	7	117	14	29	33	41
<u>Insgesamt</u>												
Familien	23 103	14 746	8 358	2 008	431	781	771	6 349	207	359	4 522	1 261
ohne Kinder												
Familien	12 624	6 097	6 527	1 725	386	659	681	4 802	x	200	3 878	724
mit Kindern												
1 Kind	5 304	4 016	1 288	204	31	85	65	1 084	184	92	470	338
2 Kinder	3 751	3 334	417	63	11	29	21	354	19	53	127	156
3 Kinder und mehr ..	1 425	1 299	126	16	/	9	/	109	/	14	48	43
Familien	10 480	8 649	1 831	283	45	123	90	1 548	207	159	645	537
Kinder	17 571	15 027	2 544	385	65	172	119	2 160	236	245	886	793

*) Ergebnis des Mikrozensus. - Bevölkerung am Familien-
wohnsitz.

1) Einschl. einer geringen Zahl lediger Väter.

3 Familien

3.6 Familien im April 1986 insgesamt und in Einfamilienhaushalten*)

3.6.1 Insgesamt

Familien Familienstand	Insgesamt		Darunter Familien, die alleine in einem Haushalt leben	
	1 000		v.H.	
ohne ledige Kinder				
Ehepaare	6 097	5 789	94,9	27,9
Alleinstehende Männer	1 725	1 286	74,6	6,2
verheiratet getrenntlebend	386	297	76,8	1,4
verwitwet	659	515	78,1	2,5
geschieden	681	475	69,8	2,3
Alleinstehende Frauen	4 802	4 006	83,4	19,3
verheiratet getrenntlebend	200	144	71,7	0,7
verwitwet	3 878	3 275	84,4	15,8
geschieden	724	588	81,3	2,8
Zusammen ...	12 624	11 082	87,8	53,4
mit ledigen Kindern				
Ehepaare	8 649	8 152	94,3	39,0
Alleinstehende Männer	283	215	76,0	1,0
ledig	25	7	29,4	0,0
verheiratet getrenntlebend	45	37	81,2	0,2
verwitwet	123	105	85,4	0,5
geschieden	90	66	73,6	0,3
Alleinstehende Frauen	1 548	1 304	84,2	6,3
ledig	207	136	65,4	0,7
verheiratet getrenntlebend	159	145	91,0	0,7
verwitwet	645	570	88,4	2,7
geschieden	537	454	84,5	2,2
Zusammen ...	10 480	9 671	92,3	46,6
Insgesamt				
Ehepaare	14 746	13 941	94,5	67,2
Alleinstehende Männer	2 008	1 502	74,8	7,2
ledig	25	7	29,4	0,0
verheiratet getrenntlebend	431	333	77,3	1,6
verwitwet	781	619	79,3	3,0
geschieden	771	542	70,3	2,6
Alleinstehende Frauen	6 349	5 310	83,6	25,6
ledig	207	136	65,4	0,7
verheiratet getrenntlebend	359	288	80,2	1,4
verwitwet	4 522	3 844	85,0	18,5
geschieden	1 261	1 042	82,7	5,0
Insgesamt ...	23 103	20 753	89,8	100

*) Ergebnis des Mikrozensus. - Bevölkerung am Familienwohnsitz.

3 Familien

3.6 Familien im April 1986 insgesamt und in Einfamilienhaushalten *)

3.6.2 Deutsche

Familien Familienstand	Insgesamt	Darunter Familien, die alleine in einem Haushalt leben		
		1 000	v.H.	
ohne ledige Kinder				
Ehepaare	5 839	5 549	95,0	28,6
Alleinstehende Männer	1 501	1 109	73,8	5,7
verheiratet getrenntlebend	222	162	73,2	0,8
verwitwet	643	502	78,0	2,6
geschieden	636	444	69,8	2,3
Alleinstehende Frauen	4 694	3 930	83,7	20,3
verheiratet getrenntlebend	175	128	73,1	0,7
verwitwet	3 829	3 240	84,6	16,7
geschieden	690	562	81,5	2,9
Zusammen ...	12 034	10 587	88,0	54,6
mit ledigen Kindern				
Ehepaare	7 840	7 377	94,1	38,0
Alleinstehende Männer	260	199	76,6	1,0
ledig	21	6	30,5	0,0
verheiratet getrenntlebend	35	29	82,1	0,1
verwitwet	119	101	85,3	0,5
geschieden	85	63	73,6	0,3
Alleinstehende Frauen	1 472	1 242	84,3	6,4
ledig	195	127	65,3	0,7
verheiratet getrenntlebend	141	129	91,1	0,7
verwitwet	626	553	88,4	2,8
geschieden	511	433	84,7	2,2
Zusammen ...	9 572	8 818	92,1	45,4
Zusammen				
Ehepaare	13 680	12 926	94,5	66,6
Alleinstehende Männer	1 761	1 308	74,3	6,7
ledig	21	6	30,5	0,0
verheiratet getrenntlebend	257	191	74,4	1,0
verwitwet	762	603	79,2	3,1
geschieden	721	507	70,3	2,6
Alleinstehende Frauen	6 166	5 171	83,9	26,6
ledig	195	127	65,3	0,7
verheiratet getrenntlebend	316	256	81,2	1,3
verwitwet	4 455	3 793	85,1	19,5
geschieden	1 201	995	82,9	5,1
Zusammen ...	21 606	19 404	89,8	100

*) Ergebnis des Mikrozensus. - Bevölkerung am Familienwohnsitz.

3 Familien

3.6 Familien im April 1986 insgesamt und in Einfamilienhaushalten*)

3.6.3 Ausländer

Familien Familienstand	Insgesamt	Darunter Familien, die alleine in einem Haushalt leben		
		1 000	v.H.	
ohne ledige Kinder				
Ehepaare	258	240	93,2	17,8
Alleinstehende Männer	224	178	79,4	13,2
verheiratet getrenntlebend	164	134	81,7	10,0
verwitwet	15	13	82,8	0,9
geschieden	44	31	69,8	2,3
Alleinstehende Frauen	108	77	71,2	5,7
verheiratet getrenntlebend	26	16	61,7	1,2
verwitwet	49	35	71,8	2,6
geschieden	34	26	77,5	1,9
Zusammen ...	590	495	84,0	36,7
mit ledigen Kindern				
Ehepaare	808	776	95,9	57,5
Alleinstehende Männer	23	16	69,2	1,2
ledig	/	/	/	/
verheiratet getrenntlebend	10	8	78,4	0,6
verwitwet	/	/	/	/
geschieden	5	/	/	/
Alleinstehende Frauen	76	62	81,9	4,6
ledig	12	8	66,1	0,6
verheiratet getrenntlebend	18	16	89,9	1,2
verwitwet	19	17	87,6	1,3
geschieden	26	21	79,7	1,5
Zusammen ...	907	854	94,1	63,3
Zusammen				
Ehepaare	1 066	1 016	95,3	75,3
Alleinstehende Männer	247	194	78,5	14,4
ledig	/	/	/	/
verheiratet getrenntlebend	175	142	81,5	10,6
verwitwet	19	16	84,1	1,2
geschieden	50	35	70,2	2,6
Alleinstehende Frauen	184	139	75,6	10,3
ledig	12	8	66,1	0,6
verheiratet getrenntlebend	44	32	73,3	2,4
verwitwet	68	52	76,3	3,8
geschieden	60	47	78,5	3,5
Zusammen ...	1 497	1 349	90,1	100

*) Ergebnis des Mikrozensus. - Bevölkerung am Familienwohnsitz.

3 Familien

3.7 Durchschnittliche Familiengröße im April 1986 nach Familienstand und Staatsangehörigkeit der Bezugsperson *)

1 000

Familien	Ins- gesamt	Ehe- paare	Alleinstehende									
			zu- sammen	Männer			zu- sammen	Frauen davon				
				zu- sam- men 1)	verhei- ratet getrennt- lebend	ver- witwet		ge- schie- den	zu- sammen	ledig	verhei- ratet getrennt- lebend	ver- witwet

mit deutscher Bezugsperson

Bezugs- person	21 606	13 680	7 927	1 761	257	762	721	6 166	195	316	4 455	1 201
Ehefrauen ...	13 680	13 680	x	x	x	x	x	x	x	x	x	x
Kinder	15 751	13 358	2 393	350	50	164	112	2 043	222	216	853	752
Familienmit- glieder	51 037	40 717	10 320	2 111	307	926	833	8 209	417	532	5 308	1 953
Personen je Familie	2,36	2,98	1,30	1,20	1,19	1,22	1,16	1,33	2,14	1,68	1,19	1,63

mit ausländischer Bezugsperson

Bezugs- person	1 497	1 066	431	247	175	19	50	184	12	44	68	60
Ehefrauen ...	1 066	1 066	x	x	x	x	x	x	x	x	x	x
Kinder	1 820	1 669	151	34	15	8	7	117	14	29	33	41
Familienmit- glieder	4 383	3 801	582	282	189	27	57	300	27	72	101	101
Personen je Familie	2,93	3,57	1,35	1,14	1,08	1,41	1,14	1,64	2,15	1,66	1,48	1,68

Insgesamt

Bezugs- person	23 103	14 746	8 358	2 008	431	781	771	6 349	207	359	4 522	1 261
Ehefrauen ...	14 746	14 746	x	x	x	x	x	x	x	x	x	x
Kinder	17 571	15 027	2 544	385	65	172	119	2 160	236	245	886	793
Familienmit- glieder	55 420	44 518	10 902	2 393	496	953	890	8 509	443	604	5 408	2 053
Personen je Familie	2,40	3,02	1,30	1,19	1,15	1,22	1,15	1,34	2,14	1,68	1,20	1,63

*) Ergebnis des Mikrozensus. - Bevölkerung am Familien-
wohnsitz.

1) Einschl. einer geringen Zahl lediger Väter.

3 Familien
3.8 Familien im April 1986 nach Familienstand und Ländern *)
1 000

Familienstand der Bezugsperson	Bundesgebiet	Schleswig-Holstein	Hamburg	Niedersachsen	Bremen	Nordrhein-Westfalen	Hessen	Rheinland-Pfalz	Baden-Württemberg	Bayern	Saarland	Berlin (West)
ohne Kinder												
Männer												
ledig	x	x	x	x	x	x	x	x	x	x	x	x
verheiratet zusammenlebend	6 097	277	175	713	74	1 707	558	367	830	1 092	110	194
verheiratet getrenntlebend	386	12	13	28	6	97	36	18	79	69	/	25
verwitwet	659	26	22	96	8	168	60	42	90	110	11	26
geschieden	681	29	33	70	12	177	60	33	83	129	9	46
Zusammen ...	7 822	344	242	907	101	2 150	713	460	1 081	1 400	134	290
Frauen												
ledig	x	x	x	x	x	x	x	x	x	x	x	x
verheiratet zusammenlebend	-	-	-	-	-	-	-	-	-	-	-	-
verheiratet getrenntlebend	200	9	9	18	/	58	16	7	27	37	/	14
verwitwet	3 878	162	115	500	53	1 038	345	230	518	693	66	158
geschieden	724	30	41	76	13	178	66	30	89	134	9	59
Zusammen ...	4 802	201	164	593	69	1 274	427	267	634	864	77	230
Zusammen												
ledig	x	x	x	x	x	x	x	x	x	x	x	x
verheiratet zusammenlebend	6 097	277	175	713	74	1 707	558	367	830	1 092	110	194
verheiratet getrenntlebend	586	22	21	45	10	155	51	25	106	107	7	39
verwitwet	4 536	188	137	595	61	1 206	405	272	608	803	77	184
geschieden	1 404	59	74	146	25	355	126	63	172	263	18	104
Zusammen ...	12 624	545	406	1 500	170	3 424	1 140	727	1 715	2 264	211	521
mit Kindern												
Männer												
ledig	25	/	/	/	/	7	/	/	/	/	/	/
verheiratet zusammenlebend	8 649	359	170	1 011	73	2 399	814	547	1 386	1 551	163	176
verheiratet getrenntlebend	45	/	/	5	/	12	/	/	6	6	/	/
verwitwet	123	6	/	16	/	34	9	7	19	24	/	/
geschieden	90	/	/	11	/	24	8	5	13	13	/	/
Zusammen ...	8 932	375	180	1 045	78	2 476	837	563	1 428	1 596	168	187
Frauen												
ledig	207	7	10	23	/	48	14	8	29	49	/	13
verheiratet zusammenlebend	-	-	-	-	-	-	-	-	-	-	-	-
verheiratet getrenntlebend	159	7	5	15	/	44	18	9	21	26	/	9
verwitwet	645	27	12	86	6	166	54	42	95	132	12	15
geschieden	537	25	24	59	8	142	46	25	73	101	8	26
Zusammen ...	1 548	67	51	183	20	401	132	83	217	308	26	62
Zusammen												
ledig	232	9	11	25	/	55	16	9	33	52	/	15
verheiratet zusammenlebend	8 649	359	170	1 011	73	2 399	814	547	1 386	1 551	163	176
verheiratet getrenntlebend	204	10	7	20	/	57	22	11	27	33	/	12
verwitwet	767	33	15	102	7	201	62	49	113	155	14	17
geschieden	627	30	28	70	10	166	54	30	86	113	10	30
Zusammen ...	10 480	441	232	1 228	98	2 877	968	645	1 645	1 904	194	249
Insgesamt												
Männer												
ledig	25	/	/	/	/	7	/	/	/	/	/	/
verheiratet zusammenlebend	14 746	636	345	1 724	147	4 106	1 372	914	2 216	2 642	273	370
verheiratet getrenntlebend	431	15	15	33	7	109	40	20	85	75	6	28
verwitwet	781	32	25	111	9	203	68	49	109	134	13	28
geschieden	771	34	37	81	14	201	68	39	96	142	10	50
Zusammen ...	16 754	718	423	1 952	178	4 626	1 549	1 023	2 510	2 996	302	478
Frauen												
ledig	207	7	10	23	/	48	14	8	29	49	/	13
verheiratet zusammenlebend	-	-	-	-	-	-	-	-	-	-	-	-
verheiratet getrenntlebend	359	17	14	32	6	102	34	16	48	64	/	23
verwitwet	4 522	188	127	586	58	1 204	399	272	612	825	78	173
geschieden	1 261	56	65	135	21	320	112	55	162	234	18	84
Zusammen ...	6 349	268	215	776	89	1 675	559	350	851	1 172	103	292
Insgesamt												
ledig	232	9	11	25	/	55	16	9	33	52	/	15
verheiratet zusammenlebend	14 746	636	345	1 724	147	4 106	1 372	914	2 216	2 642	273	370
verheiratet getrenntlebend	790	32	29	65	14	212	74	35	132	139	10	50
verwitwet	5 303	221	152	697	68	1 407	468	321	721	959	91	201
geschieden	2 031	89	102	217	35	521	179	93	258	376	27	134
Insgesamt ...	23 103	986	638	2 728	267	6 300	2 108	1 373	3 360	4 168	405	770

*) Ergebnis des Mikrozensus. - Bevölkerung am Familienwohnsitz.

3 Familien
3.9 Familien im April 1986 nach Ländern, Zahl der ledigen Kinder in der Familie
sowie Staatsangehörigkeit der Bezugsperson*)

1 000

Land	Ins- gesamt	Ohne Kinder	Mit ... Kind(ern)						Kinder
			zusammen	1	2	3	4	5 und mehr	
mit deutscher Bezugsperson									
Schleswig-Holstein	955	532	423	212	159	41	8	/	699
Hamburg	582	384	197	119	65	12	/	/	292
Niedersachsen	2 628	1 464	1 164	583	411	127	31	13	1 976
Bremen	253	164	89	51	30	8	/	/	138
Nordrhein-Westfalen	5 882	3 279	2 602	1 386	899	245	55	18	4 233
Hessen	1 946	1 076	869	452	328	74	12	/	1 394
Rheinland-Pfalz	1 310	701	609	308	228	60	12	/	1 000
Baden-Württemberg	3 067	1 593	1 475	703	561	162	38	11	2 524
Bayern	3 915	2 154	1 762	912	617	173	43	16	2 925
Saarland	386	205	182	101	64	14	/	/	283
Berlin (West)	684	483	201	131	57	11	/	/	288
Bundesgebiet ...	21 606	12 034	9 572	4 956	3 419	925	205	67	15 751
mit ausländischer Bezugsperson									
Schleswig-Holstein	32	13	19	7	7	/	/	/	37
Hamburg	57	22	34	15	12	/	/	/	64
Niedersachsen	100	36	64	25	24	10	/	/	127
Bremen	14	6	8	/	/	/	/	/	19
Nordrhein-Westfalen	419	145	274	104	93	48	18	11	565
Hessen	163	64	99	38	39	15	/	/	194
Rheinland-Pfalz	62	26	36	13	15	6	/	/	73
Baden-Württemberg	293	123	170	61	65	29	11	5	347
Bayern	253	111	142	58	55	19	5	/	273
Saarland	19	7	12	5	/	/	/	/	24
Berlin (West).....	86	38	48	18	18	7	/	/	98
Bundesgebiet ...	1 497	590	907	348	332	146	51	30	1 820
Insgesamt									
Schleswig-Holstein	986	545	441	219	166	45	9	/	735
Hamburg	638	406	232	134	77	16	/	/	357
Niedersachsen	2 728	1 500	1 228	608	435	137	34	14	2 102
Bremen	267	170	98	54	33	9	/	/	157
Nordrhein-Westfalen	6 300	3 424	2 877	1 490	991	293	73	29	4 797
Hessen	2 108	1 140	968	490	367	89	16	6	1 588
Rheinland-Pfalz	1 373	727	645	321	243	66	14	/	1 074
Baden-Württemberg	3 360	1 715	1 645	764	626	191	49	16	2 870
Bayern	4 168	2 264	1 904	970	672	192	49	21	3 197
Saarland	405	211	194	106	68	16	/	/	307
Berlin (West)	770	521	249	149	75	19	/	/	386
Bundesgebiet ...	23 103	12 624	10 480	5 304	3 751	1 071	256	97	17 571

*) Ergebnis des Mikrozensus. - Bevölkerung am Familienwohnsitz.

3 Familien
 3.10 Familien im April 1986 mit ausländischer Bezugsperson nach Altersgruppen
 und Zahl der ledigen Kinder in der Familie *)
 1 000

Familien Zahl der Kinder in der Familie	Ins- gesamt	Ehe- paare	Alleinstehende									
			zu- sammen	Männer			zu- sammen	Frauen				
				zu- sam- men 1)	verhei- ratet getrennt- lebend	ver- witwet		ge- schie- den	ledig	verhei- ratet getrennt- lebend	ver- witwet	ge- schie- den
Insgesamt												
Familien	1 497	1 066	431	247	175	19	50	184	12	44	68	60
ohne Kinder												
Familien	590	258	332	224	164	15	44	108	-	26	49	34
mit Kindern (ohne Altersbegrenzung)												
1 Kind	348	285	63	16	7	/	/	47	11	10	11	16
2 Kinder	332	307	26	5	/	/	/	21	/	6	5	8
3 Kinder und mehr ..	227	217	10	/	/	/	/	8	/	/	/	/
Familien	907	808	99	23	10	/	5	76	12	18	19	26
Kinder	1 820	1 669	151	34	15	8	7	117	14	29	33	41
mit Kindern unter 3 Jahren												
Familien	222	211	12	/	/	/	/	10	/	/	/	/
Kinder	245	232	13	/	/	/	/	11	/	/	/	/
mit Kindern unter 6 Jahren												
1 Kind	289	269	21	/	/	/	/	17	7	5	/	/
2 Kinder	89	87	/	/	/	-	/	/	/	/	/	/
3 Kinder und mehr ..	14	14	/	/	-	/	/	/	-	/	-	-
Familien	393	370	24	/	/	/	/	19	7	6	/	5
Kinder	513	486	27	5	/	/	/	22	8	7	/	6
mit Kindern unter 15 Jahren												
1 Kind	342	297	45	8	/	/	/	37	10	10	5	13
2 Kinder	256	243	13	/	/	/	/	11	/	/	/	/
3 Kinder und mehr ..	131	127	/	/	/	/	/	/	-	/	/	/
Familien	729	667	62	11	/	/	/	51	11	14	9	18
Kinder	1 298	1 214	85	17	6	/	/	68	12	19	13	25
mit Kindern unter 18 Jahren												
1 Kind	343	294	49	10	/	/	/	39	10	9	6	14
2 Kinder	292	274	18	/	/	/	/	15	/	/	/	6
3 Kinder und mehr ..	176	169	7	/	/	/	/	5	-	/	/	/
Familien	810	737	73	14	/	/	/	59	11	15	11	22
Kinder	1 539	1 431	108	21	7	/	6	87	13	23	18	33

*) Ergebnis des Mikrozensus. - Bevölkerung am Familien-
 wohnsitz.

1) Einschl. einer geringen Zahl lediger Väter.

3 Familien

3.11 Familien im April 1986 nach Beteiligung am Erwerbsleben, Stellung im Beruf und Familienstand der Bezugsperson *)

1 000

Beteiligung am Erwerbsleben Stellung im Beruf der Bezugsperson	Ins- gesamt	Ehe- paare	Alleinstehende									
			zu- sammen	Männer darunter			zu- sammen	Frauen davon				
				zu- sam- men 1)	verhei- ratet getrennt- lebend	ver- witwet		ge- schie- den	zu- sammen	ledig	verhei- ratet getrennt- lebend	ver- witwet
ohne Kinder												
Erwerbstätige	4 451	2 938	1 513	822	282	79	461	691	x	114	221	356
Selbständige	577	398	179	108	26	17	65	70	x	7	38	25
darunter: außerhalb der Land- und Forstwirtschaft	506	339	167	102	25	14	63	65	x	7	34	24
Mithelfende Familien- angehörige	51	25	26	6	/	/	/	21	x	/	19	/
darunter: außerhalb der Land- und Forstwirtschaft	13	6	6	/	/	/	/	5	x	/	/	/
Beamte	382	294	88	61	17	/	40	28	x	5	/	20
Angestellte	1 610	1 001	609	243	67	19	157	366	x	65	86	216
Arbeiter	1 831	1 219	611	405	171	36	198	207	x	36	75	95
Nichterwerbstätige	8 171	3 159	5 012	903	104	579	220	4 109	x	86	3 655	368
Zusammen ...	12 622	6 096	6 525	1 725	386	659	681	4 800	x	200	3 876	724
mit Kindern												
Erwerbstätige	8 544	7 625	920	190	37	62	73	730	119	87	175	349
Selbständige	1 171	1 077	95	32	5	12	13	63	6	7	31	20
darunter: außerhalb der Land- und Forstwirtschaft	890	814	77	25	/	7	11	51	5	6	21	19
Mithelfende Familien- angehörige	44	29	14	/	-	/	-	12	/	/	10	/
darunter: außerhalb der Land- und Forstwirtschaft	9	7	/	-	-	-	-	/	/	/	/	/
Beamte	904	855	49	17	/	/	7	33	6	/	/	19
Angestellte	2 897	2 464	434	52	9	15	23	382	71	47	65	200
Arbeiter	3 529	3 201	328	87	20	28	31	241	37	28	66	110
Nichterwerbstätige	1 935	1 023	911	93	8	60	17	818	88	72	470	188
Zusammen ...	10 479	8 648	1 831	283	45	123	90	1 548	207	159	645	537
Insgesamt												
Erwerbstätige	12 996	10 562	2 433	1 012	319	142	534	1 421	119	201	396	705
Selbständige	1 748	1 475	274	140	32	29	78	133	6	14	69	45
darunter: außerhalb der Land- und Forstwirtschaft	1 396	1 153	243	127	30	22	74	116	5	13	55	43
Mithelfende Familien- angehörige	95	54	40	8	/	7	/	32	/	/	29	/
darunter: außerhalb der Land- und Forstwirtschaft	22	13	8	/	/	/	/	7	/	/	6	/
Beamte	1 286	1 149	138	77	20	8	47	60	6	10	7	38
Angestellte	4 507	3 465	1 042	295	75	34	180	748	71	111	150	416
Arbeiter	5 359	4 420	939	492	191	64	228	447	37	65	141	205
Nichterwerbstätige	10 105	4 182	5 923	996	113	639	237	4 927	88	159	4 125	556
Insgesamt ...	23 101	14 744	8 356	2 008	431	781	771	6 348	207	359	4 521	1 261

*) Ergebnis des Mikrozensus. - Bevölkerung am Familien-
wohnsitz.

1) Einschl. einer geringen Zahl lediger Väter.

Aus aufbereitungstechnischen Gründen weichen in dieser
Tabelle die Angaben über Familien von den übrigen Tabellen
ab.

3 Familien

3.12 Familien im April 1986 nach Zahl der ledigen Kinder unter 18 Jahren in der Familie, Beteiligung am Erwerbsleben, Stellung im Beruf und Familienstand der Bezugsperson *)

3.12.1 Insgesamt

1 000

Zahl der ledigen Kinder unter 18 Jahren in der Familie	Insgesamt	Erwerbstätige						Beamte	An-gestellte	Arbeiter	Nicht-erwerbs-tätige
		zu-sammen	Selbständige		Mithelfende Familienangehörige						
			zu-sammen	darunter außerhalb der Land- und Forst-wirtschaft	zu-sammen	darunter außerhalb der Land- und Forst-wirtschaft					
Insgesamt											
Ohne Kinder ¹⁾	15 888	6 580	945	779	82	17	587	2 323	2 643	9 308	
Mit Kindern											
1 Kind	3 973	3 464	393	322	8	/	348	1 248	1 468	509	
2 Kinder	2 497	2 285	296	234	/	/	285	778	923	212	
3 Kinder	583	520	85	51	/	/	55	137	242	63	
4 Kinder und mehr	164	139	23	10	/	-	11	22	83	25	
Anzahl der Kinder 2)	706	597	96	43	/	-	46	90	364	110	
Insgesamt ...	23 103	12 987	1 741	1 396	95	22	1 286	4 507	5 359	10 116	
Ehepaare											
Ohne Kinder ¹⁾	8 496	4 728	721	578	44	9	484	1 568	1 911	3 768	
Mit Kindern											
1 Kind	3 275	3 016	357	291	6	/	322	1 015	1 315	259	
2 Kinder	2 277	2 168	285	225	/	/	277	727	876	109	
3 Kinder	545	508	83	50	/	/	54	133	237	37	
4 Kinder und mehr	152	136	22	10	/	-	11	21	81	17	
Anzahl der Kinder 2)	659	584	95	42	/	-	45	88	355	75	
Zusammen ...	14 746	10 556	1 469	1 153	54	13	1 149	3 465	4 420	4 190	
Alleinstehende Männer											
Ohne Kinder ¹⁾	1 872	904	124	114	8	/	68	264	440	968	
Mit Kindern											
1 Kind	107	84	12	10	-	-	7	26	39	23	
2 Kinder	25	19	/	/	/	-	/	/	11	5	
3 Kinder	/	/	/	/	-	-	-	/	/	/	
4 Kinder und mehr	/	/	/	/	-	-	-	-	/	/	
Anzahl der Kinder 2)	/	/	/	/	-	-	-	-	/	/	
Zusammen ...	2 008	1 011	139	127	8	/	77	295	492	997	
Alleinstehende Frauen											
Ohne Kinder ¹⁾	5 519	948	100	87	30	7	35	491	291	4 572	
Mit Kindern											
1 Kind	592	364	24	21	/	/	19	207	114	227	
2 Kinder	195	98	8	7	/	/	6	46	37	97	
3 Kinder	33	8	/	/	-	-	/	/	/	25	
4 Kinder und mehr	10	/	/	/	-	-	/	/	/	8	
Anzahl der Kinder 2)	44	10	/	/	-	-	/	/	7	34	
Zusammen ...	6 349	1 421	133	116	32	7	60	748	447	4 929	
<u>darunter:</u>											
Verwitwet											
Ohne Kinder ¹⁾	4 377	335	60	49	28	6	/	126	116	4 043	
Mit Kindern											
1 Kind	101	44	6	/	/	-	/	18	19	57	
2 Kinder	34	15	/	/	/	-	/	6	5	18	
3 Kinder	9	/	/	/	-	-	/	/	/	7	
4 Kinder und mehr	/	/	/	/	-	-	-	-	/	/	
Anzahl der Kinder 2)	7	/	/	/	-	-	-	-	/	6	
Zusammen ...	4 522	396	69	55	29	6	7	150	141	4 126	
Geschieden											
Ohne Kinder ¹⁾	878	462	31	30	/	/	23	280	126	416	
Mit Kindern											
1 Kind	256	178	10	10	/	/	11	105	53	78	
2 Kinder	104	58	/	/	/	-	/	29	22	46	
3 Kinder	17	/	/	/	-	-	/	/	/	12	
4 Kinder und mehr	5	/	/	/	-	-	/	/	/	/	
Anzahl der Kinder 2)	23	6	/	/	-	-	/	/	/	17	
Zusammen ...	1 261	705	45	43	/	/	38	416	205	556	

*) Ergebnis des Mikrozensus. - Bevölkerung am Familienwohnsitz.

1) Überhaupt kein Kind bzw. kein Kind unter 18 Jahren.
2) Anzahl der Kinder in Familien mit 4 Kindern und mehr.

3 Familien

3.12 Familien im April 1986 nach Zahl der ledigen Kinder unter 18 Jahren in der Familie, Beteiligung am Erwerbsleben, Stellung im Beruf und Familienstand der Bezugsperson *)

3.12.2 Deutsche

1 000

Zahl der ledigen Kinder unter 18 Jahren in der Familie	Ins-gesamt	Erwerbstätige							Nicht-erwerbs-tätige	
		zu-sammen	Selbständige		Mithelfende Familienangehörige		Beamte	An-gestellte		Arbeiter
			zu-sammen	darunter außerhalb der Land- und Forst-wirtschaft	zu-sammen	darunter außerhalb der Land- und Forst-wirtschaft				
Zusammen										
Ohne Kinder ¹⁾	15 201	6 115	909	744	80	15	587	2 238	2 300	9 086
Mit Kindern										
1 Kind	3 630	3 177	370	300	7	/	348	1 189	1 263	453
2 Kinder	2 205	2 026	272	211	/	/	285	737	728	179
3 Kinder	465	417	79	45	/	/	55	128	155	48
4 Kinder und mehr	105	89	21	9	/	-	11	19	38	16
Anzahl der Kinder 2)	446	377	89	36	/	-	46	81	160	69
Zusammen ...	21 606	11 824	1 651	1 309	92	20	1 286	4 311	4 484	9 782
Ehepaare										
Ohne Kinder ¹⁾	8 167	4 488	698	556	42	8	484	1 522	1 742	3 679
Mit Kindern										
1 Kind	2 981	2 761	337	271	6	/	322	969	1 128	219
2 Kinder	2 003	1 920	263	203	/	/	277	689	689	83
3 Kinder	433	408	78	44	/	/	54	124	151	25
4 Kinder und mehr	96	87	21	8	/	-	11	19	37	9
Anzahl der Kinder 2)	407	369	88	35	/	-	45	79	156	38
Zusammen ...	13 680	9 665	1 396	1 082	52	12	1 149	3 323	3 746	4 014
Alleinstehende Männer										
Ohne Kinder ¹⁾	1 639	732	115	105	8	/	68	241	301	907
Mit Kindern										
1 Kind	97	76	11	9	-	-	7	23	35	21
2 Kinder	22	17	/	/	/	/	/	/	9	/
3 Kinder	/	/	/	/	-	-	-	/	/	/
4 Kinder und mehr	/	/	/	/	-	-	-	/	/	/
Anzahl der Kinder 2)	/	/	/	/	-	-	-	-	/	/
Zusammen ...	1 761	828	129	116	8	/	77	269	345	933
Alleinstehende Frauen										
Ohne Kinder ¹⁾	5 395	894	97	84	30	6	35	475	258	4 501
Mit Kindern										
1 Kind	553	339	22	20	/	/	19	197	100	214
2 Kinder	180	89	7	6	/	/	6	44	30	91
3 Kinder	30	7	/	/	-	-	/	/	/	23
4 Kinder und mehr	9	/	/	/	-	-	/	/	/	7
Anzahl der Kinder 2)	37	7	/	/	-	-	/	/	/	30
Zusammen ...	6 166	1 331	127	110	32	7	60	719	393	4 835
<u>darunter:</u>										
Verwitwet										
Ohne Kinder ¹⁾	4 321	324	59	48	28	5	/	124	109	3 996
Mit Kindern										
1 Kind	95	41	6	/	/	-	/	17	16	54
2 Kinder	31	14	/	/	/	-	/	6	/	17
3 Kinder	7	/	/	-	-	-	/	/	/	6
4 Kinder und mehr	/	/	/	-	-	-	-	/	/	/
Anzahl der Kinder 2)	6	/	/	-	-	-	-	-	/	5
Zusammen ...	4 455	380	68	54	28	5	7	148	129	4 075
Geschieden										
Ohne Kinder ¹⁾	840	438	30	29	/	/	23	272	113	402
Mit Kindern										
1 Kind	242	168	9	9	/	/	11	100	48	74
2 Kinder	98	54	/	/	/	/	/	28	19	44
3 Kinder	16	/	/	/	-	-	/	/	/	11
4 Kinder und mehr	/	/	/	/	-	-	/	/	/	/
Anzahl der Kinder 2)	19	/	/	/	-	-	/	/	/	15
Zusammen ...	1 201	666	42	41	/	/	38	401	183	535

*) Ergebnis des Mikrozensus. - Bevölkerung am Familienwohnsitz.

1) Überhaupt kein Kind bzw. kein Kind unter 18 Jahren.
2) Anzahl der Kinder in Familien mit 4 Kindern und mehr.

3 Familien

3.12 Familien im April 1986 nach Zahl der ledigen Kinder unter 18 Jahren in der Familie, Beteiligung am Erwerbsleben, Stellung im Beruf und Familienstand der Bezugsperson *)

3.12.3 Ausländer

1 000

Zahl der ledigen Kinder unter 18 Jahren in der Familie	Ins-gesamt	Erwerbstätige						Beamte	An-gestellte	Arbeiter	Nicht-erwerbs-tätige
		zu-sammen	Selbständige		Mithelfende Familienangehörige						
			zu-sammen	darunter außerhalb der Land- und Forst-wirtschaft	zu-sammen	darunter außerhalb der Land- und Forst-wirtschaft					
Zusammen											
Ohne Kinder ¹⁾	687	465	36	35	/	/	-	85	342	221	
Mit Kindern											
1 Kind	343	287	23	22	/	/	-	59	205	55	
2 Kinder	292	259	24	24	/	/	-	40	195	33	
3 Kinder	117	103	6	6	/	/	-	9	88	15	
4 Kinder und mehr	59	49	/	/	-	-	-	/	45	9	
Anzahl der Kinder 2)	261	219	7	7	-	-	-	9	203	41	
Zusammen ...	1 497	1 163	90	87	/	/	-	196	875	334	
Ehepaare											
Ohne Kinder ¹⁾	329	240	23	22	/	/	-	46	169	89	
Mit Kindern											
1 Kind	294	254	21	20	/	/	-	47	187	40	
2 Kinder	274	248	22	22	/	/	-	38	187	26	
3 Kinder	112	100	6	5	/	/	-	9	86	12	
4 Kinder und mehr	56	48	/	/	-	-	-	/	44	8	
Anzahl der Kinder 2)	252	215	7	7	-	-	-	9	199	36	
Zusammen ...	1 066	891	73	71	/	/	-	142	674	175	
Alleinstehende Männer											
Ohne Kinder ¹⁾	233	172	9	9	/	/	-	23	140	61	
Mit Kindern											
1 Kind	10	8	/	/	-	-	-	/	/	/	
2 Kinder	/	/	/	/	-	-	-	/	/	/	
3 Kinder	/	/	/	/	-	-	-	/	/	/	
4 Kinder und mehr	/	/	-	-	-	-	-	/	/	/	
Anzahl der Kinder 2)	/	/	-	-	-	-	-	-	/	/	
Zusammen ...	247	183	11	10	/	/	-	25	147	64	
Alleinstehende Frauen											
Ohne Kinder ¹⁾	125	54	/	/	/	/	-	16	33	71	
Mit Kindern											
1 Kind	39	25	/	/	-	-	-	11	13	14	
2 Kinder	15	9	/	/	-	-	-	/	6	6	
3 Kinder	/	/	/	/	-	-	-	/	/	/	
4 Kinder und mehr	/	/	-	-	-	-	-	/	/	/	
Anzahl der Kinder 2)	7	/	-	-	-	-	-	-	/	/	
Zusammen ...	184	90	6	6	/	/	-	29	55	94	
<u>darunter:</u> Verwitwet											
Ohne Kinder ¹⁾	57	11	/	/	/	/	-	/	8	46	
Mit Kindern											
1 Kind	6	/	/	/	-	-	-	/	/	/	
2 Kinder	/	/	-	-	-	-	-	/	/	/	
3 Kinder	/	/	/	/	-	-	-	/	/	/	
4 Kinder und mehr	/	/	-	-	-	-	-	/	/	/	
Anzahl der Kinder 2)	/	/	-	-	-	-	-	-	/	/	
Zusammen ...	68	16	/	/	/	/	-	/	12	51	
Geschieden											
Ohne Kinder ¹⁾	38	24	/	/	/	/	-	9	14	14	
Mit Kindern											
1 Kind	14	10	/	/	-	-	-	/	/	/	
2 Kinder	6	/	/	/	-	-	-	/	/	/	
3 Kinder	/	/	-	-	-	-	-	/	/	/	
4 Kinder und mehr	/	/	-	-	-	-	-	/	/	/	
Anzahl der Kinder 2)	/	/	-	-	-	-	-	-	/	/	
Zusammen ...	60	39	/	/	/	/	-	15	22	21	

*) Ergebnis des Mikrozensus. - Bevölkerung am Familien-wohnsitz.

1) Überhaupt kein Kind bzw. kein Kind unter 18 Jahren.
2) Anzahl der Kinder in Familien mit 4 Kindern und mehr.

3 Familien

3.13 Familien im April 1986 nach Altersgruppen, Beteiligung am Erwerbsleben,
Stellung im Beruf und Familienstand der Bezugsperson*)

3.13.1 Ohne ledige Kinder in der Familie

1 000

Alter der Bezugsperson von ... bis unter ... Jahren	Ins- gesamt	Erwerbstätige						Beamte	An- gestellte	Arbeiter	Nicht- erwerbs- tätige
		zu- sammen	Selbständige		Mithelfende Familienangehörige						
			zu- sammen	darunter außerhalb der Land- und Forst- wirtschaft	zu- sammen	darunter außerhalb der Land- und Forst- wirtschaft					
Insgesamt											
unter 25	207	175	/	/	/	/	19	41	110	32	
25 - 45	1 961	1 716	152	142	/	/	187	726	648	244	
45 - 65	4 307	2 396	327	280	13	/	175	825	1 057	1 911	
65 und mehr	6 148	164	94	81	35	6	/	18	16	5 984	
Insgesamt ...	12 622	4 451	577	506	51	13	382	1 610	1 831	8 171	
Ehepaare											
unter 25	137	123	/	/	/	-	17	25	77	14	
25 - 45	1 131	1 049	88	81	/	/	134	424	401	82	
45 - 65	2 635	1 668	242	201	6	/	142	542	736	968	
65 und mehr	2 194	99	65	54	17	/	/	10	6	2 095	
Zusammen ...	6 096	2 938	398	339	25	6	294	1 001	1 219	3 159	
Alleinstehende Männer											
unter 25	34	26	/	/	/	/	/	/	22	7	
25 - 45	507	413	48	45	/	/	35	136	194	94	
45 - 65	572	364	50	47	/	/	24	103	187	208	
65 und mehr	612	18	11	10	/	/	/	/	/	594	
Zusammen ...	1 725	822	108	102	6	/	61	243	405	903	
Alleinstehende Frauen											
unter 25	37	26	/	/	-	-	/	13	12	11	
25 - 45	322	254	16	16	/	/	18	166	54	68	
45 - 65	1 099	364	35	32	6	/	9	180	134	735	
65 und mehr	3 342	47	18	17	15	/	/	7	7	3 295	
Zusammen ...	4 800	691	70	65	21	5	28	366	207	4 109	
darunter: Verwitwet											
unter 25	/	/	-	-	-	-	-	/	/	/	
25 - 45	25	19	/	/	-	-	/	12	/	6	
45 - 65	721	161	21	18	5	/	/	68	65	560	
65 und mehr	3 129	41	16	15	14	/	/	6	6	3 087	
Zusammen ...	3 876	221	38	34	19	/	/	86	75	3 655	
Geschieden											
unter 25	13	9	/	/	-	-	/	5	/	/	
25 - 45	216	175	11	10	/	/	14	115	36	41	
45 - 65	312	167	12	12	/	/	6	94	55	145	
65 und mehr	183	/	/	/	-	-	-	/	/	178	
Zusammen ...	724	356	25	24	/	/	20	216	95	368	

*) Ergebnis des Mikrozensus. - Bevölkerung am Familien-
wohnsitz.

Aus aufbereitungstechnischen Gründen weichen in dieser
Tabelle die Angaben über Familien von den übrigen Tabellen ab.

3 Familien

3.13 Familien im April 1986 nach Altersgruppen, Beteiligung am Erwerbsleben, Stellung im Beruf und Familienstand der Bezugsperson *)

3.13.2 Mit ledigen Kindern in der Familie

1 000

Alter der Bezugsperson von ... bis unter ... Jahren	Insgesamt	Erwerbstätige						Beamte	An-gestellte	Arbeiter	Nicht-erwerbs-tätige
		zu-sammen	Selbständige		Mithelfende Familienangehörige		zu-sammen				
			zu-sammen	darunter außerhalb der Land- und Forst-wirtschaft	zu-sammen	darunter außerhalb der Land- und Forst-wirtschaft					
Insgesamt											
unter 25	229	163	/	/	/	-	12	34	112	66	
25 - 45	5 047	4 595	489	405	7	/	516	1 683	1 899	452	
45 - 65	4 589	3 732	649	462	16	/	376	1 176	1 515	858	
65 und mehr	614	55	28	20	19	/	/	/	/	559	
Insgesamt ...	10 479	8 544	1 171	890	44	9	904	2 897	3 529	1 935	
Ehepaare											
unter 25	139	125	/	/	/	-	11	16	94	14	
25 - 45	4 316	4 107	454	372	6	/	486	1 416	1 744	209	
45 - 65	3 886	3 354	596	423	11	/	357	1 030	1 361	532	
65 und mehr	307	39	23	16	12	/	/	/	/	268	
Zusammen ...	8 648	7 625	1 077	814	29	7	855	2 464	3 201	1 023	
Alleinstehende Männer											
unter 25	7	/	/	/	-	-	/	/	/	/	
25 - 45	95	79	10	9	-	-	7	26	37	16	
45 - 65	136	103	21	16	/	-	9	24	48	34	
65 und mehr	44	/	/	/	/	-	-	/	/	40	
Zusammen ...	283	190	32	25	/	-	17	52	87	93	
Alleinstehende Frauen											
unter 25	83	35	/	/	/	-	/	18	16	48	
25 - 45	636	409	26	24	/	/	22	242	118	227	
45 - 65	566	275	33	24	/	/	10	122	106	292	
65 und mehr	263	12	/	/	6	/	-	/	/	252	
Zusammen ...	1 548	730	63	51	12	/	33	382	241	818	
darunter: Verwitwet											
unter 25	/	/	-	-	-	-	-	/	/	/	
25 - 45	74	40	5	/	-	-	/	21	13	34	
45 - 65	328	124	22	14	/	/	/	43	52	204	
65 und mehr	242	11	/	/	5	/	-	/	/	231	
Zusammen ...	645	175	31	21	10	/	/	65	66	470	
Geschieden											
unter 25	13	/	/	/	/	-	/	/	/	8	
25 - 45	341	234	12	12	/	/	14	139	69	107	
45 - 65	170	109	7	6	-	-	/	59	39	61	
65 und mehr	13	/	/	/	-	-	-	/	/	12	
Zusammen ...	537	349	20	19	/	/	19	200	110	188	

*) Ergebnis des Mikrozensus. - Bevölkerung am Familien-wohnsitz.

Aus aufbereitungstechnischen Gründen weichen in dieser Tabelle die Angaben über Familien von den übrigen Tabellen ab.

3 Familien

3.14 Familien im April 1986 nach Beteiligung am Erwerbsleben und Stellung im Beruf der Ehepartner bzw. der alleinstehenden Bezugsperson*)

3.14.1 Insgesamt

1 000

Beteiligung am Erwerbsleben Stellung im Beruf des Ehemannes Alleinstehende Bezugsperson	Ins- gesamt	Ehefrau bzw. alleinstehende Bezugsperson ist									
		zu- sammen	erwerbstätig				Beamte	Ange- stellte	Ar- beiter	nicht erwerbstätig	
			Selbständige		Mithelfende Fam.-Angeh.					zu- sammen	dar. mit Überw. Lebens- unterhalt durch Rente u.dgl.
			inner- halb	außer- halb	inner- halb	außer- halb					

Ehepaare

ohne ledige Kinder unter 18 Jahren¹⁾

Erwerbstätige											
Selbständige											
in der Land- und Forstwirtschaft ...	143	131	6	/	110	/	/	5	7	12	/
außerh.der Land- und Forstwirtschaft	578	392	/	38	6	81	7	225	36	186	14
Mithelfende Familienangehörige											
in der Land- und Forstwirtschaft ...	35	30	/	/	27	/	/	/	/	6	/
außerh.der Land- und Forstwirtschaft	9	8	-	6	-	/	-	/	/	/	/
Beamte	484	263	/	11	/	/	37	177	37	222	/
Angestellte	1 568	856	/	48	/	/	37	649	118	712	6
Arbeiter	1 911	1 002	/	24	30	/	13	397	535	909	7
Zusammen ...	4 728	2 681	12	128	175	86	94	1 453	733	2 048	35
Nichterwerbstätige	3 768	410	/	32	5	/	15	183	170	3 359	3 199
darunter:											
mit überwiegendem Lebensunterhalt											
durch Rente und dgl.	3 489	289	/	23	/	/	7	126	125	3 199	3 199
Zusammen ...	8 496	3 090	14	159	181	89	109	1 635	902	5 406	3 234

mit ledigen Kindern unter 18 Jahren

Erwerbstätige											
Selbständige											
in der Land- und Forstwirtschaft ...	173	157	5	/	135	/	/	9	6	15	/
außerh.der Land- und Forstwirtschaft	575	384	/	42	/	63	18	221	36	191	/
Mithelfende Familienangehörige											
in der Land- und Forstwirtschaft ...	6	5	/	-	/	-	/	/	/	/	/
außerh.der Land- und Forstwirtschaft	/	/	-	/	-	/	-	/	/	/	/
Beamte	664	263	/	17	/	/	64	146	33	402	/
Angestellte	1 897	677	/	55	8	/	53	455	102	1 220	/
Arbeiter	2 509	948	/	29	54	/	11	303	545	1 561	/
Zusammen ...	5 828	2 438	14	146	205	71	147	1 133	722	3 390	/
Nichterwerbstätige	422	149	/	11	/	/	8	60	68	272	140
darunter:											
mit überwiegendem Lebensunterhalt											
durch Rente und dgl.	192	52	/	/	/	/	/	18	27	140	140
Zusammen ...	6 249	2 587	14	157	207	71	155	1 193	790	3 662	144

Insgesamt

Erwerbstätige											
Selbständige											
in der Land- und Forstwirtschaft ...	316	288	11	/	245	/	/	14	13	28	/
außerh.der Land- und Forstwirtschaft	1 153	776	/	79	10	144	25	446	72	377	15
Mithelfende Familienangehörige											
in der Land- und Forstwirtschaft ...	41	35	/	/	30	/	/	/	/	6	/
außerh.der Land- und Forstwirtschaft	13	11	-	9	-	/	-	/	/	/	/
Beamte	1 149	525	/	28	/	/	101	322	69	623	/
Angestellte	3 465	1 533	/	103	11	/	90	1 104	219	1 932	7
Arbeiter	4 420	1 950	6	53	83	5	24	699	1 080	2 470	8
Zusammen ...	10 556	5 118	26	274	381	157	241	2 586	1 455	5 437	39
Nichterwerbstätige	4 190	559	/	43	7	/	23	243	237	3 631	3 339
darunter:											
mit überwiegendem Lebensunterhalt											
durch Rente und dgl.	3 681	342	/	27	6	/	9	143	152	3 339	3 339
Insgesamt ...	14 746	5 677	28	316	388	160	264	2 829	1 692	9 068	3 379

Alleinstehende Bezugsperson

ohne ledige Kinder unter 18 Jahren¹⁾

Männer	1 872	904	10	114	7	/	68	264	440	968	821
Frauen	5 519	948	13	87	24	7	35	491	291	4 572	4 368
Zusammen ...	7 391	1 852	23	201	31	8	103	755	732	5 539	5 190

mit ledigen Kindern unter 18 Jahren

Männer	137	107	/	13	/	-	9	31	52	29	14
Frauen	830	473	/	29	/	/	25	257	156	357	210
Zusammen ...	966	580	6	42	/	/	34	288	208	387	224

Insgesamt

Männer	2 008	1 011	12	127	7	/	77	295	492	997	835
Frauen	6 349	1 421	17	116	25	7	60	748	447	4 929	4 579
Insgesamt ...	8 358	2 432	29	243	32	8	138	1 042	939	5 926	5 414

*) Ergebnis des Mikrozensus. - Bevölkerung am Familienwohnsitz.

1) Überhaupt kein Kind bzw. kein Kind unter 18 Jahren.

3 Familien

3.14 Familien im April 1986 nach Beteiligung am Erwerbsleben und Stellung im Beruf der Ehepartner bzw. der alleinstehenden Bezugsperson*)

3.14.2 Deutsche

1 000

Beteiligung am Erwerbsleben Stellung im Beruf des Ehemannes Alleinstehende Bezugsperson	Ins- gesamt	Ehefrau bzw. alleinstehende Bezugsperson ist								
		erwerbstätig						nicht erwerbstätig		
		zu- sammen	Selbständige		Mithelfende Fam.-Angeh.		Beamte	Ange- stellte	Ar- beiter	zu- sammen

Ehepaare
ohne ledige Kinder unter 18 Jahren¹⁾

Erwerbstätige											
Selbständige											
in der Land- und Forstwirtschaft ...	142	130	6	/	109	/	/	/	7	12	/
außerh.der Land- und Forstwirtschaft	556	378	/	35	5	78	7	219	34	178	14
Mithelfende Familienangehörige											
in der Land- und Forstwirtschaft ...	34	29	/	/	26	/	/	/	/	6	/
außerh.der Land- und Forstwirtschaft	8	7	-	5	-	-	-	-	-	-	-
Beamte	484	263	/	11	/	/	37	177	37	222	/
Angestellte	1 522	829	/	46	/	/	36	627	116	693	6
Arbeiter	1 742	906	/	22	30	/	12	381	458	836	7
Zusammen ...	4 488	2 541	12	120	174	83	92	1 408	652	1 947	35
Nichterwerbstätige	3 679	380	/	30	5	/	14	173	152	3 299	3 153
darunter:											
mit überwiegendem Lebensunterhalt											
durch Rente und dgl.	3 430	277	/	22	/	/	7	122	117	3 153	3 153
Zusammen ...	8 167	2 921	14	151	179	86	107	1 581	804	5 246	3 188

mit ledigen Kindern unter 18 Jahren

Erwerbstätige											
Selbständige											
in der Land- und Forstwirtschaft ...	172	156	5	/	134	/	/	9	6	15	/
außerh.der Land- und Forstwirtschaft	526	351	/	36	/	57	17	207	29	176	/
Mithelfende Familienangehörige											
in der Land- und Forstwirtschaft ...	6	5	/	-	/	-	/	/	/	/	/
außerh.der Land- und Forstwirtschaft	/	/	-	/	-	/	-	/	/	/	/
Beamte	664	263	/	17	/	/	64	146	33	402	/
Angestellte	1 801	641	/	51	8	/	51	429	98	1 160	/
Arbeiter	2 005	750	/	25	53	/	10	278	377	1 255	/
Zusammen ...	5 177	2 168	13	132	203	64	143	1 070	542	3 009	/
Nichterwerbstätige	335	116	/	10	/	/	8	50	46	220	119
darunter:											
mit überwiegendem Lebensunterhalt											
durch Rente und dgl.	163	44	/	/	/	/	/	16	21	119	119
Zusammen ...	5 512	2 284	13	142	205	65	151	1 120	588	3 229	123

Zusammen

Erwerbstätige											
Selbständige											
in der Land- und Forstwirtschaft ...	314	286	11	/	243	/	/	13	13	28	/
außerh.der Land- und Forstwirtschaft	1 082	729	/	72	9	135	24	426	63	353	15
Mithelfende Familienangehörige											
in der Land- und Forstwirtschaft ...	40	34	/	/	29	/	/	/	/	6	/
außerh.der Land- und Forstwirtschaft	12	10	-	8	-	/	-	/	/	/	/
Beamte	1 149	525	/	28	/	/	101	322	69	623	/
Angestellte	3 323	1 470	/	97	11	/	87	1 056	213	1 853	7
Arbeiter	3 746	1 656	6	47	83	/	22	659	835	2 091	8
Zusammen ...	9 665	4 709	25	253	377	148	236	2 478	1 194	4 956	39
Nichterwerbstätige	4 014	495	/	40	7	/	22	223	197	3 519	3 272
darunter:											
mit überwiegendem Lebensunterhalt											
durch Rente und dgl.	3 593	322	/	26	6	/	9	138	138	3 272	3 272
Zusammen ...	13 680	5 204	27	293	384	151	257	2 701	1 391	8 475	3 310

Alleinstehende Bezugsperson

ohne ledige Kinder unter 18 Jahren¹⁾

Männer	1 639	732	10	105	7	/	68	241	301	907	790
Frauen	5 395	894	13	84	24	6	35	475	258	4 501	4 317
Zusammen ...	7 034	1 626	23	188	31	7	103	715	559	5 407	5 107

mit ledigen Kindern unter 18 Jahren

Männer	122	96	/	12	/	-	9	28	45	26	12
Frauen	771	437	/	27	/	/	25	244	135	334	197
Zusammen ...	893	533	6	39	/	/	34	273	179	361	209

Zusammen

Männer	1 761	828	12	116	7	/	77	269	345	933	802
Frauen	6 166	1 331	17	110	25	7	60	719	393	4 835	4 514
Zusammen ...	7 927	2 159	29	227	32	8	138	988	738	5 768	5 316

*) Ergebnis des Mikrozensus. - Bevölkerung am Familien-
wohnsitz.

1) Überhaupt kein Kind bzw. kein Kind unter 18 Jahren.

3 Familien

3.14 Familien im April 1986 nach Beteiligung am Erwerbsleben und Stellung im Beruf der Ehepartner bzw. der alleinstehenden Bezugsperson*)

3.14.3 Ausländer

1 000

Beteiligung am Erwerbsleben Stellung im Beruf des Ehemannes Alleinstehende Bezugsperson	Ins- gesamt	Ehefrau bzw. alleinstehende Bezugsperson ist								
		erwerbstätig						nicht erwerbstätig		
		zu- sammen	Selbständige		Mithelfende Fam.-Angeh.		Beamte	Ange- stellte	Ar- beiter	zu- sammen
inner- halb	außer- halb		inner- halb	außer- halb	der Land- und Forstwirtschaft					

Ehepaare

ohne ledige Kinder unter 18 Jahren¹⁾

Erwerbstätige											
Selbständige											
in der Land- und Forstwirtschaft ...	/	/	/	-	/	-	-	/	-	-	-
außerh.der Land- und Forstwirtschaft	22	14	-	/	/	/	/	6	/	8	-
Mithelfende Familienangehörige											
in der Land- und Forstwirtschaft ...	/	/	-	-	/	-	-	-	-	-	-
außerh.der Land- und Forstwirtschaft	/	/	-	/	-	-	-	-	-	-	-
Beamte	-	-	-	-	-	-	-	-	-	-	-
Angestellte	46	27	-	/	-	-	/	22	/	19	-
Arbeiter	169	96	-	/	-	/	/	16	77	74	/
Zusammen ...	240	140	/	7	/	/	/	45	81	101	/
Nichterwerbstätige	89	30	-	/	-	-	/	10	18	59	46
darunter:											
mit überwiegendem Lebensunterhalt durch Rente und dgl.	58	12	-	/	-	-	-	/	8	46	46
Zusammen ...	329	169	/	9	/	/	/	54	99	160	47

mit ledigen Kindern unter 18 Jahren

Erwerbstätige											
Selbständige											
in der Land- und Forstwirtschaft ...	/	/	-	-	/	-	-	-	/	-	-
außerh.der Land- und Forstwirtschaft	49	34	/	5	/	6	/	14	7	16	/
Mithelfende Familienangehörige											
in der Land- und Forstwirtschaft ...	-	-	-	-	-	-	-	-	-	-	-
außerh.der Land- und Forstwirtschaft	/	/	-	/	-	-	-	-	/	/	-
Beamte	-	-	-	-	-	-	-	-	-	-	-
Angestellte	96	36	/	/	/	-	/	26	/	60	-
Arbeiter	504	198	/	/	/	/	/	24	169	306	/
Zusammen ...	651	270	/	14	/	6	/	64	180	381	/
Nichterwerbstätige	86	34	-	/	-	-	/	10	22	52	21
darunter:											
mit überwiegendem Lebensunterhalt durch Rente und dgl.	29	8	-	/	-	-	-	/	6	21	21
Zusammen ...	737	304	/	15	/	6	/	74	202	433	22

Zusammen

Erwerbstätige											
Selbständige											
in der Land- und Forstwirtschaft ...	/	/	/	-	/	-	-	/	/	-	-
außerh.der Land- und Forstwirtschaft	71	48	/	8	/	9	/	20	9	23	/
Mithelfende Familienangehörige											
in der Land- und Forstwirtschaft ...	/	/	-	-	/	-	-	-	-	-	-
außerh.der Land- und Forstwirtschaft	/	/	-	/	-	-	-	-	/	/	-
Beamte	-	-	-	-	-	-	-	-	-	-	-
Angestellte	142	63	/	6	/	-	/	48	6	79	-
Arbeiter	674	294	/	6	/	/	/	40	246	379	/
Zusammen ...	891	409	/	21	/	9	5	108	261	482	/
Nichterwerbstätige	175	64	-	/	-	-	/	19	40	112	68
darunter:											
mit überwiegendem Lebensunterhalt durch Rente und dgl.	88	20	-	/	-	-	-	5	14	68	68
Zusammen ...	1 066	473	/	24	/	9	7	128	301	593	68

Alleinstehende Bezugsperson

ohne ledige Kinder unter 18 Jahren¹⁾

Männer	233	172	/	9	/	/	-	23	140	61	31
Frauen	125	54	/	/	-	/	-	16	33	71	52
Zusammen ...	358	225	/	13	/	/	-	39	173	132	83

mit ledigen Kindern unter 18 Jahren

Männer	14	11	/	/	-	-	-	/	7	/	/
Frauen	59	36	-	/	-	-	-	12	21	23	13
Zusammen ...	73	47	/	/	-	-	-	15	28	26	15

Zusammen

Männer	247	183	/	10	/	/	-	25	147	64	33
Frauen	184	90	-	6	-	/	-	29	55	94	65
Zusammen ...	431	273	/	16	/	/	-	54	201	158	98

*) Ergebnis des Mikrozensus. - Bevölkerung am Familienwohnsitz.

1) Überhaupt kein Kind bzw. kein Kind unter 18 Jahren.

3 Familien

3.15 Familien im April 1986 nach Familienstand, Beteiligung am Erwerbsleben, monatlichem Nettoeinkommen des Ehepartners bzw. der Alleinstehenden und Altersgruppen der ledigen Kinder in der Familie*)

1 000

Familienstand Beteiligung am Erwerbsleben	Ins- gesamt	Kein Ein- kommen	Mit einem monatlichen Nettoeinkommen von ... bis unter ... DM										Selbstän- dige Land- wirte, Mit- helfende Familien- angehörige	Ohne Angabe
			unter 600	600 1 200	1 200 1 400	1 400 1 800	1 800 2 500	2 500 3 000	3 000 3 500	3 500 4 000	4 000 5 000	5 000 und mehr		

Monatliches Nettoeinkommen des Ehemannes bzw. des alleinstehenden männlichen Elternteils mit Kindern (ohne Altersbegrenzung)

Ehepaare	8 649	51	73	353	231	1 070	3 169	983	687	426	491	464	292	361
davon ist Ehemann:														
nicht erwerbstätig ...	1 028	51	45	231	109	201	207	44	28	13	15	10	/	69
erwerbstätig	7 621	-	27	122	121	868	2 962	939	658	413	476	454	288	292
davon:														
Ehemann allein														
erwerbstätig	4 298	-	9	47	56	438	1 747	586	411	252	301	268	25	157
beide Ehepartner														
erwerbstätig	3 323	-	19	75	65	430	1 215	353	247	161	175	186	263	135
Alleinstehende	283	/	10	40	16	48	84	22	12	9	9	8	9	14

Monatliches Nettoeinkommen der Ehefrau bzw. des alleinstehenden weiblichen Elternteils mit Kindern (ohne Altersbegrenzung)

Ehepaare	8 649	4 548	864	1 350	259	409	326	59	41	22	20	17	454	281
davon ist Ehemann:														
nicht erwerbstätig ...	1 028	532	161	140	31	43	40	9	5	/	/	/	8	51
erwerbstätig	7 621	4 016	703	1 210	228	366	286	51	36	19	16	16	446	230
davon:														
Ehemann allein														
erwerbstätig	4 298	4 016	122	80	6	6	/	/	/	/	/	/	/	61
beide Ehepartner														
erwerbstätig	3 323	-	581	1 130	222	360	282	50	36	18	16	14	446	169
Alleinstehende	1 548	26	144	503	169	253	243	40	27	11	8	6	23	94

Monatliches Nettoeinkommen des Ehemannes bzw. des alleinstehenden männlichen Elternteils mit Kindern unter 3 Jahren

Ehepaare	1 464	17	16	56	35	190	584	176	110	62	72	53	36	56
davon ist Ehemann:														
nicht erwerbstätig ...	98	17	10	31	10	9	6	/	/	/	/	/	/	12
erwerbstätig	1 365	-	6	25	25	181	577	175	109	62	72	53	36	44
davon:														
Ehemann allein														
erwerbstätig	931	-	/	13	15	111	411	132	81	44	52	35	/	28
beide Ehepartner														
erwerbstätig	435	-	/	12	10	69	166	42	28	18	20	19	31	16
Alleinstehende	12	/	/	/	/	/	/	/	/	/	/	/	/	/

Monatliches Nettoeinkommen der Ehefrau bzw. des alleinstehenden weiblichen Elternteils mit Kindern unter 3 Jahren

Ehepaare	1 464	871	131	189	36	65	52	11	6	/	/	/	48	49
davon ist Ehemann:														
nicht erwerbstätig ...	98	35	16	16	/	7	9	/	/	/	/	/	-	6
erwerbstätig	1 365	836	115	172	32	58	43	8	5	/	/	/	48	42
davon:														
Ehemann allein														
erwerbstätig	931	836	44	28	/	/	/	/	/	-	-	/	-	19
beide Ehepartner														
erwerbstätig	435	-	71	144	31	56	42	8	/	/	/	/	48	24
Alleinstehende	128	7	21	47	12	16	10	/	/	/	/	/	/	11

Monatliches Nettoeinkommen des Ehemannes bzw. des alleinstehenden männlichen Elternteils mit Kindern unter 6 Jahren

Ehepaare	2 501	23	25	91	56	306	985	315	206	112	127	103	58	95
davon ist Ehemann:														
nicht erwerbstätig ...	154	23	15	49	16	17	12	/	/	/	/	/	/	18
erwerbstätig	2 347	-	10	42	39	289	973	312	205	112	127	103	58	77
davon:														
Ehemann allein														
erwerbstätig	1 538	-	/	19	21	168	666	227	147	78	88	64	7	49
beide Ehepartner														
erwerbstätig	809	-	6	23	18	121	307	85	58	34	39	39	51	28
Alleinstehende	24	/	/	/	/	/	7	/	/	/	/	/	/	/

*) Ergebnis des Mikrozensus. - Bevölkerung am Familienwohnsitz.

3 Familien

3.15 Familien im April 1986 nach Familienstand, Beteiligung am Erwerbsleben, monatlichen Nettoeinkommen des Ehepartners bzw. der Alleinstehenden und Altersgruppen der ledigen Kinder in der Familie*)

1 000

Familienstand Beteiligung am Erwerbsleben	Ins- gesamt	Kein Ein- kommen	Mit einem monatlichen Nettoeinkommen von ... bis unter ... DM										Selbstän- dige Land- wirte, Mit- helfende Familien- angehörige	Ohne Angabe
			unter 600	600 1 200	1 200 1 400	1 400 1 800	1 800 2 500	2 500 3 000	3 000 3 500	3 500 4 000	4 000 5 000	5 000 und mehr		

Monatliches Nettoeinkommen der Ehefrau bzw. des alleinstehenden weiblichen Elternteils
mit Kindern unter 6 Jahren

Ehepaare	2 501	1 481	215	326	67	115	89	18	13	7	/	/	86	77
davon ist Ehemann:														
nicht erwerbstätig ...	154	61	22	24	6	11	13	/	/	/	/	/	/	9
erwerbstätig	2 347	1 420	193	302	61	104	76	14	12	/	/	/	86	68
davon:														
Ehemann allein														
erwerbstätig	1 538	1 420	53	32	/	/	/	/	/	-	-	/	-	28
beide Ehepartner														
erwerbstätig	809	-	140	270	59	102	75	14	12	/	/	/	86	40
Alleinstehende	262	11	39	95	27	34	25	/	/	/	/	/	/	22

Monatliches Nettoeinkommen des Ehemannes bzw. des alleinstehenden männlichen Elternteils
mit Kindern unter 15 Jahren

Ehepaare	5 047	34	43	169	108	571	1 932	625	424	257	294	254	142	194
davon ist Ehemann:														
nicht erwerbstätig ...	309	34	25	95	36	44	32	7	/	/	/	/	/	30
erwerbstätig	4 738	-	18	74	72	527	1 900	619	421	256	292	253	142	165
davon:														
Ehemann allein														
erwerbstätig	2 846	-	6	29	35	280	1 187	412	280	166	191	153	14	93
beide Ehepartner														
erwerbstätig	1 892	-	12	44	36	246	713	207	142	90	101	100	128	72
Alleinstehende	88	/	/	14	/	13	27	8	/	/	/	/	/	/

Monatliches Nettoeinkommen der Ehefrau bzw. des alleinstehenden weiblichen Elternteils
mit Kindern unter 15 Jahren

Ehepaare	5 047	2 808	460	729	148	245	185	37	26	13	11	9	224	152
davon ist Ehemann:														
nicht erwerbstätig ...	309	137	40	46	13	20	21	6	/	/	/	/	/	18
erwerbstätig	4 738	2 672	419	684	135	225	164	32	23	11	9	8	223	134
davon:														
Ehemann allein														
erwerbstätig	2 846	2 672	73	50	/	/	/	/	/	-	/	/	/	40
beide Ehepartner														
erwerbstätig	1 892	-	346	634	131	222	162	31	23	11	9	7	223	94
Alleinstehende	639	17	69	206	68	102	94	16	10	/	/	/	/	45

Monatliches Nettoeinkommen des Ehemannes bzw. des alleinstehenden männlichen Elternteils
mit Kindern unter 18 Jahren

Ehepaare	6 249	39	51	211	137	712	2 379	760	523	320	366	324	184	243
davon ist Ehemann:														
nicht erwerbstätig ...	422	39	29	121	49	68	56	11	6	/	/	/	/	35
erwerbstätig	5 828	-	22	90	88	644	2 323	750	517	318	363	322	183	208
davon:														
Ehemann allein														
erwerbstätig	3 390	-	8	35	42	334	1 405	484	329	197	234	192	17	115
beide Ehepartner														
erwerbstätig	2 438	-	14	55	46	310	918	266	188	122	130	130	166	93
Alleinstehende	137	/	/	18	7	20	46	11	7	/	/	/	/	7

Monatliches Nettoeinkommen der Ehefrau bzw. des alleinstehenden weiblichen Elternteils
mit Kindern unter 18 Jahren

Ehepaare	6 249	3 382	576	959	190	306	240	45	32	16	13	11	292	189
davon ist Ehemann:														
nicht erwerbstätig ...	422	196	52	63	18	27	26	6	/	/	/	/	/	22
erwerbstätig	5 828	3 186	524	896	172	279	214	38	29	13	11	10	290	167
davon:														
Ehemann allein														
erwerbstätig	3 390	3 186	86	59	/	/	/	/	/	/	/	/	/	47
beide Ehepartner														
erwerbstätig	2 438	-	438	837	167	275	211	38	29	13	11	9	289	120
Alleinstehende	830	19	81	258	89	135	137	22	14	7	/	/	6	56

*) Ergebnis des Mikrozensus. - Bevölkerung am Familienwohnsitz.

3.16 Familien im April 1986 nach Familienstand, monatlichem Nettoeinkommen
in

Lfd. Nr.	Familienstand der Bezugsperson	Ins-gesamt	Mit einem monatlichen Nettoeinkommen							1 200 1 400	Ins
			zu-sammen	unter 300	300 - 450	450 - 600	600 - 800	800 - 1 000	1 000 - 1 200		
ohne											
Männer											
1	ledig	25	22	/	/	/	/	/	/	/	
2	verheiratet zusammenlebend	14 746	13 574	45	49	82	157	267	461	615	
3	verheiratet getrenntlebend	431	397	/	5	7	14	22	22	22	
4	verwitwet	781	720	/	17	17	33	47	65	73	
5	geschieden	771	714	/	13	13	39	43	43	45	
6	Zusammen ...	16 754	15 427	58	85	119	245	380	590	756	
Frauen											
7	ledig	207	184	/	11	13	20	24	22	21	
8	verheiratet zusammenlebend	-	-	-	-	-	-	-	-	-	
9	verheiratet getrenntlebend	359	302	5	12	17	32	34	40	35	
10	verwitwet	4 522	4 205	35	113	162	389	621	768	602	
11	geschieden	1 261	1 159	14	42	53	105	136	135	131	
12	Zusammen ...	6 349	5 850	59	179	244	545	815	964	789	
Insgesamt											
13	ledig	232	206	6	12	14	22	25	22	22	
14	verheiratet zusammenlebend	14 746	13 574	45	49	82	157	267	461	615	
15	verheiratet getrenntlebend	790	700	9	17	23	46	56	62	57	
16	verwitwet	5 303	4 925	39	130	179	421	668	832	675	
17	geschieden	2 031	1 873	19	55	66	144	179	178	176	
18	Insgesamt ...	23 103	21 277	117	263	363	790	1 195	1 555	1 544	
ohne											
Männer											
19	ledig	x	x	x	x	x	x	x	x	x	
20	verheiratet zusammenlebend	6 097	5 630	22	28	53	91	160	281	385	
21	verheiratet getrenntlebend	386	355	/	5	6	13	20	19	20	
22	verwitwet	659	610	/	15	15	28	40	57	65	
23	geschieden	681	631	/	12	13	37	39	37	41	
24	Zusammen ...	7 822	7 225	33	60	87	169	258	395	510	
Frauen											
25	ledig	x	x	x	x	x	x	x	x	x	
26	verheiratet zusammenlebend	-	-	-	-	-	-	-	-	-	
27	verheiratet getrenntlebend	200	167	/	6	8	16	20	22	19	
28	verwitwet	3 878	3 611	29	96	135	326	533	672	528	
29	geschieden	724	667	7	23	30	69	87	77	73	
30	Zusammen ...	4 802	4 445	39	125	173	411	640	771	619	
Zusammen											
31	ledig	x	x	x	x	x	x	x	x	x	
32	verheiratet zusammenlebend	6 097	5 630	22	28	53	91	160	281	385	
33	verheiratet getrenntlebend	586	522	7	12	15	29	39	41	38	
34	verwitwet	4 536	4 221	31	110	150	354	573	729	593	
35	geschieden	1 404	1 298	12	35	43	106	127	114	114	
36	Zusammen ...	12 624	11 670	72	185	260	580	898	1 166	1 129	
mit Kindern											
Männer											
37	ledig	25	22	/	/	/	/	/	/	/	
38	verheiratet zusammenlebend	8 649	7 945	23	21	29	66	107	180	231	
39	verheiratet getrenntlebend	45	43	/	/	/	/	/	/	/	
40	verwitwet	123	110	/	/	/	/	7	7	8	
41	geschieden	90	83	/	/	/	/	/	5	/	
42	Zusammen ...	8 932	8 202	25	25	32	76	121	195	246	
Frauen											
43	ledig	207	184	/	11	13	20	24	22	21	
44	verheiratet zusammenlebend	-	-	-	-	-	-	-	-	-	
45	verheiratet getrenntlebend	159	135	/	6	8	16	15	18	17	
46	verwitwet	645	594	7	18	27	62	88	95	74	
47	geschieden	537	491	7	19	23	36	48	58	58	
48	Zusammen ...	1 548	1 405	20	53	70	135	175	194	169	
Zusammen											
49	ledig	232	206	6	12	14	22	25	22	22	
50	verheiratet zusammenlebend	8 649	7 945	23	21	29	66	107	180	231	
51	verheiratet getrenntlebend	204	178	/	6	8	17	17	21	19	
52	verwitwet	767	704	8	20	29	67	95	103	82	
53	geschieden	627	575	7	20	23	38	53	64	62	
54	Zusammen ...	10 480	9 607	46	79	103	210	297	389	415	

*) Ergebnis des Mikrozensus. - Bevölkerung am Familienwohnsitz.

milien
 der Bezugsperson und Zahl der ledigen Kinder in der Familie*)
 1 000

der Bezugsperson von ... bis unter ... DM											Selbständige in der Landwirtschaft, Mithelfende Familienangehörige	Ohne Angabe/kein Einkommen	Lfd. Nr.
1 400 - 1 600	1 600 - 1 800	1 800 - 2 000	2 000 - 2 200	2 200 - 2 500	2 500 - 3 000	3 000 - 3 500	3 500 - 4 000	4 000 - 4 500	4 500 - 5 000	5 000 und mehr			
gesamt													
998	1 372	1 789	1 711	1 682	1 455	992	597	420	243	641	377	794	1
43	54	60	40	35	22	16	7	7	7	13	13	31	2
91	82	87	66	49	39	20	12	8	8	9	14	48	3
64	82	91	69	62	52	35	20	11	7	20	20	52	4
1 198	1 593	2 029	1 888	1 829	1 569	1 064	636	447	259	683	399	928	5
19	12	15	10	5	/	/	/	/	/	/	/	22	6
31	26	25	15	10	8	6	/	/	/	/	/	55	7
473	302	251	176	124	92	48	19	10	6	15	44	273	8
123	108	98	78	55	33	28	10	/	/	/	/	100	9
647	447	388	279	194	138	84	33	17	9	22	50	449	10
22	14	17	11	7	6	/	/	/	/	/	/	25	11
998	1 372	1 789	1 711	1 682	1 455	992	597	420	243	641	377	794	12
74	80	85	55	45	30	22	9	8	6	15	5	85	13
564	384	337	243	173	131	68	31	18	9	24	58	321	14
187	190	189	147	117	85	63	30	16	9	25	7	152	15
1 845	2 040	2 417	2 167	2 023	1 707	1 148	669	463	268	704	449	1 377	16
Kinder													
x	x	x	x	x	x	x	x	x	x	x	x	x	19
592	709	777	663	572	472	305	171	110	62	177	85	383	20
39	50	54	35	30	19	14	5	6	/	11	/	29	21
80	71	73	55	41	30	16	9	6	/	6	7	42	22
58	75	80	60	53	44	30	16	10	5	17	/	47	23
769	905	984	813	695	564	365	202	132	73	211	97	500	24
x	x	x	x	x	x	x	x	x	x	x	x	x	25
17	17	15	8	6	5	/	/	/	/	/	/	32	26
415	263	214	151	100	74	38	16	8	/	12	24	242	27
68	62	54	41	30	19	15	5	/	/	/	/	55	28
499	341	283	200	135	98	57	22	11	6	16	27	330	29
x	x	x	x	x	x	x	x	x	x	x	x	x	30
592	709	777	663	572	472	305	171	110	62	177	85	383	31
56	67	69	43	35	24	17	7	7	/	13	/	60	32
494	334	287	206	141	104	54	25	14	6	17	31	284	33
126	136	134	102	82	63	46	21	12	7	20	/	102	34
1 269	1 246	1 266	1 013	831	662	422	223	143	79	227	124	829	35
zusammen													
406	663	1 012	1 048	1 110	983	687	426	310	181	464	292	412	37
12	11	14	11	8	9	/	/	/	/	/	/	6	38
6	7	11	9	9	8	5	/	/	/	/	/	5	39
429	688	1 045	1 075	1 134	1 005	699	434	315	185	472	302	428	40
19	12	15	10	5	/	/	/	/	/	/	/	22	41
15	9	10	7	/	/	/	/	/	/	/	/	23	42
58	39	37	26	24	18	10	/	/	/	/	20	31	43
55	46	44	37	25	14	12	5	/	/	/	/	44	44
147	106	106	79	59	40	27	11	5	/	6	23	119	45
22	14	17	11	7	6	/	/	/	/	/	/	25	46
406	663	1 012	1 048	1 110	983	687	426	310	181	464	292	412	47
18	13	16	13	10	7	/	/	/	/	/	/	25	48
70	50	50	37	32	27	14	6	/	/	6	27	37	49
61	54	55	46	34	22	17	9	/	/	/	/	49	50
576	794	1 151	1 154	1 192	1 045	726	445	320	188	477	325	548	51

3.16 Familien im April 1986 nach Familienstand, monatlichem Nettoeinkommen
in

Lfd. Nr.	Familienstand der Bezugsperson	Ins-gesamt	Mit einem monatlichen Nettoeinkommen							
			zu-sammen	unter 300	300 - 450	450 - 600	600 - 800	800 - 1 000	1 000 - 1 200	1 200 - 1 400
da mit										
Männer										
55	ledig	22	19	/	/	/	/	/	/	/
56	verheiratet zusammenlebend	4 016	3 715	12	11	16	39	58	98	130
57	verheiratet getrenntlebend	31	29	-	/	/	/	/	/	/
58	verwitwet	85	76	/	/	/	/	6	6	6
59	geschieden	65	60	/	/	/	/	/	/	/
60	Zusammen ...	4 220	3 900	14	15	19	47	70	110	142
Frauen										
61	ledig	184	165	/	9	12	18	22	19	18
62	verheiratet zusammenlebend	-	-	-	-	-	-	-	-	-
63	verheiratet getrenntlebend	92	81	/	/	6	9	9	11	9
64	verwitwet	470	437	/	15	19	44	66	73	58
65	geschieden	338	311	/	10	14	21	31	37	34
66	Zusammen ...	1 084	994	13	37	50	92	127	139	119
Zusammen										
67	ledig	206	185	/	10	12	19	22	20	19
68	verheiratet zusammenlebend	4 016	3 715	12	11	16	39	58	98	130
69	verheiratet getrenntlebend	123	110	/	/	6	10	10	13	11
70	verwitwet	555	513	5	17	20	47	72	78	64
71	geschieden	404	372	/	11	15	23	34	41	38
72	Zusammen ...	5 304	4 894	27	52	69	139	197	249	261
mit 2 Kindern										
Männer										
73	ledig	/	/	/	/	/	/	/	/	/
74	verheiratet zusammenlebend	4 633	4 229	11	10	13	27	49	81	101
75	verheiratet getrenntlebend	14	14	/	-	-	/	/	/	/
76	verwitwet	37	33	/	/	/	/	/	/	/
77	geschieden	25	23	/	/	/	/	/	/	/
78	Zusammen ...	4 712	4 302	12	11	13	29	52	85	105
Frauen										
79	ledig	23	19	/	/	/	/	/	/	/
80	verheiratet zusammenlebend	-	-	-	-	-	-	-	-	-
81	verheiratet getrenntlebend	67	55	/	/	/	7	6	7	7
82	verwitwet	175	157	/	/	8	19	23	23	16
83	geschieden	199	180	/	9	9	15	17	22	23
84	Zusammen ...	464	411	7	16	20	43	48	54	50
Zusammen										
85	ledig	26	22	/	/	/	/	/	/	/
86	verheiratet zusammenlebend	4 633	4 229	11	10	13	27	49	81	101
87	verheiratet getrenntlebend	81	68	/	/	/	7	7	8	8
88	verwitwet	212	191	/	/	8	20	24	25	19
89	geschieden	223	203	/	9	9	15	18	23	24
90	Zusammen ...	5 176	4 713	19	27	34	71	100	140	154

*) Ergebnis des Mikrozensus. - Bevölkerung am Familienwohnsitz.

milien
 der Bezugsperson und Zahl der ledigen Kinder in der Familie*)
 1 000

der Bezugsperson von ... bis unter ... DM											Selbstän- dige in der Land- wirt- schaft, Mittel- fende Familien- angehö- rige	Ohne Angabe/ kein Ein- kommen	Lfd. Nr.
1 400 - 1 600	1 600 - 1 800	1 800 - 2 000	2 000 - 2 200	2 200 - 2 500	2 500 - 3 000	3 000 - 3 500	3 500 - 4 000	4 000 - 4 500	4 500 - 5 000	5 000 und mehr			

von:
 1 Kind

230	359	522	500	513	432	288	168	113	62	165	91	210	55
/	/	/	/	/	/	/	/	/	/	/	/	/	56
9	7	9	7	5	6	/	/	/	/	/	/	/	57
/	5	9	6	7	5	/	/	/	/	/	/	/	58
249	376	546	517	529	447	297	174	117	64	170	97	223	59
19	11	15	9	5	/	/	/	/	/	/	/	18	60
-	-	-	-	-	-	-	-	-	-	-	-	-	61
9	5	6	/	/	/	/	/	/	/	/	/	11	62
43	30	27	18	18	11	7	/	/	/	/	11	22	63
34	30	31	25	17	8	8	/	/	/	/	/	26	64
105	77	78	56	43	25	19	6	/	/	/	13	77	65
21	14	17	11	6	5	/	/	/	/	/	/	21	66
230	359	522	500	513	432	288	168	113	62	165	91	210	67
12	9	10	8	6	/	/	/	/	/	/	/	13	68
53	37	35	25	23	17	9	/	/	/	/	15	26	69
39	36	40	31	24	13	12	5	/	/	/	/	30	70
354	453	624	573	571	471	315	180	120	66	174	111	299	71

und mehr

176	305	490	548	597	551	399	257	197	120	299	201	202	73
/	/	/	/	/	/	/	/	/	/	/	/	/	74
/	/	5	/	/	/	/	/	/	/	/	/	/	75
/	/	/	/	/	/	/	/	/	/	/	/	/	76
180	312	499	558	605	558	402	261	198	121	302	204	206	77
/	/	/	/	/	/	/	-	/	/	-	/	/	78
6	/	/	/	/	/	/	/	/	/	/	/	12	79
15	10	10	8	6	7	/	/	/	/	/	9	9	80
21	16	13	12	8	6	/	/	/	/	/	/	18	81
42	29	28	23	16	15	9	/	/	/	/	10	43	82
176	305	490	548	597	551	399	257	197	120	299	201	202	83
6	/	6	5	/	/	/	/	/	/	/	/	12	84
17	13	15	12	9	10	5	/	/	/	/	12	10	85
22	18	15	15	11	8	6	/	/	/	/	/	19	86
223	341	527	581	621	574	411	265	200	123	303	215	248	87

3 Familien

3.17 Familien im April 1986 nach monatlichem Nettoeinkommen, Beteiligung am Erwerbsleben und Familienstand der Bezugsperson *)

1 000

Monatliches Nettoeinkommen der Bezugsperson von ... bis unter ... DM	Insgesamt	Ohne Kinder			Mit Kindern		
		zusammen	erwerbs- tätig	nicht erwerbs- tätig	zusammen	erwerbs- tätig	nicht erwerbs- tätig
Insgesamt							
unter 600	744	517	48	469	227	50	177
600 - 1 200	3 539	2 644	236	2 408	896	276	619
1 200 - 1 400	1 544	1 129	206	923	415	217	199
1 400 - 1 800	3 885	2 515	927	1 588	1 371	1 070	300
1 800 - 2 500	6 607	3 110	1 602	1 508	3 497	3 222	275
2 500 - 3 000	1 707	662	381	281	1 045	987	58
3 000 - 4 000	1 817	646	406	240	1 171	1 120	51
4 000 - 5 000	731	222	149	73	509	491	18
5 000 und mehr	704	227	179	48	477	465	12
Selbständige Landwirte und Mithelfende Familienangehörige	449	124	118	x	325	320	x
Ohne Angabe/kein Einkommen	1 377	829	196	634	548	322	226
Insgesamt ...	23 103	12 624	4 447	8 176	10 480	8 540	1 939
Ehepaare							
unter 600	176	103	21	82	73	27	45
600 - 1 200	884	532	77	455	353	122	231
1 200 - 1 400	615	385	85	299	231	121	109
1 400 - 1 800	2 371	1 301	561	740	1 070	868	201
1 800 - 2 500	5 182	2 013	1 122	891	3 169	2 962	207
2 500 - 3 000	1 455	472	287	184	983	939	44
3 000 - 4 000	1 588	476	308	168	1 112	1 071	41
4 000 - 5 000	663	172	117	55	491	476	15
5 000 und mehr	641	177	143	34	464	454	10
Selbständige Landwirte und Mithelfende Familienangehörige	377	85	81	x	292	288	x
Ohne Angabe/kein Einkommen	794	383	133	250	412	292	120
Zusammen ...	14 746	6 097	2 935	3 162	8 649	7 621	1 028
Alleinstehende							
unter 600	568	414	27	386	154	22	132
600 - 1 200	2 655	2 112	159	1 953	543	154	389
1 200 - 1 400	929	745	121	624	185	95	89
1 400 - 1 800	1 515	1 214	365	848	301	202	99
1 800 - 2 500	1 425	1 097	480	618	328	260	67
2 500 - 3 000	252	190	94	96	62	48	14
3 000 - 4 000	229	170	98	72	59	49	10
4 000 - 5 000	68	50	33	18	17	15	/
5 000 und mehr	63	50	36	14	14	11	/
Selbständige Landwirte und Mithelfende Familienangehörige	72	39	37	x	33	32	x
Ohne Angabe/kein Einkommen	583	447	63	384	136	30	106
Zusammen ...	8 358	6 527	1 512	5 014	1 831	919	912
davon:							
Männer							
unter 600	87	77	11	66	10	/	9
600 - 1 200	331	291	40	251	40	8	31
1 200 - 1 400	141	125	38	87	16	7	8
1 400 - 1 800	421	373	200	173	48	35	13
1 800 - 2 500	564	480	305	175	84	70	14
2 500 - 3 000	114	93	62	31	22	18	/
3 000 - 4 000	112	91	65	25	21	19	/
4 000 - 5 000	42	33	26	7	9	8	/
5 000 und mehr	42	34	28	6	8	7	/
Selbständige Landwirte und Mithelfende Familienangehörige	22	12	12	x	9	9	x
Ohne Angabe/kein Einkommen	134	117	35	82	17	7	10
Zusammen ...	2 008	1 725	822	904	283	190	94
Frauen							
unter 600	481	337	16	321	144	21	124
600 - 1 200	2 325	1 821	120	1 701	503	146	357
1 200 - 1 400	789	619	83	537	169	88	81
1 400 - 1 800	1 094	841	165	675	253	167	86
1 800 - 2 500	861	618	175	443	243	190	53
2 500 - 3 000	138	98	32	66	40	30	10
3 000 - 4 000	117	79	33	46	38	30	8
4 000 - 5 000	25	17	7	10	8	7	/
5 000 und mehr	22	16	7	9	6	/	/
Selbständige Landwirte und Mithelfende Familienangehörige	50	27	25	x	23	23	x
Ohne Angabe/kein Einkommen	449	330	28	302	119	23	96
Zusammen ...	6 349	4 802	691	4 111	1 548	730	818

*) Ergebnis des Mikrozensus. - Bevölkerung am Familienwohnsitz.

3 Familien

3.18 Bevölkerung in Familien im April 1986 nach Ländern und Altersgruppen *)

1 000

Land	Ins- gesamt	Alter von ... bis unter ... Jahren						
		unter 20	20 - 30	30 - 40	40 - 50	50 - 60	60 - 70	70 und mehr
Männlich								
Schleswig-Holstein	1 117	290	129	142	195	155	100	107
Hamburg	609	144	59	75	111	87	62	70
Niedersachsen	3 108	804	428	376	457	428	295	320
Bremen	262	64	31	36	37	35	26	32
Nordrhein-Westfalen	7 239	1 872	1 039	970	1 114	1 066	614	565
Hessen	2 415	621	316	340	405	324	210	199
Rheinland-Pfalz	1 611	410	240	231	239	214	140	138
Baden-Württemberg	4 061	1 092	603	550	625	552	318	322
Bayern	4 755	1 218	719	661	717	628	412	401
Saarland	464	111	72	75	68	61	45	33
Berlin (West)	680	165	65	97	139	89	52	74
Bundesgebiet ...	26 320	6 791	3 702	3 551	4 106	3 639	2 272	2 259
Weiblich								
Schleswig-Holstein	1 231	276	124	150	195	163	146	178
Hamburg	726	141	72	89	111	96	92	126
Niedersachsen	3 435	748	416	394	469	455	434	521
Bremen	312	61	35	40	37	43	41	56
Nordrhein-Westfalen	7 955	1 782	1 019	1 057	1 132	1 051	874	1 040
Hessen	2 645	592	325	370	388	326	290	354
Rheinland-Pfalz	1 741	386	239	235	232	215	197	238
Baden-Württemberg	4 379	1 059	587	570	629	534	457	543
Bayern	5 163	1 145	708	669	711	634	603	694
Saarland	518	111	81	70	66	63	64	61
Berlin (West)	863	164	80	112	146	93	98	170
Bundesgebiet ...	28 968	6 463	3 686	3 755	4 115	3 672	3 296	3 982
Insgesamt								
Schleswig-Holstein	2 348	565	253	292	390	318	246	285
Hamburg	1 335	285	131	164	223	183	154	196
Niedersachsen	6 543	1 551	845	770	925	883	729	841
Bremen	573	126	66	76	74	78	67	88
Nordrhein-Westfalen	15 194	3 654	2 058	2 026	2 246	2 117	1 488	1 605
Hessen	5 060	1 213	641	710	794	650	500	553
Rheinland-Pfalz	3 352	796	479	466	470	429	336	376
Baden-Württemberg	8 440	2 151	1 191	1 119	1 254	1 086	775	865
Bayern	9 919	2 363	1 427	1 330	1 428	1 261	1 016	1 094
Saarland	981	222	153	145	135	124	108	94
Berlin (West)	1 543	329	144	209	285	182	150	244
Bundesgebiet ...	55 288	13 254	7 388	7 306	8 222	7 311	5 568	6 241

*) Ergebnis des Mikrozensus. - Bevölkerung am Familienwohnsitz.

3 Familien

3.19 Bevölkerung in Familien im April 1986 nach Ländern,
Staatsangehörigkeit und Altersgruppen^{*)}

1 000

Land	Ins- gesamt	Alter von ... bis unter ... Jahren						
		unter 20	20 - 30	30 - 40	40 - 50	50 - 60	60 - 70	70 und mehr
Deutsche								
Schleswig-Holstein	2 265	538	242	273	375	310	244	284
Hamburg	1 192	237	111	131	200	170	150	194
Niedersachsen	6 267	1 456	809	718	874	863	714	835
Bremen	532	110	60	68	68	75	65	87
Nordrhein-Westfalen	13 964	3 192	1 880	1 788	2 034	2 025	1 459	1 585
Hessen	4 606	1 059	575	618	714	606	486	547
Rheinland-Pfalz	3 188	744	457	426	446	415	329	373
Baden-Württemberg	7 646	1 866	1 082	957	1 119	1 010	756	856
Bayern	9 294	2 158	1 345	1 186	1 310	1 211	997	1 087
Saarland	935	208	145	135	127	121	106	94
Berlin (West)	1 310	245	105	158	243	170	148	240
Bundesgebiet ...	51 199	11 812	6 810	6 458	7 509	6 976	5 453	6 182
Ausländer								
Schleswig-Holstein	83	28	11	18	15	8	/	/
Hamburg	142	48	20	32	23	13	/	/
Niedersachsen	276	96	36	52	51	20	15	7
Bremen	41	15	6	8	6	/	/	/
Nordrhein-Westfalen	1 230	462	178	238	211	92	29	20
Hessen	454	154	66	91	80	44	14	6
Rheinland-Pfalz	164	52	23	40	25	14	8	/
Baden-Württemberg	795	285	109	162	135	77	19	8
Bayern	625	205	82	144	118	50	18	7
Saarland	46	15	9	10	7	/	/	/
Berlin (West)	233	83	39	51	42	12	/	/
Bundesgebiet ...	4 089	1 442	577	848	713	336	115	58
Insgesamt								
Schleswig-Holstein	2 348	565	253	292	390	318	246	285
Hamburg	1 335	285	131	164	223	183	154	196
Niedersachsen	6 543	1 551	845	770	925	883	729	841
Bremen	573	126	66	76	74	78	67	88
Nordrhein-Westfalen	15 194	3 654	2 058	2 026	2 246	2 117	1 488	1 605
Hessen	5 060	1 213	641	710	794	650	500	553
Rheinland-Pfalz	3 352	796	479	466	470	429	336	376
Baden-Württemberg	8 440	2 151	1 191	1 119	1 254	1 086	775	865
Bayern	9 919	2 363	1 427	1 330	1 428	1 261	1 016	1 094
Saarland	981	222	153	145	135	124	108	94
Berlin (West)	1 543	329	144	209	285	182	150	244
Bundesgebiet ...	55 288	13 254	7 388	7 306	8 222	7 311	5 568	6 241

^{*)} Ergebnis des Mikrozensus. - Bevölkerung am Familienwohnsitz.

3 Familien

3.20 Ehepaare im April 1986 nach Altersgruppen und Erwerbstätigkeit der Ehepartner *)

3.20.1 Ehepaare insgesamt

1 000

Alter des Ehemannes von ... bis unter ... Jahren	Ins- gesamt	Alter der Ehefrau von ... bis unter ... Jahren							
		unter 25	25	35	45	55	darunter		66 und mehr
			35	45	55	66	60 - 63	63 - 66	
Insgesamt									
unter 25	275	233	40	/	/	-	-	-	-
25 - 35	2 368	425	1 837	99	6	/	-	-	/
35 - 45	3 079	26	1 010	1 865	170	8	/	/	/
45 - 55	3 683	/	75	1 111	2 337	154	19	7	/
55 - 66	3 077	/	5	53	947	1 973	532	288	98
darunter:									
60 - 63	763	-	/	9	137	591	194	71	25
63 - 66	711	-	/	/	55	591	221	179	60
66 und mehr	2 263	-	/	/	45	774	232	410	1 438
Insgesamt ...	14 745	687	2 969	3 135	3 505	2 909	784	705	1 541
davon: Ehemann nicht erwerbstätig									
unter 25	29	23	6	/	-	-	-	-	-
25 - 35	161	40	110	10	/	-	-	-	/
35 - 45	130	/	46	70	10	/	/	-	/
45 - 55	262	/	6	59	171	23	/	/	/
55 - 66	1 458	/	/	11	260	1 108	351	223	78
darunter:									
60 - 63	457	-	/	/	69	368	125	51	17
63 - 66	600	-	/	/	40	503	187	157	54
66 und mehr	2 151	-	/	/	38	721	215	386	1 388
Zusammen ...	4 190	66	169	154	481	1 853	570	611	1 467
Ehemann erwerbstätig									
unter 25	247	210	34	/	/	-	-	-	-
25 - 35	2 206	385	1 727	89	/	/	-	-	/
35 - 45	2 949	24	964	1 795	160	7	/	/	/
45 - 55	3 422	/	69	1 052	2 166	131	15	6	/
55 - 66	1 620	-	/	43	687	865	181	65	21
darunter:									
60 - 63	306	-	/	6	68	223	69	21	8
63 - 66	112	-	/	/	15	88	34	22	6
66 und mehr	112	-	/	/	7	53	17	24	51
Zusammen ...	10 555	620	2 799	2 981	3 024	1 056	215	95	75
davon: Ehemann allein erwerbstätig									
unter 25	116	100	15	/	/	-	-	-	-
25 - 35	1 086	175	866	42	/	/	-	-	/
35 - 45	1 460	14	498	868	75	/	/	/	/
45 - 55	1 742	/	35	493	1 125	85	13	5	/
55 - 66	984	-	/	19	368	577	134	52	18
darunter:									
60 - 63	199	-	/	/	38	151	52	17	7
63 - 66	59	-	/	/	6	47	19	14	/
66 und mehr	49	-	/	/	/	22	7	10	25
Zusammen ...	5 437	290	1 417	1 423	1 573	688	155	67	47
beide Ehepartner erwerbstätig									
unter 25	131	111	19	/	/	-	-	-	-
25 - 35	1 121	209	862	47	/	-	-	-	/
35 - 45	1 489	10	466	926	84	/	/	/	/
45 - 55	1 679	/	34	559	1 040	45	/	/	/
55 - 66	636	-	/	24	319	288	47	14	/
darunter:									
60 - 63	108	-	/	/	30	72	17	/	/
63 - 66	53	-	-	/	9	41	16	8	/
66 und mehr	63	-	/	/	/	32	10	14	25
Zusammen ...	5 118	330	1 383	1 558	1 451	368	60	28	28

*) Ergebnis des Mikrozensus. - Bevölkerung am Familienwohnsitz.

3 Familien

3.20 Ehepaare im April 1986 nach Altersgruppen und Erwerbstätigkeit der Ehepartner*)

3.20.2 Ehepaare ohne Kinder

1 000

Alter des Ehemannes von ... bis unter ... Jahren	Ins- gesamt	Alter der Ehefrau von ... bis unter ... Jahren							
		unter 25	25	35	45	55	darunter		66 und mehr
			- 35	- 45	- 55	- 66	60 - 63	63 - 66	
Zusammen									
unter 25	136	118	17	/	/	-	-	-	-
25 - 35	677	190	462	21	/	/	-	-	/
35 - 45	454	8	159	229	52	5	/	/	/
45 - 55	935	/	15	167	666	83	13	6	/
55 - 66	1 882	-	/	18	402	1 372	403	235	88
darunter:									
60 - 63	518	-	/	/	64	427	149	58	23
63 - 66	530	-	-	/	26	448	170	147	55
66 und mehr	2 013	-	/	/	29	639	188	354	1 342
Zusammen ...	6 096	318	656	439	1 151	2 099	605	594	1 434
davon: Ehemann nicht erwerbstätig									
unter 25	14	12	/	-	-	-	-	-	-
25 - 35	55	17	35	/	/	-	-	-	/
35 - 45	27	/	9	13	/	/	/	-	/
45 - 55	90	/	/	12	62	13	/	/	/
55 - 66	1 046	-	/	5	136	834	278	185	70
darunter:									
60 - 63	333	-	-	/	39	278	100	42	15
63 - 66	464	-	-	/	21	392	148	131	50
66 und mehr	1 930	-	/	/	25	604	177	337	1 298
Zusammen ...	3 162	29	47	35	228	1 452	458	523	1 370
Ehemann erwerbstätig									
unter 25	122	107	14	/	/	-	-	-	-
25 - 35	622	174	427	19	/	/	-	-	/
35 - 45	426	8	150	216	47	/	/	/	/
45 - 55	845	/	14	155	604	69	10	/	/
55 - 66	836	-	/	13	265	538	125	50	18
darunter:									
60 - 63	185	-	/	/	25	149	49	15	7
63 - 66	67	-	-	/	5	56	23	16	5
66 und mehr	83	-	/	/	/	35	11	17	43
Zusammen ...	2 934	289	608	404	922	647	147	71	63
davon: Ehemann allein erwerbstätig									
unter 25	28	25	/	/	-	-	-	-	-
25 - 35	94	30	58	/	/	/	-	-	/
35 - 45	97	/	28	47	17	/	/	-	/
45 - 55	358	/	/	44	264	45	9	/	/
55 - 66	522	-	/	/	135	365	97	41	16
darunter:									
60 - 63	125	-	/	/	14	103	39	13	7
63 - 66	41	-	-	/	/	34	14	11	/
66 und mehr	40	-	/	-	/	16	5	8	23
Zusammen ...	1 139	58	94	101	418	429	112	54	41
beide Ehepartner erwerbstätig									
unter 25	93	82	11	/	/	-	-	-	-
25 - 35	528	144	369	14	/	-	-	-	/
35 - 45	329	/	122	169	31	/	/	/	-
45 - 55	487	/	11	111	340	25	/	/	/
55 - 66	314	-	/	8	130	173	28	9	/
darunter:									
60 - 63	60	-	/	/	12	46	10	/	/
63 - 66	26	-	-	/	/	22	9	5	/
66 und mehr	43	-	/	/	/	19	6	8	21
Zusammen ...	1 795	231	515	303	505	218	35	17	23

*) Ergebnis des Mikrozensus. - Bevölkerung am Familienwohnsitz.

3 Familien
 3.20 Ehepaare im April 1986 nach Altersgruppen und Erwerbstätigkeit der Ehepartner *)
 3.20.3 Ehepaare mit Kindern
 1 000

Alter des Ehemannes von ... bis unter ... Jahren	Ins- gesamt	Alter der Ehefrau von ... bis unter ... Jahren							
		unter 25	25	35	45	55	darunter		66 und mehr
			35	45	55	66	60 - 63	63 - 66	
Zusammen									
unter 25	139	115	23	/	/	-	-	-	-
25 - 35	1 691	235	1 375	78	/	-	-	-	-
35 - 45	2 625	18	851	1 636	118	/	/	/	/
45 - 55	2 748	/	60	944	1 671	71	6	/	/
55 - 66	1 195	/	/	35	546	601	129	54	10
darunter:									
60 - 63	246	-	/	5	73	164	46	14	/
63 - 66	181	-	/	/	29	143	51	32	5
66 und mehr	250	-	/	/	16	135	44	56	96
Zusammen ...	8 649	368	2 313	2 696	2 354	810	180	111	108
davon: Ehemann nicht erwerbstätig									
unter 25	14	11	/	/	-	-	-	-	-
25 - 35	107	24	75	8	/	-	-	-	-
35 - 45	103	/	38	57	6	/	-	-	/
45 - 55	171	/	5	47	109	10	/	/	-
55 - 66	412	/	/	6	124	274	73	38	7
darunter:									
60 - 63	124	-	/	/	31	90	25	9	/
63 - 66	136	-	/	/	19	111	39	26	/
66 und mehr	221	-	/	/	13	117	38	49	89
Zusammen ...	1 028	37	122	119	252	401	112	88	97
Ehemann erwerbstätig									
unter 25	125	104	20	/	/	-	-	-	-
25 - 35	1 584	211	1 300	70	/	-	-	-	-
35 - 45	2 523	16	814	1 578	112	/	/	/	/
45 - 55	2 577	/	55	897	1 562	61	5	/	/
55 - 66	784	-	/	30	422	327	56	15	/
darunter:									
60 - 63	122	-	/	/	43	74	20	5	/
63 - 66	45	-	/	/	10	32	12	6	/
66 und mehr	29	-	/	/	/	18	6	7	7
Zusammen ...	7 621	331	2 191	2 577	2 102	409	68	24	11
davon: Ehemann allein erwerbstätig									
unter 25	87	75	12	/	/	-	-	-	-
25 - 35	991	146	807	37	/	-	-	-	-
35 - 45	1 363	11	470	821	59	/	/	/	/
45 - 55	1 384	/	32	449	862	41	/	/	/
55 - 66	462	-	/	14	233	211	37	10	/
darunter:									
60 - 63	74	-	/	/	24	48	13	/	/
63 - 66	18	-	/	/	/	13	/	/	/
66 und mehr	10	-	/	/	/	6	/	/	/
Zusammen ...	4 298	232	1 323	1 322	1 156	259	43	13	6
beide Ehepartner erwerbstätig									
unter 25	38	29	8	/	-	-	-	-	-
25 - 35	593	65	493	33	/	-	-	-	-
35 - 45	1 160	/	343	757	54	/	/	-	/
45 - 55	1 192	/	23	448	700	21	/	/	-
55 - 66	321	-	/	16	189	116	20	5	/
darunter:									
60 - 63	48	-	/	/	19	26	7	/	/
63 - 66	27	-	-	/	6	19	7	/	/
66 und mehr	20	-	-	/	/	13	/	5	/
Zusammen ...	3 323	99	868	1 255	946	150	25	11	5

*) Ergebnis des Mikrozensus. - Bevölkerung am Familien-
 wohnsitz.

3 Familien

3.21 Ehepaare im April 1986 nach monatlichem Nettoeinkommen der Ehepartner*)

1 000

Monatliches Nettoeinkommen des Ehemannes von ... bis unter ... DM	Ins-gesamt	Kein Ein-kommen	Mit einem monatlichen Nettoeinkommen der Ehefrau von ... bis unter ... DM										Selbst-ändige Land-wirte, Mithel-fende Familien-gehörige	Ohne An-gabe
			unter 600	600 - 1 200	1 200 - 1 400	1 400 - 1 800	1 800 - 2 500	2 500 - 3 000	3 000 - 3 500	3 500 - 4 000	4 000 - 5 000	5 000 und mehr		
Insgesamt														
Kein Einkommen	97	7	/	16	9	17	23	6	/	/	/	/	/	7
unter 600	176	33	58	33	11	14	12	/	/	/	/	/	/	5
600 - 1 200	884	317	207	195	31	44	33	5	/	/	/	/	/	21
1 200 - 1 400	615	238	132	129	41	30	15	/	/	/	/	/	/	12
1 400 - 1 800	2 371	956	410	461	135	251	62	6	/	/	/	/	/	44
1 800 - 2 500	5 182	2 562	691	907	167	339	304	18	10	/	/	/	/	88
2 500 - 3 000	1 455	778	164	245	37	58	75	35	6	/	/	/	/	21
3 000 - 3 500	992	544	91	156	28	40	53	15	19	/	/	/	/	17
3 500 - 4 000	597	327	54	86	18	26	30	8	10	8	/	/	/	13
4 000 - 5 000	663	375	60	84	20	30	30	9	9	/	8	/	/	16
5 000 und mehr	641	332	57	66	16	28	39	11	10	6	7	20	25	23
Selbständige Landwirte, Mithelfende Familienangehörige	377	32	9	12	/	/	7	/	/	/	/	/	/	294
Ohne Angabe	698	304	16	24	10	16	17	/	/	/	/	/	/	22
Insgesamt ...	14 746	6 803	1 951	2 413	525	898	700	123	81	35	32	31	578	576
darunter: beide Ehepartner erwerbstätig														
Kein Einkommen	x	x	x	x	x	x	x	x	x	x	x	x	x	x
unter 600	36	x	7	7	/	/	6	/	/	/	/	/	/	/
600 - 1 200	127	x	15	47	9	15	17	/	/	/	/	/	/	16
1 200 - 1 400	124	x	13	45	26	16	7	/	/	/	/	/	/	11
1 400 - 1 800	818	x	110	271	112	219	47	/	/	/	/	/	/	42
1 800 - 2 500	1 881	x	326	689	145	306	270	16	8	/	/	/	/	88
2 500 - 3 000	517	x	86	205	31	54	69	30	5	/	/	/	/	20
3 000 - 3 500	355	x	51	131	26	37	48	13	17	/	/	/	/	16
3 500 - 4 000	222	x	35	72	17	24	27	8	9	8	/	/	/	13
4 000 - 5 000	234	x	37	71	18	28	27	8	8	/	7	/	/	15
5 000 und mehr	257	x	39	55	15	26	36	10	9	5	7	16	25	14
Selbständige Landwirte, Mithelfende Familienangehörige	334	x	/	10	/	/	7	/	/	/	/	/	/	292
Ohne Angabe	215	x	7	13	/	7	6	/	/	/	/	/	/	21
Zusammen ...	5 118	x	728	1 617	409	739	567	97	65	27	24	23	563	260
mit ledigen Kindern unter 18 Jahren in der Familie														
Kein Einkommen	39	/	/	/	/	7	10	/	/	/	/	/	/	/
unter 600	51	9	14	10	/	5	/	/	/	/	/	/	/	/
600 - 1 200	211	82	30	46	10	14	11	/	/	/	/	/	/	8
1 200 - 1 400	137	66	14	24	9	8	/	/	/	/	/	/	/	5
1 400 - 1 800	712	345	77	133	37	66	17	/	/	/	/	/	/	21
1 800 - 2 500	2 379	1 361	243	404	64	113	96	5	/	/	/	/	/	53
2 500 - 3 000	760	468	65	124	16	23	23	11	/	/	/	/	/	12
3 000 - 3 500	523	318	41	76	14	17	20	/	9	/	/	/	/	9
3 500 - 4 000	320	191	26	44	10	14	12	/	/	/	/	/	/	6
4 000 - 5 000	366	224	28	43	10	18	14	/	/	/	/	/	/	7
5 000 und mehr	324	180	28	32	9	15	17	/	/	/	/	/	/	12
Selbständige Landwirte, Mithelfende Familienangehörige	184	15	/	6	/	/	/	/	/	/	/	/	/	146
Ohne Angabe	243	122	6	11	/	6	7	/	/	/	/	/	/	11
Zusammen ...	6 249	3 382	576	959	190	306	240	45	32	16	13	11	292	189
darunter: beide Ehepartner erwerbstätig														
Kein Einkommen	x	x	x	x	x	x	x	x	x	x	x	x	x	x
unter 600	14	x	/	/	/	/	/	/	/	/	/	/	/	/
600 - 1 200	55	x	6	20	/	7	8	/	/	/	/	/	/	7
1 200 - 1 400	46	x	8	16	6	5	/	/	/	/	/	/	/	5
1 400 - 1 800	310	x	54	114	35	64	15	/	/	/	/	/	/	21
1 800 - 2 500	918	x	201	372	63	110	93	5	/	/	/	/	/	53
2 500 - 3 000	266	x	55	117	15	22	22	11	/	/	/	/	/	12
3 000 - 3 500	188	x	35	73	13	17	20	/	9	/	/	/	/	9
3 500 - 4 000	122	x	23	42	9	13	12	/	/	/	/	/	/	6
4 000 - 5 000	130	x	24	40	10	17	13	/	/	/	/	/	/	7
5 000 und mehr	130	x	23	30	9	14	17	/	/	/	/	/	/	12
Selbständige Landwirte, Mithelfende Familienangehörige	166	x	/	6	/	/	/	/	/	/	/	/	/	145
Ohne Angabe	93	x	/	7	/	/	/	/	/	/	/	/	/	11
Zusammen ...	2 438	x	438	837	167	275	211	38	29	13	11	9	289	120

*) Ergebnis des Mikrozensus. - Bevölkerung am Familienwohnsitz.

4 Kinder

4.1 Ledige Kinder in Familien im April 1986 nach Altersgruppen der Kinder und Familienstand der Bezugsperson*)

4.1.1 Insgesamt

1 000

Kinder im Alter von ... bis unter ... Jahren	Insgesamt	Mit verheiratet zusammenlebenden Eltern	Mit alleinstehendem Elternteil									
			zusammen	Vater darunter			Mutter davon					
				zusammen 1)	verheiratet getrennt-lebend	ver-witwet	ge-schieden	zusammen	ledig	ver-heiratet getrennt-lebend	ver-witwet	ge-schieden
Männlich												
unter 3	882	809	73	5	/	/	/	67	38	12	/	14
3 - 6	915	825	90	7	/	/	/	83	28	18	/	32
6 - 10	1 165	1 045	120	15	/	/	7	105	17	18	12	58
10 - 15	1 546	1 358	188	28	7	8	11	160	12	25	35	87
15 - 18	1 322	1 138	184	33	6	11	15	151	7	17	48	78
18 - 21	1 378	1 168	210	44	8	17	17	166	7	17	71	71
21 und mehr ..	2 358	1 785	574	86	11	58	15	488	13	17	379	79
Zusammen ...	9 566	8 127	1 439	219	38	98	69	1 219	123	124	553	419
Weiblich												
unter 3	850	776	74	7	/	/	/	66	35	11	/	18
3 - 6	888	800	88	6	/	/	/	82	27	21	/	30
6 - 10	1 091	974	118	14	/	/	7	104	17	20	12	54
10 - 15	1 506	1 324	182	23	5	7	9	159	14	25	33	87
15 - 18	1 234	1 055	179	30	5	11	12	148	7	19	46	77
18 - 21	1 180	1 009	171	32	6	15	10	139	5	14	60	60
21 und mehr ..	1 177	887	289	50	/	37	7	239	9	13	172	45
Zusammen ...	7 925	6 825	1 100	163	26	74	49	937	113	123	330	371
Insgesamt												
unter 3	1 732	1 586	146	13	/	/	/	134	73	23	/	32
3 - 6	1 803	1 624	178	14	/	/	5	165	55	38	9	62
6 - 10	2 257	2 019	238	29	6	6	13	209	35	37	24	113
10 - 15	3 053	2 682	370	52	12	15	21	319	26	50	69	174
15 - 18	2 556	2 193	363	64	11	22	26	299	14	36	94	155
18 - 21	2 558	2 177	381	76	14	32	27	305	12	31	131	131
21 und mehr ..	3 535	2 672	863	136	14	95	23	727	22	31	551	124
Insgesamt ...	17 492	14 952	2 539	382	64	172	118	2 156	237	248	882	790

*) Ergebnis des Mikrozensus. - Bevölkerung am Familienwohnsitz.

1) Einschl. ledige Kinder von ledigen Vätern.

4 Kinder
4.1 Ledige Kinder in Familien im April 1986 nach Altersgruppen der Kinder und Familienstand der Bezugsperson *)

4.1.2 Deutsche

1 000

Kinder im Alter von ... bis unter ... Jahren	Insgesamt	Mit verheiratet zusammenlebenden Eltern	Mit alleinstehendem Elternteil									
			zusammen	Vater			zusammen	Mutter				
				zu- sammen 1)	ver- heiratet getrennt- lebend	ver- witwet		ge- schieden	zu- sammen	ledig	ver- heiratet getrennt- lebend	ver- witwet
Männlich												
unter 3	784	718	66	5	/	/	/	61	34	11	/	13
3 - 6	800	716	85	6	/	/	/	78	27	17	/	30
6 - 10	1 008	897	111	13	/	/	6	98	16	16	10	56
10 - 15	1 351	1 179	172	24	/	7	11	148	11	22	32	83
15 - 18	1 205	1 032	172	31	5	10	14	141	7	15	45	74
18 - 21	1 300	1 100	200	41	6	17	16	159	7	16	69	68
21 und mehr ..	2 282	1 726	556	79	6	57	15	477	13	15	371	78
Zusammen ...	8 729	7 367	1 362	200	28	94	66	1 162	115	112	534	402
Weiblich												
unter 3	756	687	68	7	/	/	/	61	33	10	/	17
3 - 6	777	695	83	5	/	/	/	78	26	19	/	29
6 - 10	946	838	108	12	/	/	6	96	16	18	11	51
10 - 15	1 316	1 148	168	21	/	6	9	147	13	22	30	82
15 - 18	1 131	962	169	29	/	11	11	140	6	17	43	73
18 - 21	1 121	957	164	30	/	15	10	134	5	13	58	58
21 und mehr ..	1 139	857	282	48	/	36	7	233	8	12	169	44
Zusammen ...	7 186	6 145	1 040	152	21	72	47	888	108	110	318	353
Zusammen												
unter 3	1 540	1 406	134	12	/	/	/	122	68	20	/	30
3 - 6	1 578	1 410	167	11	/	/	/	156	53	36	9	59
6 - 10	1 953	1 734	219	25	/	6	13	194	33	34	21	106
10 - 15	2 667	2 327	340	45	9	13	19	295	24	43	62	165
15 - 18	2 336	1 994	341	60	10	21	25	281	13	33	88	147
18 - 21	2 421	2 057	364	71	11	31	26	293	12	29	127	126
21 und mehr ..	3 421	2 583	838	128	9	93	22	710	21	28	540	122
Zusammen ...	15 915	13 512	2 402	352	49	166	112	2 050	223	222	851	755

*) Ergebnis des Mikrozensus. - Bevölkerung am Familienwohnsitz.

1) Einschl. ledige Kinder von ledigen Vätern.

4 Kinder

4.1 Ledige Kinder in Familien im April 1986 nach Altersgruppen der Kinder und Familienstand der Bezugsperson *)

4.1.3 Ausländer

1 000

Kinder im Alter von ... bis unter ... Jahren	Ins- gesamt	Mit ver- heiratet zusammen- lebenden Eltern	Mit alleinstehendem Elternteil									
			zu- sammen	Vater			Mutter					
				zu- sammen 1)	darunter			zu- sammen	davon			
					ver- heiratet getrennt- lebend	ver- witwet	ge- schieden		ledig	ver- heiratet getrennt- lebend	ver- witwet	ge- schieden
Männlich												
unter 3	98	91	7	/	-	-	-	6	/	/	/	/
3 - 6	115	109	6	/	/	-	/	/	/	/	/	/
6 - 10	157	148	9	/	/	/	/	7	/	/	/	/
10 - 15	196	180	16	/	/	/	/	12	/	/	/	/
15 - 18	118	106	12	/	/	/	/	9	/	/	/	/
18 - 21	78	68	10	/	/	/	/	7	/	/	/	/
21 und mehr ..	76	59	18	6	/	/	/	11	/	/	8	/
Zusammen ...	837	760	77	20	10	/	/	57	9	13	19	17
Weiblich												
unter 3	95	89	6	/	/	-	/	5	/	/	-	/
3 - 6	110	105	5	/	/	/	/	/	/	/	-	/
6 - 10	146	136	10	/	/	/	/	8	/	/	/	/
10 - 15	190	176	14	/	/	/	/	12	/	/	/	/
15 - 18	103	93	10	/	/	/	/	9	/	/	/	/
18 - 21	59	52	7	/	/	/	/	6	/	/	/	/
21 und mehr ..	37	30	7	/	/	/	-	6	/	/	/	/
Zusammen ...	740	680	60	11	/	/	/	49	5	13	12	18
Zusammen												
unter 3	192	180	12	/	/	-	/	12	5	/	/	/
3 - 6	225	214	11	/	/	/	/	9	/	/	/	/
6 - 10	303	284	19	/	/	/	/	15	/	/	/	6
10 - 15	386	355	31	7	/	/	/	24	/	7	6	9
15 - 18	220	199	22	/	/	/	/	18	/	/	6	7
18 - 21	136	119	17	5	/	/	/	12	/	/	/	/
21 und mehr ..	114	89	25	8	/	/	/	17	/	/	10	/
Zusammen ...	1 577	1 440	137	30	15	7	5	106	14	26	31	35

*) Ergebnis des Mikrozensus. - Bevölkerung am Familienwohnsitz.

1) Einschl. ledige Kinder von ledigen Vätern.

4 Kinder

4.2 Ledige Kinder in Familien im April 1986 nach Altersgruppen der Kinder, Familienstand der Mutter und Beteiligung der Mutter bzw. des alleinstehenden Vaters am Erwerbsleben*)

1 000

Kinder im Alter von ... bis unter ... Jahren	Insgesamt	Mit verheiratet zusammenlebender Mutter	Mit alleinstehender Mutter				Mit alleinstehendem Vater
			zusammen	davon			
				ledig	verheiratet getrenntlebend	verwitwet	

mit einer(m) erwerbstätigen Mutter bzw. erwerbstätigen alleinstehenden Vater

unter 3	557	498	50	31	7	/	11	9
3 - 6	633	548	76	29	16	/	27	10
6 - 10	876	747	107	21	16	9	61	22
10 - 15	1 350	1 130	180	16	30	26	108	41
15 - 18	1 229	995	182	10	23	42	106	52
18 und mehr	2 586	2 045	411	21	35	182	173	130
Zusammen ...	7 232	5 964	1 004	128	127	262	487	264

darunter: Abhängige außerhalb der Land- und Forstwirtschaft

unter 3	465	412	46	28	7	/	10	7
3 - 6	518	441	69	26	14	/	26	8
6 - 10	701	582	99	20	15	7	57	19
10 - 15	1 072	875	163	15	28	21	100	35
15 - 18	990	780	166	10	21	34	101	44
18 und mehr	1 917	1 480	339	19	31	127	162	99
Zusammen ...	5 662	4 568	881	119	115	192	456	213

mit einer(m) nichterwerbstätigen Mutter bzw. nichterwerbstätigen alleinstehenden Vater

unter 3	1 175	1 087	84	42	16	/	21	/
3 - 6	1 170	1 077	89	26	22	6	35	/
6 - 10	1 381	1 271	102	14	21	15	52	7
10 - 15	1 702	1 553	139	10	21	43	66	10
15 - 18	1 326	1 198	117	/	13	52	48	11
18 und mehr	3 507	2 803	622	14	27	500	81	82
Zusammen ...	10 260	8 988	1 152	109	121	620	303	119

Insgesamt

unter 3	1 732	1 586	134	73	23	/	32	13
3 - 6	1 802	1 624	165	55	38	9	62	14
6 - 10	2 256	2 019	209	35	37	24	113	29
10 - 15	3 053	2 682	319	26	50	69	174	52
15 - 18	2 556	2 193	299	14	36	94	155	64
18 und mehr	6 092	4 848	1 032	34	62	682	255	212
Insgesamt ...	17 491	14 952	2 156	237	248	882	790	382

*) Ergebnis des Mikrozensus. - Bevölkerung am Familienwohnsitz.

4 Kinder

4.3 Ledige Kinder in Familien im April 1986 nach Altersgruppen der Kinder, Beteiligung am Erwerbsleben und Stellung im Beruf der Bezugsperson*)

1 000

Kinder im Alter von ... bis unter ... Jahren	Insgesamt	Männliche Kinder							Weibliche Kinder						
		zu-sammen	Bezugsperson ist erwerbstätig					nicht erwerbstätig	zu-sammen	Bezugsperson ist erwerbstätig					nicht erwerbstätig
			zu-sammen	Selbstständige/Mithelfende Familienangehörige	Beamte	Ange-stellte	Ar-beiter			zu-sammen	Selbstständige/Mithelfende Familienangehörige	Beamte	Ange-stellte	Ar-beiter	
Insgesamt															
unter 3	1 732	882	785	85	94	263	343	97	850	754	79	91	263	322	96
3 - 6	1 802	915	817	99	99	270	348	98	888	797	93	95	271	339	90
6 - 10	2 256	1 165	1 051	135	125	342	449	114	1 091	982	124	118	319	421	109
10 - 15	3 053	1 546	1 383	199	145	431	609	163	1 506	1 349	197	144	415	593	157
15 - 18	2 556	1 322	1 167	176	113	365	513	155	1 233	1 082	168	111	341	462	152
18 - 21	2 558	1 378	1 184	203	120	361	499	194	1 180	1 021	177	109	339	396	159
21 und mehr	3 535	2 358	1 505	346	133	418	608	853	1 177	787	177	85	246	278	390
Insgesamt ...	17 491	9 566	7 892	1 242	829	2 452	3 370	1 674	7 925	6 772	1 016	753	2 192	2 811	1 153
mit verheiratet zusammenlebenden Eltern															
unter 3	1 586	809	756	82	91	249	334	53	776	724	76	88	249	311	52
3 - 6	1 624	825	775	95	96	253	331	50	800	754	90	93	247	325	45
6 - 10	2 019	1 045	986	131	120	306	429	59	974	919	119	113	288	399	55
10 - 15	2 682	1 358	1 272	187	139	382	563	86	1 324	1 240	187	138	364	552	84
15 - 18	2 193	1 138	1 046	163	108	310	465	92	1 055	969	159	104	285	421	86
18 - 21	2 177	1 168	1 050	186	113	304	448	118	1 009	907	164	103	282	358	102
21 und mehr	2 672	1 785	1 311	297	127	355	533	473	887	689	159	80	206	243	199
Zusammen ...	14 952	8 127	7 195	1 141	793	2 158	3 102	933	6 825	6 202	953	720	1 921	2 608	623
mit alleinstehendem Elternteil															
unter 3	146	73	29	/	/	15	9	43	74	30	/	/	15	11	44
3 - 6	178	90	42	/	/	18	18	48	88	43	/	/	24	14	45
6 - 10	238	120	65	/	5	36	21	55	118	63	/	/	31	22	54
10 - 15	370	188	112	11	6	49	45	77	182	109	10	6	51	42	73
15 - 18	363	184	121	13	/	55	48	63	179	113	10	7	55	42	66
18 - 21	381	210	134	17	7	58	52	76	171	114	13	6	57	38	57
21 und mehr	863	574	194	49	7	63	76	380	289	98	19	5	39	35	191
Zusammen ...	2 539	1 439	697	101	35	293	268	741	1 100	570	63	33	272	203	530
darunter: mit alleinstehender Mutter															
unter 3	134	67	25	/	/	13	7	42	66	25	/	/	14	8	42
3 - 6	165	83	37	/	/	16	15	46	82	39	/	/	23	12	43
6 - 10	209	105	54	/	/	31	16	51	104	53	/	/	29	16	51
10 - 15	319	160	89	8	/	43	33	71	159	91	7	/	46	33	68
15 - 18	299	151	94	9	/	49	34	57	148	88	6	/	47	30	61
18 - 21	305	166	99	11	/	49	36	66	139	87	9	/	49	27	52
21 und mehr	727	488	148	37	/	53	55	340	239	76	12	/	34	27	163
Zusammen ...	2 156	1 219	546	72	23	255	196	673	937	458	43	23	240	152	479

*) Ergebnis des Mikrozensus. - Bevölkerung am Familienwohnsitz.

4.4 Ledige Kinder in Familien im Alter von 6 Jahren und mehr im April 1986 nach Altersgruppen, gegenwärtiger schulischer

4.4.1 Ins

in

Lfd. Nr.	Kinder im Alter von ... bis unter ... Jahren Gegenwärtige schulische/berufliche Ausbildung	Insgesamt	Mit verheiratet zusammenlebenden			
			zusammen	Bezugs erwerbs		
				zusammen	Selbständige/ Mithelfende Familien- angehörige	Beamate
1	6 - 10	2 256	2 019	1 904	250	233
	darunter:					
2	Schüler an einer Volksschule	1 787	1 599	1 510	203	185
	10 - 15					
	Schüler an einer(m)					
3	Volksschule	1 683	1 453	1 337	175	98
4	Realschule	689	606	576	93	56
5	Gymnasium	680	623	599	107	123
6	Angabe fehlt	-	-	-	-	-
7	Zusammen ...	3 053	2 682	2 512	375	277
	15 - 18					
	Schüler/Student an einer(m)					
8	Volksschule	432	361	318	40	13
9	Realschule	516	449	421	70	41
10	Gymnasium	768	675	637	108	119
11	Berufsfach-/Fach-, Ingenieurschule	258	216	193	34	12
12	Universität/Hochschule	/	/	/	/	/
13	Angabe fehlt	-	-	-	-	-
14	Zusammen ...	1 976	1 702	1 570	253	186
	Erwerbstätige ¹⁾					
15	Gewerblich Auszubildende	248	211	195	33	11
16	Kaufmännisch Auszubildende	133	117	109	17	9
17	Übrige Erwerbstätige	110	94	84	12	/
18	Zusammen ...	491	422	387	62	23
19	Weder in Ausbildung noch erwerbstätig ...	89	69	57	7	/
20	Zusammen ...	2 556	2 193	2 015	322	212
	18 - 21					
	Schüler/Student an einer(m)					
21	Realschule	42	34	30	6	/
22	Gymnasium	485	418	389	76	76
23	Berufsfach-/Fach-, Ingenieurschule	254	217	193	39	22
24	Universität/Hochschule	77	67	63	12	15
25	Angabe fehlt	/	/	/	/	-
26	Zusammen ...	860	737	676	133	116
	Erwerbstätige ¹⁾					
27	Gewerblich Auszubildende	386	330	298	53	22
28	Kaufmännisch Auszubildende	279	244	222	37	24
29	Übrige Erwerbstätige	883	751	669	116	48
30	Zusammen ...	1 548	1 325	1 188	205	95
31	Weder in Ausbildung noch erwerbstätig ...	150	115	93	12	5
32	Zusammen ...	2 558	2 177	1 957	349	216
	21 und mehr					
	Schüler/Student an einer(m)					
33	Realschule	/	/	/	/	-
34	Gymnasium	43	35	30	7	/
35	Berufsfach-/Fach-, Ingenieurschule	237	196	161	38	22
36	Universität/Hochschule	449	385	315	66	69
37	Angabe fehlt	/	/	/	/	/
38	Zusammen ...	733	619	508	112	94
	Erwerbstätige ¹⁾					
39	Gewerblich Auszubildende	61	48	42	9	6
40	Kaufmännisch Auszubildende	83	72	62	12	8
41	Übrige Erwerbstätige	2 302	1 724	1 262	299	89
42	Zusammen ...	2 446	1 844	1 365	319	103
43	Weder in Ausbildung noch erwerbstätig ...	356	209	126	24	10
44	Zusammen ...	3 535	2 672	2 000	456	207
45	Insgesamt ...	13 957	11 742	10 387	1 751	1 145

*) Ergebnis des Mikrozensus. - Bevölkerung am Familien-
wohnsitz.

1) Ohne Schüler/Studenten.

der
und beruflicher Ausbildung, Beteiligung am Erwerbsleben und Stellung im Beruf der Bezugsperson*)
gesamt
1 000

Eltern person ist tätig			Mit alleinstehendem Elternteil Bezugsperson ist erwerbstätig							Lfd. Nr.
Angestellte	Arbeiter	nicht erwerbstätig	zusammen	zusammen	Selbständige/ Mithelfende Familien- angehörige	Beamte	Angestellte	Arbeiter	nicht erwerbstätig	
594	827	114	238	129	9	10	67	43	109	1
469	654	89	188	102	8	8	54	32	87	2
289	775	116	230	122	11	/	43	64	108	3
188	239	31	83	57	5	/	31	18	26	4
268	101	24	57	41	5	5	26	/	16	5
-	-	-	-	-	-	-	-	-	-	6
745	1 115	171	370	221	21	12	101	87	150	7
55	209	43	71	39	/	/	13	21	32	8
137	173	28	67	48	/	/	26	16	18	9
265	145	38	94	66	6	7	40	12	28	10
45	102	23	42	24	/	/	10	11	18	11
/	/	/	/	-	-	-	-	-	/	12
-	-	-	-	-	-	-	-	-	-	13
502	630	132	273	176	17	10	89	61	97	14
37	113	17	37	26	/	-	9	14	10	15
30	53	9	16	10	/	/	6	/	6	16
15	53	10	17	12	/	/	/	6	/	17
82	219	35	69	49	6	/	18	24	21	18
12	36	11	20	9	/	/	/	/	11	19
595	885	178	363	234	23	11	111	90	129	20
10	12	/	8	5	/	/	/	/	/	21
168	69	29	67	48	6	6	30	7	19	22
60	72	24	37	22	/	/	12	7	15	23
26	9	/	10	6	/	/	/	/	/	24
-	/	-	/	/	-	-	-	/	/	25
264	163	61	122	82	9	8	48	17	41	26
74	149	32	56	36	/	/	15	16	21	27
71	90	22	36	25	/	/	13	8	11	28
152	353	82	132	87	13	/	31	41	45	29
297	592	137	223	148	20	/	58	64	76	30
25	50	22	35	19	/	/	8	9	16	31
586	805	220	381	248	31	13	114	90	133	32
/	/	/	-	-	-	-	-	-	-	33
11	8	6	8	/	/	/	/	/	/	34
59	43	35	41	22	/	/	12	6	20	35
137	43	70	64	33	5	/	18	6	31	36
/	/	/	/	/	-	-	-	/	/	37
208	94	111	114	59	8	5	32	14	55	38
14	14	6	12	7	/	/	/	/	5	39
25	16	10	12	7	/	/	/	/	/	40
283	591	462	578	189	53	/	54	79	389	41
322	622	478	602	204	55	/	61	83	399	42
32	60	83	147	30	/	/	10	14	118	43
561	776	672	863	292	67	12	103	111	571	44
3 082	4 409	1 355	2 214	1 124	151	58	495	420	1 091	45

4.4 Ledige Kinder in Familien im Alter von 6 Jahren und mehr im April 1986 nach Altersgruppen, gegenwärtiger schulischer

4.4.2 Männ

in

Lfd. Nr.	Kinder im Alter von ... bis unter ... Jahren Gegenwärtige schulische/berufliche Ausbildung	Zusammen	Mit verheiratet zusammenlebenden			
			zusammen	Bezugs erwerbs		
				zusammen	Selbständige/ Mithelfende Familien- angehörige	Beamte
1	6 - 10	1 165	1 045	986	131	120
2	darunter: Schüler an einer Volksschule	928	832	786	107	95
	10 - 15					
	Schüler an einer(m)					
3	Volksschule	887	766	705	94	49
4	Realschule	327	286	272	43	28
5	Gymnasium	332	306	295	50	63
6	Angabe fehlt	-	-	-	-	-
7	Zusammen ...	1 546	1 358	1 272	187	139
	15 - 18					
	Schüler/Student an einer(m)					
8	Volksschule	246	207	184	25	9
9	Realschule	244	212	199	32	21
10	Gymnasium	380	335	318	49	58
11	Berufsfach-/Fach-, Ingenieurschule	114	96	85	16	/
12	Universität/Hochschule	/	/	/	/	/
13	Angabe fehlt	-	-	-	-	-
14	Zusammen ...	985	851	787	123	93
	Erwerbstätige ¹⁾					
15	Gewerblich Auszubildende	185	160	147	25	10
16	Kaufmännisch Auszubildende	47	41	38	6	/
17	Übrige Erwerbstätige	61	51	45	6	/
18	Zusammen ...	293	252	230	37	14
19	Weder in Ausbildung noch erwerbstätig ...	45	36	29	/	/
20	Zusammen ...	1 322	1 138	1 046	163	108
	18 - 21					
	Schüler/Student an einer(m)					
21	Realschule	21	18	15	/	/
22	Gymnasium	246	213	198	38	39
23	Berufsfach-/Fach-, Ingenieurschule	105	89	79	18	8
24	Universität/Hochschule	33	28	26	5	6
25	Angabe fehlt	/	/	/	/	-
26	Zusammen ...	405	349	320	63	55
	Erwerbstätige ¹⁾					
27	Gewerblich Auszubildende	282	240	218	38	17
28	Kaufmännisch Auszubildende	104	89	81	14	10
29	Übrige Erwerbstätige	508	431	383	63	29
30	Zusammen ...	894	760	681	115	55
31	Weder in Ausbildung noch erwerbstätig ...	79	59	48	7	/
32	Zusammen ...	1 378	1 168	1 050	186	113
	21 und mehr					
	Schüler/Student an einer(m)					
33	Realschule	/	/	/	/	-
34	Gymnasium	28	23	19	/	/
35	Berufsfach-/Fach-, Ingenieurschule	151	126	103	25	12
36	Universität/Hochschule	290	250	202	41	44
37	Angabe fehlt	/	/	/	/	-
38	Zusammen ...	472	401	325	71	58
	Erwerbstätige ¹⁾					
39	Gewerblich Auszubildende	40	32	29	6	/
40	Kaufmännisch Auszubildende	40	34	29	/	/
41	Übrige Erwerbstätige	1 574	1 176	845	200	55
42	Zusammen ...	1 654	1 242	903	210	62
43	Weder in Ausbildung noch erwerbstätig ...	233	142	83	16	7
44	Zusammen ...	2 358	1 785	1 311	297	127
45	Zusammen ...	7 769	6 493	5 664	964	606

*) Ergebnis des Mikrozensus. - Bevölkerung am Familienwohnsitz.

1) Ohne Schüler/Studenten.

der

und beruflicher Ausbildung, Beteiligung am Erwerbsleben und Stellung im Beruf der Bezugsperson *)

lich

1 000

Eltern person ist tätig			Mit alleinstehendem Elternteil Bezugsperson ist							Lfd. Nr.
		nicht erwerbstätig	zusammen	erwerbstätig					nicht erwerbstätig	
Angestellte	Arbeiter			zusammen	Selbständige/ Mithelfende Familien- angehörige	Beamte	Angestellte	Arbeiter		
306	429	59	120	65	/	5	36	21	55	1
245	339	47	96	53	/	/	29	16	43	2
155	408	60	121	64	5	/	24	34	57	3
92	109	15	41	29	/	/	15	8	12	4
135	47	11	27	19	/	/	11	/	8	5
-	-	-	-	-	-	-	-	-	-	6
382	563	86	188	112	11	6	49	45	77	7
31	119	23	39	22	/	/	7	12	17	8
68	78	13	32	23	/	/	13	7	9	9
137	75	17	45	32	/	/	19	7	13	10
21	43	11	18	10	/	/	/	/	8	11
-	/	-	/	-	-	-	-	-	/	12
-	-	-	-	-	-	-	-	-	-	13
256	315	64	134	87	9	/	43	31	47	14
28	85	13	26	18	/	-	6	10	7	15
12	17	/	6	/	/	/	/	/	/	16
7	30	6	10	7	/	/	/	/	/	17
47	132	22	41	30	/	/	11	15	11	18
7	18	6	9	/	/	/	/	/	5	19
310	465	92	184	121	13	/	55	48	63	20
6	5	/	/	/	/	/	/	/	/	21
87	34	14	33	23	/	/	15	/	10	22
24	31	10	16	10	/	/	/	/	6	23
10	/	/	/	/	/	/	/	/	/	24
-	/	-	/	-	-	-	-	-	/	25
126	76	28	56	37	/	/	22	7	19	26
53	110	22	42	26	/	/	11	11	16	27
28	29	8	15	10	/	/	/	/	/	28
84	208	48	77	50	7	/	16	25	27	29
165	346	79	134	86	12	/	32	39	48	30
13	25	11	20	11	/	/	/	6	8	31
304	448	118	210	134	17	7	58	52	76	32
/	/	/	-	-	-	-	-	-	-	33
7	6	/	/	/	/	/	/	/	/	34
36	30	23	25	13	/	/	7	/	13	35
91	28	48	41	20	/	/	11	/	20	36
/	/	/	/	/	-	-	-	/	/	37
134	63	75	71	35	/	/	19	9	36	38
9	10	/	8	/	/	/	/	/	/	39
13	8	/	6	/	/	/	/	/	/	40
179	411	331	398	131	40	/	34	55	267	41
201	429	339	412	139	41	/	38	57	272	42
20	40	59	91	20	/	/	6	10	72	43
355	533	473	574	194	49	7	63	76	380	44
1 657	2 437	829	1 276	626	95	29	261	241	650	45

4.4 Ledige Kinder in Familien im Alter von 6 Jahren und mehr im April 1986 nach Altersgruppen, gegenwärtiger schulischer

4.4.3 Weib
in

Lfd. Nr.	Kinder im Alter von ... bis unter ... Jahren Gegenwärtige schulische/berufliche Ausbildung	Zusammen	Mit verheiratet zusammenlebenden Bezugs erwerbs			
			zusammen	zusammen		
					Selbständige/ Mithelfende Familien- angehörige	Beamte
1	6 - 10	1 091	974	919	119	113
	darunter:					
2	Schüler an einer Volksschule	859	767	725	95	90
	10 - 15					
	Schüler an einer(m)					
3	Volksschule	797	687	632	82	49
4	Realschule	362	320	304	49	28
5	Gymnasium	348	317	305	57	61
6	Angabe fehlt	-	-	-	-	-
7	Zusammen ...	1 506	1 324	1 240	187	138
	15 - 18					
	Schüler/Student an einer(m)					
8	Volksschule	185	154	134	15	/
9	Realschule	272	237	222	38	20
10	Gymnasium	388	339	319	59	61
11	Berufsfach-/Fach-, Ingenieurschule	144	120	108	17	7
12	Universität/Hochschule	/	/	/	/	/
13	Angabe fehlt	-	-	-	-	-
14	Zusammen ...	991	852	783	130	93
	Erwerbstätige ¹⁾					
15	Gewerblich Auszubildende	62	52	48	8	/
16	Kaufmännisch Auszubildende	86	76	71	11	6
17	Übrige Erwerbstätige	50	43	39	6	/
18	Zusammen ...	198	170	158	25	9
19	Weder in Ausbildung noch erwerbstätig ...	44	33	28	/	/
20	Zusammen ...	1 233	1 055	969	159	104
	18 - 21					
	Schüler/Student an einer(m)					
21	Realschule	21	16	15	/	/
22	Gymnasium	239	205	190	37	37
23	Berufsfach-/Fach-, Ingenieurschule	149	128	114	22	14
24	Universität/Hochschule	44	39	36	7	9
25	Angabe fehlt	/	/	/	/	-
26	Zusammen ...	454	389	356	70	61
	Erwerbstätige ¹⁾					
27	Gewerblich Auszubildende	104	90	80	14	6
28	Kaufmännisch Auszubildende	176	155	141	23	14
29	Übrige Erwerbstätige	375	320	286	52	20
30	Zusammen ...	655	565	507	90	40
31	Weder in Ausbildung noch erwerbstätig ...	71	55	44	/	/
32	Zusammen ...	1 180	1 009	907	164	103
	21 und mehr					
	Schüler/Student an einer(m)					
33	Realschule	/	/	/	/	-
34	Gymnasium	15	12	11	/	/
35	Berufsfach-/Fach-, Ingenieurschule	85	69	58	13	10
36	Universität/Hochschule	158	135	112	25	25
37	Angabe fehlt	/	/	/	-	/
38	Zusammen ...	261	218	183	41	36
	Erwerbstätige ¹⁾					
39	Gewerblich Auszubildende	20	16	13	/	/
40	Kaufmännisch Auszubildende	44	38	33	7	/
41	Übrige Erwerbstätige	728	548	417	100	34
42	Zusammen ...	792	602	463	109	41
43	Weder in Ausbildung noch erwerbstätig ...	123	67	43	8	/
44	Zusammen ...	1 177	887	689	159	80
45	Zusammen ...	6 187	5 249	4 723	788	539

*) Ergebnis des Mikrozensus. - Bevölkerung am Familienwohnsitz.

1) Ohne Schüler/Studenten.

der

und beruflicher Ausbildung, Beteiligung am Erwerbsleben und Stellung im Beruf der Bezugsperson*)

lich

1 000

Eltern person ist tätig			Mit alleinstehendem Elternteil Bezugsperson ist erwerbstätig							Lfd. Nr.
Angestellte	Arbeiter	nicht erwerbstätig	zusammen	erwerbstätig					nicht erwerbstätig	
				zusammen	Selbständige/ Mithelfende Familien- angehörige	Beamte	Angestellte	Arbeiter		
288	399	55	118	63	/	/	31	22	54	1
224	315	42	93	49	/	/	24	17	44	2
134	367	56	109	58	5	/	20	30	51	3
96	130	16	42	29	/	/	16	10	13	4
133	55	12	31	23	/	/	15	/	8	5
-	-	-	-	-	-	-	-	-	-	6
364	552	84	182	109	10	6	51	42	73	7
24	90	21	31	16	/	/	5	10	15	8
69	95	15	35	26	/	/	13	9	9	9
128	71	20	49	34	/	/	21	6	15	10
24	59	12	24	13	/	/	6	6	10	11
/	/	/	/	-	-	-	-	-	/	12
-	-	-	-	-	-	-	-	-	-	13
245	315	69	139	89	8	6	45	31	50	14
9	29	/	11	8	/	-	/	/	/	15
18	36	/	10	6	/	/	/	/	/	16
8	23	/	7	5	/	/	/	/	/	17
35	88	13	28	19	/	/	8	9	10	18
5	18	/	11	5	/	/	/	/	6	19
285	421	86	179	113	10	7	55	42	66	20
/	7	/	5	/	/	/	/	/	/	21
81	35	15	34	25	/	/	15	/	9	22
37	41	14	22	13	/	/	8	/	9	23
16	/	/	5	/	/	/	/	/	/	24
-	/	-	/	/	-	-	-	/	-	25
138	87	33	66	44	/	/	27	10	22	26
20	40	10	14	10	/	/	/	/	/	27
43	61	14	21	15	/	/	8	/	6	28
69	145	34	55	37	5	/	15	17	17	29
132	246	58	90	62	9	/	26	25	28	30
12	25	11	16	8	/	/	/	/	8	31
282	358	102	171	114	13	6	57	38	57	32
/	/	/	-	-	-	-	-	-	-	33
/	/	/	/	/	/	/	/	/	/	34
23	13	12	16	9	/	/	/	/	7	35
47	15	22	24	13	/	/	7	/	11	36
/	/	/	/	/	-	-	-	/	/	37
74	31	36	43	24	/	/	13	5	19	38
/	/	/	/	/	/	-	/	/	/	39
12	9	5	6	/	/	/	/	/	/	40
104	180	131	180	58	13	/	19	24	122	41
120	193	139	190	64	14	/	23	26	126	42
12	20	24	56	10	/	/	/	/	46	43
206	243	199	289	98	19	5	39	35	191	44
1 425	1 972	526	939	498	57	29	234	178	441	45

4 Kinder
 4.5 Ledige Kinder in Familien im Alter von 6 bis unter 30 Jahren im April 1986
 nach Altersgruppen, Beteiligung am Erwerbsleben, schulischer und beruflicher Ausbildung*)
 4.5.1 Insgesamt

Kinder im Alter von ... bis unter ... Jahren	Ins- gesamt	In schulischer Ausbildung							Erwerbstätig		Weder in schulischer/be- ruflicher Ausbildung noch er- werbstätig
		zu- sammen	Grund- Haupt-, Real- schule	Gym- nasium	davon			Angabe fehlt	zu- sammen	Auszu- bil- dende	
					Fach-, Tech- niker- schule	Fach- hoch- schule, Akademie	Uni- versi- tät				
	1 000										
Männlich											
6 - 15 ...	2 712	91,4	79,1	12,3	-	-	-	-	-	-	8,6
15 - 18 ...	1 322	72,3	36,5	28,6	7,0	/	/	-	24,3	18,7	3,4
18 - 21 ...	1 378	25,9	1,2	17,6	3,6	1,1	2,3	-	68,4	30,1	5,7
21 - 25 ...	1 288	22,2	-	1,8	1,7	5,1	13,7	-	70,0	6,3	7,8
25 - 30 ...	631	21,4	-	/	1,1	5,1	14,7	-	70,2	1,3	8,4
Zusammen ...	7 330	57,5	36,1	13,4	2,3	1,6	4,1	-	35,6	10,2	7,0
Weiblich											
6 - 15 ...	2 598	91,3	77,8	13,5	-	-	-	-	-	-	8,7
15 - 18 ...	1 234	78,9	36,7	31,4	10,4	/	/	-	17,5	12,8	3,6
18 - 21 ...	1 180	34,3	1,5	20,0	7,6	1,6	3,7	-	59,7	26,3	6,0
21 - 25 ...	776	24,2	-	1,5	3,6	4,1	14,9	-	69,0	8,9	6,8
25 - 30 ...	221	21,3	-	/	/	2,5	16,5	-	69,5	/	9,1
Zusammen ...	6 009	66,3	41,5	16,4	4,2	1,0	3,3	-	26,8	9,0	6,9
Insgesamt											
6 - 15 ...	5 309	91,3	78,4	12,9	-	-	-	-	-	-	8,7
15 - 18 ...	2 556	75,5	36,6	30,0	8,7	0,2	/	-	21,0	15,9	3,5
18 - 21 ...	2 558	29,8	1,4	18,7	5,4	1,3	2,9	-	64,4	28,3	5,9
21 - 25 ...	2 065	23,0	-	1,7	2,4	4,7	14,1	-	69,6	7,2	7,4
25 - 30 ...	852	21,3	-	/	1,2	4,4	15,2	-	70,0	1,4	8,6
Insgesamt ...	13 339	61,5	38,5	14,8	3,2	1,3	3,7	-	31,6	9,7	6,9
<u>darunter:</u> mit alleinstehendem Elternteil											
6 - 15 ...	608	92,1	82,5	9,5	-	-	-	-	-	-	7,9
15 - 18 ...	363	74,0	37,5	25,8	10,3	/	/	-	20,5	15,2	5,6
18 - 21 ...	381	29,3	1,9	17,4	6,2	/	2,5	-	61,5	26,0	9,3
21 - 25 ...	330	19,9	-	1,9	2,4	4,6	11,1	-	68,8	7,6	11,3
25 - 30 ...	181	18,3	-	/	/	4,5	11,8	-	69,1	/	12,6
Zusammen ...	1 863	55,7	34,6	12,1	3,9	1,6	3,6	-	35,5	9,7	8,8

*) Ergebnis des Mikrozensus. - Bevölkerung am Familien-
 wohnsitz.

4 Kinder

4.5 Ledige Kinder in Familien im Alter von 6 bis unter 30 Jahren im April 1986
nach Altersgruppen, Beteiligung am Erwerbsleben, schulischer und beruflicher Ausbildung *)

4.5.2 Deutsche

Kinder im Alter von ... bis unter ... Jahren	Ins-gesamt 1 000	In schulischer Ausbildung							Erwerbstätig		Weder in schulischer/beruflicher Ausbildung noch erwerbstätig
		zu-sammen	Grund-, Haupt-, Real-schule	Gym-nasium	davon			Angabe fehlt	zu-sammen	darunter Auszu-bil-dende	
					Fach-, Tech-niker-schule	Fach-hoch-schule, Akademie	Uni-versi-tät				
Männlich											
6 - 15 ...	2 358	91,4	78,0	13,3	-	-	-	-	-	-	8,6
15 - 18 ...	1 205	72,2	35,8	29,3	6,9	/	/	-	24,8	19,3	3,0
18 - 21 ...	1 300	25,9	1,2	18,0	3,4	1,1	2,3	-	68,7	30,5	5,5
21 - 25 ...	1 233	22,6	-	1,8	1,7	5,1	13,9	-	70,0	6,3	7,4
25 - 30 ...	617	21,5	-	/	1,1	5,1	14,9	-	70,3	1,3	8,2
Zusammen ...	6 712	56,2	34,1	13,8	2,3	1,6	4,4	-	37,1	10,6	6,7
Weiblich											
6 - 15 ...	2 261	91,3	76,8	14,4	-	-	-	-	-	-	8,7
15 - 18 ...	1 131	78,7	35,8	32,3	10,3	/	/	-	18,0	13,4	3,2
18 - 21 ...	1 121	34,4	1,5	20,2	7,5	1,5	3,6	-	60,1	26,8	5,5
21 - 25 ...	748	24,4	-	1,6	3,6	4,1	15,1	-	69,2	9,0	6,4
25 - 30 ...	215	21,6	-	/	/	2,6	16,6	-	69,7	/	8,8
Zusammen ...	5 476	65,2	39,4	17,0	4,2	1,0	3,5	-	28,2	9,5	6,6
Zusammen											
6 - 15 ...	4 620	91,3	77,4	13,9	-	-	-	-	-	-	8,7
15 - 18 ...	2 336	75,4	35,8	30,8	8,6	/	/	-	21,5	16,5	3,1
18 - 21 ...	2 421	29,8	1,3	19,0	5,3	1,3	2,9	-	64,7	28,8	5,5
21 - 25 ...	1 980	23,3	-	1,7	2,4	4,7	14,4	-	69,7	7,3	7,0
25 - 30 ...	832	21,5	-	/	1,2	4,4	15,3	-	70,1	1,4	8,3
Zusammen ...	12 189	60,2	36,5	15,2	3,2	1,4	4,0	-	33,1	10,2	6,7
darunter: mit alleinstehendem Elternteil											
6 - 15 ...	559	92,0	82,1	9,9	-	-	-	-	-	-	8,0
15 - 18 ...	341	73,9	37,6	25,6	10,3	/	/	-	20,8	15,6	5,4
18 - 21 ...	364	29,3	1,8	17,5	6,2	/	2,4	-	61,6	26,2	9,1
21 - 25 ...	316	20,1	-	2,0	2,4	4,7	11,1	-	68,8	7,6	11,1
25 - 30 ...	176	18,6	-	/	/	4,6	11,9	-	69,3	/	12,1
Zusammen ...	1 756	55,2	33,8	12,1	3,9	1,6	3,7	-	36,1	9,9	8,7

*) Ergebnis des Mikrozensus. - Bevölkerung am Familienwohnsitz.

4 Kinder

4.5 Ledige Kinder in Familien im Alter von 6 bis unter 30 Jahren im April 1986
nach Altersgruppen, Beteiligung am Erwerbsleben, schulischer und beruflicher Ausbildung *)

4.5.3 Ausländer

Kinder im Alter von ... bis unter ... Jahren	Ins-gesamt	In schulischer Ausbildung							Erwerbstätig		Weder in schulischer/beruflicher Ausbildung noch erwerbstätig
		zu-sammen	Grund-, Haupt-, Realschule	Gym-nasium	davon			Angabe fehlt	zu-sammen	Auszu-bildende	
					Fach-, Techniker-schule	Fach-, Hoch-schule, Akademie	Uni-versität				

1 000

Männlich

6 - 15 ...	353	91,7	85,8	5,9	-	-	-	-	-	-	8,3
15 - 18 ...	118	73,6	43,8	21,9	7,8	/	-	-	19,2	12,0	7,1
18 - 21 ...	78	26,6	/	11,7	7,4	/	/	-	63,5	23,6	9,9
21 - 25 ...	56	13,8	-	/	/	/	/	-	70,7	/	15,5
25 - 30 ...	14	/	-	-	-	/	/	-	66,9	-	/
Zusammen ...	618	71,3	57,8	9,1	2,5	/	1,2	-	19,5	5,7	9,2

Weiblich

6 - 15 ...	336	91,3	84,3	6,9	-	-	-	-	-	-	8,7
15 - 18 ...	103	81,1	46,8	21,6	11,9	/	/	-	11,3	5,9	7,6
18 - 21 ...	59	33,3	/	15,6	8,8	/	/	-	50,4	17,0	16,3
21 - 25 ...	29	19,3	-	/	/	/	/	-	63,2	/	17,5
25 - 30 ...	6	/	-	-	/	-	/	-	/	/	/
Zusammen ...	532	78,1	62,4	10,3	3,5	/	1,3	-	11,9	3,3	10,0

Zusammen

6 - 15 ...	689	91,5	85,1	6,4	-	-	-	-	-	-	8,5
15 - 18 ...	220	77,1	45,2	21,8	9,7	/	/	-	15,5	9,2	7,4
18 - 21 ...	136	29,5	/	13,4	8,0	/	4,0	-	57,8	20,7	12,7
21 - 25 ...	84	15,7	-	/	/	/	8,3	-	68,1	/	16,2
25 - 30 ...	20	/	-	-	/	/	/	-	66,2	/	/
Zusammen ...	1 150	74,5	59,9	9,7	3,0	0,6	1,3	-	16,0	4,6	9,6

darunter: mit alleinstehendem Elternteil

6 - 15 ...	50	92,6	86,9	/	-	-	-	-	-	-	/
15 - 18 ...	22	75,5	37,0	28,7	/	-	-	-	/	/	/
18 - 21 ...	17	/	/	/	/	/	/	-	59,3	/	/
21 - 25 ...	14	/	-	-	/	/	/	-	68,1	/	/
25 - 30 ...	5	/	-	-	-	-	/	-	/	-	/
Zusammen ...	108	64,7	48,1	10,6	/	/	/	-	24,5	6,3	10,8

*) Ergebnis des Mikrozensus. - Bevölkerung am Familienwohnsitz.

4 Kinder

4.6 Noch nicht schulpflichtige Kinder in Privathaushalten (bzw. in Familien) im April 1986 nach monatlichem Haushaltsnettoeinkommen, Altersgruppen und Kindergartenbesuch der Kinder^{*)}

1 000

Monatliches Haushalts- nettoeinkommen von ... bis unter ... DM (m = männlich, w = weiblich, z = zusammen, i = insgesamt)	Kinder		Davon im Alter von ... bis unter ... Jahren									
	ins- gesamt	darunter im Kinder- garten	unter 3		3 - 4		4 - 5		5 - 6		6 und mehr	
			zu- sammen	dar. im Kinder- garten	zu- sammen	dar. im Kinder- garten	zu- sammen	dar. im Kinder- garten	zu- sammen	dar. im Kinder- garten	zu- sammen	dar. im Kinder- garten

Kinder in Privathaushalten

Mit Einkommen

unter 1 000	m	67	25	31	/	10	/	10	7	9	7	7	6
	w	61	23	27	/	10	/	9	6	9	7	7	/
	z	128	48	58	/	20	7	19	13	17	14	14	11
1 000 - 1 400	m	81	32	36	/	13	5	13	9	13	10	7	6
	w	76	32	31	/	10	5	12	9	13	10	10	6
	z	157	64	67	/	23	10	25	18	26	20	17	12
1 400 - 1 800	m	152	49	75	/	20	5	19	13	22	17	16	12
	w	153	52	73	/	23	10	22	12	21	16	15	11
	z	305	101	148	6	42	15	41	25	43	33	31	23
1 800 - 2 500	m	595	225	269	10	90	32	86	59	84	68	66	56
	w	569	216	262	10	83	30	82	59	80	68	62	50
	z	1 164	442	531	20	173	62	169	118	164	136	127	106
2 500 - 3 000	m	286	120	123	/	39	15	45	33	43	38	36	31
	w	282	113	125	6	42	16	39	28	45	38	30	25
	z	567	233	248	10	80	31	84	61	88	76	66	56
3 000 - 5 000	m	502	221	212	8	78	31	75	58	76	69	61	55
	w	488	222	197	9	75	31	78	59	76	67	63	55
	z	990	443	409	18	153	62	153	118	152	135	124	110
5 000 und mehr	m	125	62	48	/	21	10	21	17	21	19	15	14
	w	129	65	50	/	19	9	21	17	22	20	16	15
	z	253	127	98	6	39	19	42	34	43	40	31	29
Mithelfende Familienange- hörige/Selbst- Landwirte	m	90	33	37	/	14	/	15	8	14	11	11	10
	w	83	34	33	/	11	/	12	7	14	11	14	12
	z	173	67	70	/	25	7	26	14	28	22	25	22
Ohne Angabe	m	142	59	61	/	20	8	22	15	23	20	16	14
	w	131	52	62	/	22	9	17	13	18	15	13	10
	z	274	111	123	7	42	17	39	28	42	35	29	24
Insgesamt ...	m	2 040	825	892	34	303	111	306	218	305	259	235	203
	w	1 971	809	859	40	295	117	292	209	298	252	228	190
	i	4 011	1 634	1 751	75	597	229	598	427	602	511	463	393

Kinder in Familien mit überwiegendem Lebensunterhalt der Bezugsperson durch Sozialhilfe und dergleichen

Insgesamt ...	m	71	28	30	/	10	/	12	8	11	8	9	7
	w	64	23	31	/	10	/	8	6	9	7	6	/
	i	135	50	61	/	20	8	20	13	20	14	15	10

^{*)} Ergebnis des Mikrozensus. - Bevölkerung in Privathaushalten bzw. am Familienwohnsitz.

4.7 Noch nicht schulpflichtige Kinder in Familien im April 1986 nach Beteiligung am
in

Lfd. Nr.	Erwerbstätigkeit der Mutter Stellung im Beruf (m = männlich, w = weiblich, z = zusammen, i = insgesamt)		Kinder				Davon im Alter von ...	
			ins- gesamt	darunter im Kinder- garten	unter 1		1 - 2	
					zusammen	darunter im Kinder- garten	zusammen	darunter im Kinder- garten
								Ins
1	Insgesamt ...	m	2 021	818	307	/	283	9
2		w	1 956	804	284	/	282	8
3		i	3 976	1 622	591	9	565	17
								mit verheiratet
	Erwerbstätige							
4	Selbständige/Mithelfende Familien- angehörige	m	110	46	9	/	13	/
5		w	105	48	11	/	13	/
6		z	215	94	20	/	25	/
7	Abhängige	m	494	220	84	/	63	/
8		w	475	222	70	/	65	/
9		z	969	442	154	/	127	8
10	Zusammen ...	m	604	266	93	/	76	/
11		w	580	269	82	/	77	/
12		z	1 184	535	174	/	153	8
13	Nichterwerbstätige	m	1 231	466	190	/	184	/
14		w	1 191	446	179	/	180	/
15		z	2 421	912	369	/	364	6
16	Zusammen ...	m	1 835	732	283	/	259	7
17		w	1 771	716	261	/	257	7
18		z	3 605	1 447	544	7	517	14
								mit allein
	Erwerbstätige							
19	Selbständige/Mithelfende Familien- angehörige	m	6	/	/	/	/	-
20		w	/	/	/	-	/	-
21		z	10	5	/	/	/	-
22	Abhängige	m	66	35	8	/	8	/
23		w	69	39	6	/	8	/
24		z	135	75	14	/	15	/
25	Zusammen ...	m	72	38	8	/	8	/
26		w	74	42	7	/	8	/
27		z	146	80	15	/	16	/
28	Nichterwerbstätige	m	99	40	14	/	14	/
29		w	94	38	14	/	15	/
30		z	193	78	28	/	28	/
31	Zusammen ...	m	171	78	22	/	22	/
32		w	168	80	20	/	23	/
33		z	339	158	43	/	44	/
								mit allein
34	Zusammen ...	m	15	9	/	-	/	/
35		w	17	8	/	/	/	/
36		z	32	17	5	/	/	/

*) Ergebnis des Mikrozensus. - Bevölkerung am Familien-
wohnsitz.

der

Erwerbsleben, Stellung im Beruf der Mutter, Altersgruppen und Kindergartenbesuch der Kinder^{*)}

1 000

bis unter ... Jahren										Lfd. Nr.
2 - 3		3 - 4		4 - 5		5 - 6		6 und mehr		
zusammen	darunter im Kinder- garten	zusammen	darunter im Kinder- garten	zusammen	darunter im Kinder- garten	zusammen	darunter im Kinder- garten	zusammen	darunter im Kinder- garten	
gesamt										
292	21	300	110	304	216	302	256	233	202	1
284	27	292	116	290	208	296	251	227	189	2
576	47	592	226	594	424	598	507	460	391	3
zusammenlebenden Eltern										
20	/	17	5	17	10	20	16	15	13	4
15	/	16	6	16	10	18	15	17	15	5
35	/	32	11	33	20	38	31	32	28	6
71	8	72	32	73	56	77	69	54	49	7
66	8	71	34	71	57	75	67	58	50	8
137	17	143	66	144	113	152	137	112	99	9
91	9	89	37	90	67	97	85	69	62	10
80	9	87	40	87	67	93	82	75	65	11
172	19	176	77	176	134	190	168	144	127	12
176	8	181	60	181	124	178	149	140	119	13
178	12	176	61	178	121	171	142	128	105	14
354	21	357	121	359	245	349	291	268	224	15
267	18	270	97	270	191	275	235	209	181	16
259	22	263	102	265	188	264	224	203	170	17
526	39	533	198	535	379	539	459	412	351	18
stehender Mutter										
/	-	/	/	/	/	/	/	/	/	19
/	/	/	/	/	/	/	/	/	/	20
/	/	/	/	/	/	/	/	/	/	21
8	/	12	6	12	10	9	8	10	9	22
9	/	12	6	10	8	14	13	11	9	23
18	/	24	12	22	18	23	21	20	18	24
9	/	13	6	13	11	10	9	10	9	25
10	/	13	7	11	10	14	13	11	9	26
19	/	26	13	24	20	25	22	21	18	27
14	/	14	5	18	12	14	11	11	9	28
13	/	15	7	11	8	16	12	10	7	29
28	/	29	13	29	20	30	23	22	16	30
23	/	27	12	30	23	25	20	22	18	31
23	/	28	14	23	17	30	25	21	16	32
47	8	55	26	53	40	55	45	43	34	33
stehendem Vater										
/	/	/	/	/	/	/	/	/	/	34
/	/	/	/	/	/	/	/	/	/	35
/	/	/	/	5	/	/	/	6	5	36

4 Kinder

4.8 Kinder in Familien im Alter von 3 bis unter 8 Jahren, die noch nicht zur Schule gehen,
im April 1986 nach Altersgruppen und Kindergartenbesuch^{*)}

4.8.1 Insgesamt

1 000

Kinder im Alter von ... bis unter ... Jahren	Insgesamt		Knaben		Mädchen	
	insgesamt	darunter im Kinder- garten	zusammen	darunter im Kinder- garten	zusammen	darunter im Kinder- garten

Insgesamt

3 - 4	592	226	300	110	292	116
4 - 5	594	424	304	216	290	208
5 - 6	598	507	302	256	296	251
6 - 8	460	390	233	201	227	189
Insgesamt ...	2 244	1 548	1 139	784	1 105	764

mit verheiratet zusammenlebenden Eltern

3 - 4	533	198	270	97	263	102
4 - 5	535	379	270	191	265	188
5 - 6	539	459	275	235	264	224
6 - 8	412	351	209	181	203	170
Zusammen ...	2 019	1 387	1 025	703	994	684

darunter: mit erwerbstätiger Mutter

3 - 4	176	77	89	37	87	40
4 - 5	176	134	90	67	87	67
5 - 6	190	168	97	85	93	82
6 - 8	144	127	69	62	75	65
Zusammen ...	686	506	345	251	341	255

mit alleinstehendem Elternteil

3 - 4	59	28	29	13	29	15
4 - 5	59	45	33	25	25	20
5 - 6	59	49	27	22	32	27
6 - 8	48	39	24	20	24	19
Zusammen ...	225	161	114	81	111	80

darunter: mit erwerbstätiger Mutter

3 - 4	26	13	13	6	13	7
4 - 5	24	20	13	11	11	10
5 - 6	25	22	10	9	14	13
6 - 8	21	18	10	9	11	9
Zusammen ...	96	73	47	35	49	38

^{*)} Ergebnis des Mikrozensus. - Bevölkerung am Familien-
wohnsitz.

4 Kinder
4.8 Kinder in Familien im Alter von 3 bis unter 8 Jahren, die noch nicht zur Schule gehen,
im April 1986 nach Altersgruppen und Kindergartenbesuch^{*)}
4.8.2 Deutsche

1 000

Kinder im Alter von ... bis unter ... Jahren	Insgesamt		Knaben		Mädchen	
	insgesamt	darunter im Kinder- garten	zusammen	darunter im Kinder- garten	zusammen	darunter im Kinder- garten

Zusammen

3 - 4	523	201	265	97	258	104
4 - 5	522	380	269	194	254	186
5 - 6	519	453	260	228	258	225
6 - 8	402	350	204	180	198	170
Zusammen ...	1 965	1 383	997	698	968	685

mit verheiratet zusammenlebenden Eltern

3 - 4	468	175	238	85	230	90
4 - 5	467	337	236	170	230	167
5 - 6	464	408	236	208	228	200
6 - 8	357	314	182	161	175	153
Zusammen ...	1 755	1 233	891	623	864	610

darunter: mit erwerbstätiger Mutter

3 - 4	157	70	80	34	77	36
4 - 5	157	119	79	59	78	60
5 - 6	166	150	85	77	81	73
6 - 8	125	113	59	54	66	59
Zusammen ...	605	451	303	223	301	228

mit alleinstehendem Elternteil

3 - 4	55	26	27	12	28	14
4 - 5	56	43	32	24	23	18
5 - 6	55	45	25	20	30	25
6 - 8	45	37	22	19	22	18
Zusammen ...	210	150	106	75	104	75

darunter: mit erwerbstätiger Mutter

3 - 4	25	12	13	6	12	6
4 - 5	23	19	13	10	11	9
5 - 6	23	20	9	8	14	12
6 - 8	19	17	10	8	10	8
Zusammen ...	90	68	44	33	46	36

^{*)} Ergebnis des Mikrozensus. - Bevölkerung am Familien-
wohnsitz.

4 Kinder

4.8 Kinder in Familien im Alter von 3 bis unter 8 Jahren, die noch nicht zur Schule gehen,
im April 1986 nach Altersgruppen und Kindergartenbesuch *)

4.8.3 Ausländer

1 000

Kinder im Alter von ... bis unter ... Jahren	Insgesamt		Knaben		Mädchen	
	insgesamt	darunter im Kinder- garten	zusammen	darunter im Kinder- garten	zusammen	darunter im Kinder- garten

Zusammen

3 - 4	69	26	35	14	34	12
4 - 5	71	45	35	22	36	22
5 - 6	80	55	42	29	38	26
6 - 8	59	40	29	21	29	19
Zusammen ...	279	165	141	86	137	79

mit verheiratet zusammenlebenden Eltern

3 - 4	65	23	33	12	33	11
4 - 5	69	42	34	21	35	21
5 - 6	75	51	40	27	36	24
6 - 8	55	37	28	20	27	17
Zusammen ...	264	154	134	80	130	74

darunter: mit erwerbstätiger Mutter

3 - 4	19	8	9	/	10	/
4 - 5	20	15	10	8	9	7
5 - 6	24	18	12	9	12	9
6 - 8	19	14	10	8	9	7
Zusammen ...	81	55	41	28	40	27

mit alleinstehendem Elternteil

3 - 4	/	/	/	/	/	/
4 - 5	/	/	/	/	/	/
5 - 6	/	/	/	/	/	/
6 - 8	/	/	/	/	/	/
Zusammen ...	14	11	7	6	7	/

darunter: mit erwerbstätiger Mutter

3 - 4	/	/	/	/	/	/
4 - 5	/	/	/	/	/	/
5 - 6	/	/	/	/	/	/
6 - 8	/	/	/	/	/	/
Zusammen ...	6	/	/	/	/	/

*) Ergebnis des Mikrozensus. - Bevölkerung am Familien-
wohnsitz.

4 Kinder
4.9 Kinder in Familien im April 1986 nach Ländern und Altersgruppen *)
1 000

Land	Ins- gesamt	Alter von ... bis unter ... Jahren							
		unter 3	3 - 6	6 - 10	10 - 15	15 - 18		18 - 28	28 und älter
						zusammen	darunter Schüler		
Männlich									
Schleswig-Holstein ..	399	32	33	48	73	59	46	130	25
Hamburg	186	17	19	27	33	27	20	54	9
Niedersachsen	1 156	96	105	133	186	170	135	379	86
Bremen	83	11	9	10	15	12	9	24	/
Nordrhein-Westfalen .	2 614	240	245	317	426	370	297	870	147
Hessen	866	75	80	113	147	122	93	275	53
Rheinland-Pfalz	588	55	59	70	88	79	54	201	36
Baden-Württemberg ...	1 552	149	150	188	246	211	157	516	92
Bayern	1 760	167	175	217	268	225	136	576	132
Saarland	162	15	16	18	24	19	13	57	12
Berlin (West)	203	26	25	25	40	28	25	49	8
Bundesgebiet ...	9 566	882	915	1 165	1 546	1 322	985	3 132	603
Weiblich									
Schleswig-Holstein ..	330	32	34	46	68	56	47	85	9
Hamburg	166	16	19	23	34	31	26	38	/
Niedersachsen	934	92	96	122	180	151	127	263	31
Bremen	74	10	9	11	11	12	11	19	/
Nordrhein-Westfalen .	2 178	241	236	295	406	350	300	591	60
Hessen	717	72	83	103	139	111	90	193	17
Rheinland-Pfalz	481	53	55	68	85	71	54	135	14
Baden-Württemberg ...	1 311	139	145	180	256	199	156	358	36
Bayern	1 406	153	169	194	266	208	143	373	43
Saarland	142	17	17	21	23	19	16	38	7
Berlin (West)	186	26	26	30	38	26	21	33	7
Bundesgebiet ...	7 925	850	888	1 091	1 506	1 234	991	2 127	230
Insgesamt									
Schleswig-Holstein ..	729	63	66	94	141	116	93	215	33
Hamburg	352	33	38	50	67	57	47	92	14
Niedersachsen	2 090	188	201	255	366	321	262	642	118
Bremen	157	21	18	21	26	23	19	43	6
Nordrhein-Westfalen .	4 792	480	480	612	832	720	598	1 461	207
Hessen	1 583	147	163	215	287	233	183	468	70
Rheinland-Pfalz	1 069	108	114	138	174	150	107	336	50
Baden-Württemberg ...	2 863	288	295	367	502	410	313	874	128
Bayern	3 166	320	344	411	534	433	279	949	175
Saarland	304	32	33	40	48	39	29	95	18
Berlin (West)	388	52	51	55	78	55	46	83	15
Bundesgebiet ...	17 492	1 732	1 803	2 257	3 053	2 556	1 976	5 259	833

*) Ergebnis des Mikrozensus - Bevölkerung am Familienwohnsitz.

4 Kinder
4.9 Kinder in Familien im April 1986 nach Ländern und Altersgruppen *)

Land	Ins- gesamt 1 000	Alter von ... bis unter ... Jahren							
		unter 3	3 - 6	6 - 10	10 - 15	15 - 18		18 - 28	28 und älter
						zusammen	darunter Schüler		
Männlich									
Schleswig-Holstein ..	399	7,9	8,2	12,1	18,2	14,9	11,5	32,6	6,2
Hamburg	186	9,3	10,4	14,3	17,8	14,3	10,9	29,0	5,1
Niedersachsen	1 156	8,3	9,1	11,5	16,1	14,7	11,7	32,8	7,5
Bremen	83	13,1	10,2	11,9	18,0	13,8	10,7	28,9	/
Nordrhein-Westfalen .	2 614	9,2	9,4	12,1	16,3	14,2	11,4	33,3	5,6
Hessen	866	8,7	9,3	13,0	17,0	14,1	10,8	31,8	6,2
Rheinland-Pfalz	588	9,3	10,0	12,0	15,0	13,4	9,1	34,3	6,1
Baden-Württemberg ...	1 552	9,6	9,7	12,1	15,9	13,6	10,1	33,3	5,9
Bayern	1 760	9,5	10,0	12,3	15,2	12,8	7,7	32,7	7,5
Saarland	162	9,3	9,8	11,2	15,1	12,0	8,3	35,4	7,2
Berlin (West)	203	12,9	12,3	12,4	19,9	14,0	12,1	24,4	4,1
Bundesgebiet ...	9 566	9,2	9,6	12,2	16,2	13,8	10,3	32,7	6,3
Weiblich									
Schleswig-Holstein ..	330	9,6	10,3	13,8	20,7	17,1	14,3	25,9	2,7
Hamburg	166	9,8	11,3	14,0	20,5	18,4	15,9	23,1	/
Niedersachsen	934	9,9	10,3	13,0	19,2	16,2	13,6	28,1	3,3
Bremen	74	14,0	12,3	14,5	14,7	15,7	14,2	25,9	/
Nordrhein-Westfalen .	2 178	11,0	10,8	13,5	18,6	16,1	13,8	27,1	2,8
Hessen	717	10,0	11,6	14,3	19,4	15,5	12,5	26,9	2,4
Rheinland-Pfalz	481	11,0	11,5	14,1	17,7	14,7	11,1	28,1	3,0
Baden-Württemberg ...	1 311	10,6	11,1	13,7	19,5	15,2	11,9	27,3	2,7
Bayern	1 406	10,9	12,0	13,8	18,9	14,8	10,2	26,5	3,1
Saarland	142	12,1	11,8	15,1	16,3	13,5	11,1	26,5	4,6
Berlin (West)	186	13,9	13,7	16,0	20,6	14,2	11,5	17,9	3,7
Bundesgebiet ...	7 925	10,7	11,2	13,8	19,0	15,6	12,5	26,8	2,9
Insgesamt									
Schleswig-Holstein ..	729	8,7	9,1	12,9	19,3	15,9	12,8	29,5	4,6
Hamburg	352	9,5	10,9	14,2	19,0	16,2	13,3	26,2	4,0
Niedersachsen	2 090	9,0	9,6	12,2	17,5	15,4	12,5	30,7	5,6
Bremen	157	13,5	11,2	13,1	16,4	14,7	12,4	27,5	3,5
Nordrhein-Westfalen .	4 792	10,0	10,0	12,8	17,4	15,0	12,5	30,5	4,3
Hessen	1 583	9,3	10,3	13,6	18,1	14,7	11,6	29,6	4,4
Rheinland-Pfalz	1 069	10,1	10,7	12,9	16,2	14,0	10,0	31,5	4,7
Baden-Württemberg ...	2 863	10,0	10,3	12,8	17,5	14,3	10,9	30,5	4,5
Bayern	3 166	10,1	10,9	13,0	16,9	13,7	8,8	30,0	5,5
Saarland	304	10,6	10,7	13,0	15,7	12,7	9,6	31,3	6,0
Berlin (West)	388	13,4	13,0	14,1	20,2	14,1	11,8	21,3	3,9
Bundesgebiet ...	17 492	9,9	10,3	12,9	17,5	14,6	11,3	30,1	4,8

*) Ergebnis des Mikrozensus - Bevölkerung am Familien-
wohnsitz.

4 Kinder
4.10 Kinder in Familien im April 1986 nach Ländern, Staatsangehörigkeit und Altersgruppen *)
1 000

Land	Ins- gesamt	Alter von ... bis unter ... Jahren							
		unter 3	3 - 6	6 - 10	10 - 15	15 - 18		18 - 28	28 und älter
						zusammen	darunter Schüler		
Deutsche									
Schleswig-Holstein ..	699	60	62	89	133	111	89	211	33
Hamburg	299	27	29	39	56	50	40	85	14
Niedersachsen	1 983	175	188	236	341	306	250	623	116
Bremen	141	18	15	18	21	21	17	41	5
Nordrhein-Westfalen .	4 285	421	414	513	709	644	535	1 382	203
Hessen	1 412	128	138	183	244	210	165	441	69
Rheinland-Pfalz	1 011	100	104	126	161	143	102	327	50
Baden-Württemberg ...	2 555	249	248	305	425	371	282	833	126
Bayern	2 944	296	316	367	475	401	257	917	173
Saarland	287	30	30	37	44	37	28	91	18
Berlin (West)	298	38	34	40	58	42	36	71	15
Bundesgebiet ...	15 915	1 540	1 578	1 953	2 667	2 336	1 803	5 022	820
Ausländer									
Schleswig-Holstein ..	30	/	/	/	8	/	/	/	/
Hamburg	53	7	9	11	11	7	6	7	/
Niedersachsen	107	14	13	19	25	15	12	20	/
Bremen	16	/	/	/	/	/	/	/	/
Nordrhein-Westfalen .	506	60	67	99	123	76	62	79	/
Hessen	171	19	25	32	43	23	19	28	/
Rheinland-Pfalz	58	8	11	12	12	6	/	9	/
Baden-Württemberg ...	308	39	48	62	77	39	31	41	/
Bayern	222	24	28	44	58	33	22	32	/
Saarland	17	/	/	/	/	/	/	/	-
Berlin (West)	90	14	16	15	21	13	10	11	/
Bundesgebiet ...	1 577	192	225	303	386	220	173	237	13
Insgesamt									
Schleswig-Holstein ..	729	63	66	94	141	116	93	215	33
Hamburg	352	33	38	50	67	57	47	92	14
Niedersachsen	2 090	188	201	255	366	321	262	642	118
Bremen	157	21	18	21	26	23	19	43	6
Nordrhein-Westfalen .	4 792	480	480	612	832	720	598	1 461	207
Hessen	1 583	147	163	215	287	233	183	468	70
Rheinland-Pfalz	1 069	108	114	138	174	150	107	336	50
Baden-Württemberg ...	2 863	288	295	367	502	410	313	874	128
Bayern	3 166	320	344	411	534	433	279	949	175
Saarland	304	32	33	40	48	39	29	95	18
Berlin (West)	388	52	51	55	78	55	46	83	15
Bundesgebiet ...	17 492	1 732	1 803	2 257	3 053	2 556	1 976	5 259	833

*) Ergebnis des Mikrozensus - Bevölkerung am Familien-
wohnsitz.

5 Frauen

5.1 Frauen im Alter von 15 Jahren und mehr im April 1986 nach Zahl und Altersgruppen der ledigen Kinder in der Familie, Familienstand und Beteiligung am Erwerbsleben der Frauen *)

5.1.1 Grundzahlen

1 000

Frauen Zahl der Kinder in der Familie	Insgesamt		Verheiratet zusammenlebend		Alleinstehend									
	ins- gesamt	dar.er- werbs- tätig	zu- sammen	dar.er- werbs- tätig	zusammen		ledig ¹⁾		verheiratet getrenntlebend		verwitwet		geschieden	
					zu- sammen	dar.er- werbs- tätig	zu- sammen	dar.er- werbs- tätig	zu- sammen	dar.er- werbs- tätig	zu- sammen	dar.er- werbs- tätig	zu- sammen	dar.er- werbs- tätig
Insgesamt														
Frauen	27 539	10 526	14 810	5 684	12 730	4 842	6 526	3 518	383	215	4 550	399	1 270	710
ohne Kinder														
Frauen	17 316	6 218	6 139	2 110	11 176	4 108	6 319	3 397	222	127	3 904	223	732	360
mit Kindern (ohne Altersbegrenzung)														
1 Kind	5 114	2 271	4 025	1 761	1 089	510	185	114	94	54	471	109	339	233
2 Kinder	3 695	1 525	3 340	1 343	355	182	18	5	54	28	127	49	157	99
3 Kinder und mehr	1 414	513	1 305	471	110	41	/	/	14	6	49	17	43	18
Frauen	10 224	4 308	8 670	3 575	1 554	734	208	120	161	88	646	175	539	350
Kinder	17 239	7 009	15 072	5 999	2 167	1 010	236	128	248	129	888	264	796	489
mit Kindern unter 3 Jahren														
1 Kind	1 459	494	1 337	444	122	50	70	32	20	7	5	/	28	11
2 Kinder und mehr	138	29	132	28	7	/	/	/	/	/	/	/	/	/
Frauen	1 598	523	1 469	471	129	52	72	32	22	7	5	/	30	12
Kinder	1 739	552	1 604	499	136	53	75	32	24	8	5	/	32	12
mit Kindern unter 6 Jahren														
1 Kind	2 084	808	1 851	695	233	113	111	57	41	19	11	/	70	34
2 Kinder und mehr	694	177	662	170	32	7	8	/	10	/	/	/	12	/
Frauen	2 777	985	2 513	865	264	120	119	59	51	21	13	/	82	37
Kinder	3 538	1 176	3 238	1 049	300	127	129	60	62	24	14	/	95	40
mit Kindern von 6 bis unter 15 Jahren														
1 Kind	2 696	1 202	2 353	999	342	203	48	33	52	28	61	26	180	116
2 Kinder	1 015	409	934	371	81	38	5	/	15	8	14	/	47	25
3 Kinder und mehr	173	53	165	49	9	/	/	/	/	/	/	/	/	/
Frauen	3 884	1 663	3 452	1 419	432	244	54	35	69	37	77	31	232	142
Kinder	5 274	2 184	4 742	1 894	532	289	59	36	89	48	95	35	289	170
mit Kindern unter 15 Jahren														
1 Kind	3 264	1 516	2 782	1 231	483	286	147	87	70	41	61	27	204	131
2 Kinder	1 933	691	1 799	634	134	56	16	/	32	13	18	/	69	34
3 Kinder und mehr	519	145	494	140	25	6	/	/	6	/	/	/	13	/
Frauen	5 716	2 352	5 075	2 005	642	348	166	91	107	55	83	33	286	169
Kinder	8 813	3 360	7 981	2 943	832	417	188	96	150	71	109	39	384	210
mit Kindern von 15 bis unter 18 Jahren														
1 Kind	2 031	978	1 789	825	242	153	12	9	28	20	75	34	127	91
2 Kinder und mehr	226	99	200	85	27	14	/	/	/	/	8	/	14	8
Frauen	2 258	1 077	1 989	910	269	167	13	10	32	21	84	38	141	98
Kinder	2 491	1 177	2 194	996	297	182	14	10	36	23	93	42	155	106
mit Kindern unter 18 Jahren														
1 Kind	3 877	1 874	3 282	1 507	594	367	157	95	80	48	101	44	257	179
2 Kinder	2 479	952	2 284	854	196	98	17	/	40	20	34	15	105	59
3 Kinder und mehr	751	236	707	225	44	11	/	/	8	/	11	/	22	6
Frauen	7 107	3 062	6 273	2 586	833	476	177	101	128	70	145	61	384	244
Kinder	11 303	4 537	10 175	3 939	1 129	598	202	106	186	95	202	81	539	317

*) Ergebnis des Mikrozensus. - Bevölkerung in Privathaushalten.

1) Einschl. Ledige, die Kinder in einer Familie sind.

5 Frauen

5.1 Frauen im Alter von 15 Jahren und mehr im April 1986 nach Zahl und Altersgruppen der ledigen Kinder in der Familie, Familienstand und Beteiligung am Erwerbsleben der Frauen *)

5.1.2 Erwerbstätigenquoten

Prozent

Frauen Zahl der Kinder in der Familie	Insgesamt	Verheiratet zusammen- lebend	Alleinstehend				
			zusammen	ledig 1)	verheiratet getrennt- lebend	verwitwet	geschieden
Insgesamt							
Frauen	38,2	38,4	38,0	53,9	56,2	8,8	55,9
ohne Kinder							
Frauen	35,9	34,4	36,8	53,8	57,3	5,7	49,2
mit Kindern (ohne Altersbegrenzung)							
1 Kind	44,4	43,7	46,8	61,5	57,9	23,1	68,7
2 Kinder	41,3	40,2	51,3	29,7	52,5	39,0	63,5
3 Kinder und mehr	36,2	36,1	37,6	/	40,3	34,9	41,5
Frauen	42,1	41,2	47,2	57,9	54,6	27,1	65,0
Kinder 2)	40,7	39,8	46,6	54,2	52,2	29,7	61,5
mit Kindern unter 3 Jahren							
1 Kind	33,9	33,2	41,2	45,1	35,7	/	40,0
2 Kinder und mehr	20,7	20,9	/	/	/	/	/
Frauen	32,7	32,1	40,1	44,1	33,8	/	39,1
Kinder 2)	31,7	31,1	38,9	43,1	32,2	/	38,0
mit Kindern unter 6 Jahren							
1 Kind	38,8	37,6	48,3	51,1	46,7	/	48,0
2 Kinder und mehr	25,5	25,6	23,5	/	/	/	/
Frauen	35,5	34,4	45,4	49,0	42,4	/	44,9
Kinder 2)	33,2	32,4	42,4	46,7	38,7	/	41,9
mit Kindern von 6 bis unter 15 Jahren							
1 Kind	44,6	42,4	59,4	68,6	53,8	42,8	64,1
2 Kinder	40,3	39,7	46,9	/	53,9	/	52,2
3 Kinder und mehr	30,3	30,0	/	/	/	/	/
Frauen	42,8	41,1	56,6	64,6	53,7	39,6	61,2
Kinder 2)	41,4	39,9	54,4	61,0	53,6	37,1	58,9
mit Kindern unter 15 Jahren							
1 Kind	46,5	44,2	59,2	59,0	57,9	43,6	64,4
2 Kinder	35,7	35,3	42,1	/	42,2	/	49,3
3 Kinder und mehr	28,0	28,3	22,4	/	/	/	/
Frauen	41,2	39,5	54,2	55,0	51,6	39,0	59,0
Kinder 2)	38,1	36,9	50,1	51,2	47,5	35,4	54,7
mit Kindern von 15 bis unter 18 Jahren							
1 Kind	48,1	46,1	63,0	75,6	69,6	44,4	71,4
2 Kinder und mehr	43,8	42,5	54,0	/	/	/	56,4
Frauen	47,7	45,7	62,1	74,4	67,9	45,0	69,9
Kinder 2)	47,3	45,4	61,2	73,3	65,6	45,3	68,6
mit Kindern unter 18 Jahren							
1 Kind	48,3	45,9	61,7	60,9	60,0	43,9	69,6
2 Kinder	38,4	37,4	50,2	/	48,8	44,8	56,1
3 Kinder und mehr	31,5	31,9	24,9	/	/	/	27,9
Frauen	43,1	41,2	57,1	56,8	54,7	42,2	63,5
Kinder 2)	40,1	38,7	53,0	52,7	50,9	39,9	58,7

*) Ergebnis des Mikrozensus. - Bevölkerung in Privathaushalten.

1) Einschl. Ledige, die Kinder in einer Familie sind.
2) Anteil der Kinder erwerbstätiger Mütter an den Kindern insgesamt der jeweiligen Altersgruppe.

5 Frauen

5.2 Frauen im Alter von 15 Jahren und mehr im April 1986 nach Altersgruppen, Familienstand, Beteiligung am Erwerbsleben und Altersgruppen der ledigen Kinder in der Familie*)

5.2.1 Grundzahlen

1 000

Alter der Frauen von ... bis unter ... Jahren	Insgesamt		Verheiratet zusammenlebend		zusammen		ledig		Alleinstehend verheiratet getrenntlebend		verwitwet		geschieden	
	ins- gesamt	dar.er- werbs- tätig	zu- sammen	dar.er- werbs- tätig	zu- sammen	dar.er- werbs- tätig	zu- sammen	dar.er- werbs- tätig	zu- sammen	dar.er- werbs- tätig	zu- sammen	dar.er- werbs- tätig	zu- sammen	dar.er- werbs- tätig
ohne Kinder														
15 - 25	4 486	2 389	323	253	4 163	2 136	4 124	2 109	23	17	/	/	13	9
25 - 35	1 803	1 442	661	548	1 142	894	993	779	50	36	7	6	92	73
35 - 45	862	673	444	325	418	348	230	197	43	33	18	13	127	104
45 - 55	1 681	981	1 157	605	524	375	213	174	41	30	117	61	153	110
55 - 65	3 017	636	1 915	343	1 102	292	296	122	33	11	610	101	163	59
65 und mehr	5 467	98	1 639	35	3 828	63	463	15	33	/	3 150	42	184	/
Zusammen ...	17 316	6 218	6 139	2 110	11 176	4 108	6 319	3 397	222	127	3 904	223	732	360
mit Kindern (ohne Altersbegrenzung)														
15 - 25	455	145	373	110	82	35	55	25	13	5	/	/	13	/
25 - 35	2 604	1 079	2 319	916	285	163	88	52	51	26	16	6	130	79
35 - 45	3 062	1 559	2 708	1 311	354	248	32	24	52	34	59	35	212	156
45 - 55	2 694	1 239	2 357	1 034	338	205	17	14	34	20	151	77	135	94
55 - 65	1 004	263	773	192	231	70	10	5	9	/	177	47	35	16
65 und mehr	405	23	141	11	264	12	6	/	/	/	243	11	13	/
Zusammen ...	10 224	4 308	8 670	3 575	1 554	734	208	120	161	88	646	175	539	350
mit Kindern unter 3 Jahren														
15 - 25	355	105	303	85	53	20	38	16	9	/	/	-	6	/
25 - 35	1 035	346	974	320	61	26	31	15	11	/	/	/	17	7
35 - 45	195	69	182	64	13	5	/	/	/	/	/	/	6	/
45 - 55	10	/	9	/	/	/	-	-	/	-	/	-	/	/
55 - 65	/	/	/	/	/	/	-	-	-	-	/	-	-	-
65 und mehr	/	-	/	/	/	-	-	-	-	-	/	-	-	-
Zusammen ...	1 598	523	1 469	471	129	52	72	32	22	7	5	/	30	12
mit Kindern unter 6 Jahren														
15 - 25	443	140	366	107	77	33	52	23	13	5	/	/	12	/
25 - 35	1 786	646	1 641	578	145	68	58	30	30	13	6	/	51	24
35 - 45	508	186	473	169	35	17	9	5	8	/	/	/	15	7
45 - 55	34	12	30	11	/	/	/	/	/	/	/	/	/	/
55 - 65	5	/	/	/	/	/	/	-	-	-	/	/	/	/
65 und mehr	/	-	/	-	/	-	/	-	-	-	/	-	-	-
Zusammen ...	2 777	985	2 513	865	264	120	119	59	51	21	13	/	82	37
mit Kindern unter 15 Jahren														
15 - 25	454	144	373	110	81	34	54	24	13	5	/	/	13	/
25 - 35	2 572	1 056	2 295	899	277	157	87	51	50	25	15	5	126	75
35 - 45	2 020	903	1 824	783	197	120	22	14	35	21	29	14	111	70
45 - 55	618	240	545	206	73	34	/	/	9	/	28	12	34	18
55 - 65	45	9	35	7	10	/	/	/	/	/	6	/	/	/
65 und mehr	8	/	/	/	/	/	/	/	-	-	/	-	/	/
Zusammen ...	5 716	2 352	5 075	2 005	642	348	166	91	107	55	83	32	286	169
mit Kindern unter 18 Jahren														
15 - 25	454	145	373	110	82	35	55	25	13	5	/	/	13	/
25 - 35	2 601	1 078	2 317	915	284	163	88	52	51	26	16	6	130	79
35 - 45	2 630	1 270	2 347	1 084	283	187	27	19	44	28	44	24	167	116
45 - 55	1 263	532	1 114	450	150	82	6	/	17	10	60	27	67	42
55 - 65	143	37	116	28	27	9	/	/	/	/	17	/	6	/
65 und mehr	15	/	7	/	9	/	/	/	/	-	8	/	/	/
Zusammen ...	7 107	3 062	6 273	2 586	833	476	177	101	128	70	145	61	384	244
Insgesamt														
15 - 25	4 941	2 534	696	363	4 245	2 172	4 179	2 134	37	22	/	/	26	14
25 - 35	4 406	2 521	2 980	1 464	1 427	1 057	1 081	831	101	62	23	12	222	153
35 - 45	3 924	2 232	3 152	1 636	772	596	262	221	95	67	77	48	339	260
45 - 55	4 375	2 220	3 514	1 640	861	580	230	189	75	50	268	138	289	204
55 - 65	4 021	898	2 688	536	1 332	363	306	127	41	14	788	147	198	75
65 und mehr	5 872	121	1 780	46	4 092	74	468	16	36	/	3 392	53	196	5
Insgesamt ...	27 539	10 526	14 810	5 684	12 730	4 842	6 526	3 518	383	215	4 550	399	1 270	710

*) Ergebnis des Mikrozensus. - Bevölkerung in Privathaushalten.

5 Frauen

5.2 Frauen im Alter von 15 Jahren und mehr im April 1986 nach Altersgruppen, Familienstand, Beteiligung am Erwerbsleben und Altersgruppen der ledigen Kinder in der Familie*)

5.2.2 Altersspezifische Erwerbstätigenquoten

Prozent

Alter der Frauen von ... bis unter ... Jahren	Insgesamt	Verheiratet zusammen- lebend	Alleinstehend				
			zusammen	ledig	verheiratet getrennt- lebend	verwitwet	geschieden
ohne Kinder							
15 - 25	53,3	78,2	51,3	51,1	73,3	/	69,2
25 - 35	80,0	83,0	78,3	78,4	71,9	84,1	79,8
35 - 45	78,0	73,1	83,2	86,0	77,3	70,5	82,0
45 - 55	58,3	52,3	71,6	81,9	72,5	52,6	71,7
55 - 65	21,1	17,9	26,5	41,3	32,6	16,5	36,3
65 und mehr	1,8	2,1	1,6	3,3	/	1,3	/
Zusammen ...	35,9	34,4	36,8	53,8	57,3	5,7	49,2
mit Kindern (ohne Altersbegrenzung)							
15 - 25	31,9	29,5	42,8	45,2	38,4	/	/
25 - 35	41,4	39,5	57,2	59,1	51,4	36,7	60,8
35 - 45	50,9	48,4	70,0	74,8	64,9	59,1	73,6
45 - 55	46,0	43,9	60,7	82,5	59,8	50,8	69,3
55 - 65	26,2	24,9	30,5	50,5	/	26,4	44,9
65 und mehr	5,6	7,8	4,4	/	/	4,4	/
Zusammen ...	42,1	41,2	47,2	57,9	54,6	27,1	65,0
mit Kindern unter 3 Jahren							
15 - 25	29,7	28,1	38,7	40,7	/	-	/
25 - 35	33,4	32,8	42,5	48,2	/	/	42,1
35 - 45	35,3	35,0	38,3	/	/	/	/
45 - 55	/	/	/	/	/	/	/
55 - 65	/	/	-	-	-	-	-
65 und mehr	-	-	-	-	-	-	-
Zusammen ...	32,7	32,1	40,1	44,1	33,8	/	39,1
mit Kindern unter 6 Jahren							
15 - 25	31,5	29,2	42,5	45,0	39,8	/	/
25 - 35	36,2	35,2	47,1	51,5	42,9	/	47,1
35 - 45	36,7	35,8	47,9	57,1	/	/	47,4
45 - 55	35,8	35,9	/	/	/	/	/
55 - 65	/	/	/	-	-	/	-
65 und mehr	-	-	-	-	-	-	-
Zusammen ...	35,5	34,4	45,4	49,0	42,4	/	44,9
mit Kindern unter 15 Jahren							
15 - 25	31,8	29,5	42,6	45,0	38,3	/	/
25 - 35	41,1	39,2	56,6	58,8	51,1	36,5	59,6
35 - 45	44,7	42,9	60,9	66,2	61,5	47,3	63,3
45 - 55	38,8	37,8	46,3	/	/	41,3	52,1
55 - 65	20,4	19,3	/	/	/	/	/
65 und mehr	/	/	/	/	-	-	/
Zusammen ...	41,2	39,5	54,2	55,0	51,6	39,0	59,0
mit Kindern unter 18 Jahren							
15 - 25	31,9	29,5	42,6	45,1	38,3	/	/
25 - 35	41,4	39,5	57,2	59,1	51,4	36,9	60,7
35 - 45	48,3	46,2	66,0	71,1	63,3	53,3	69,3
45 - 55	42,1	40,4	55,0	/	58,8	44,8	62,0
55 - 65	25,5	24,0	32,0	/	/	/	/
65 und mehr	/	/	/	/	-	/	/
Zusammen ...	43,1	41,2	57,1	56,8	54,7	42,2	63,5
Insgesamt							
15 - 25	51,3	52,1	51,2	51,1	60,5	/	53,0
25 - 35	57,2	49,1	74,1	76,8	61,5	51,1	68,6
35 - 45	56,9	51,9	77,2	84,7	70,5	61,8	76,7
45 - 55	50,7	46,7	67,4	82,0	66,7	51,6	70,6
55 - 65	22,3	19,9	27,2	41,6	32,9	18,7	37,8
65 und mehr	2,1	2,6	1,8	3,3	/	1,5	2,7
Insgesamt ...	38,2	38,4	38,0	53,9	56,2	8,8	55,9

*) Ergebnis des Mikrozensus. - Bevölkerung in Privathaushalten.

5

5.3 Frauen im Alter von 15 Jahren und mehr im April 1986 nach Zahl und Alters
in

Lfd. Nr.	Frauen Kinder	Insgesamt					
		Insgesamt	Alter von ... bis unter ... Jahren				
			15 - 25	25 - 45	45 - 65	65 und mehr	
						Ins	
1	Frauen	27 539	4 941	8 331	8 395	5 872	
2	Frauen	17 316	4 486	2 665	4 698	5 467	ohne
							mit Kindern (ohne
3	Mit 1 Kind	5 114	344	2 321	2 082	367	
4	2 Kindern	3 695	95	2 457	1 111	33	
5	3 Kindern	1 065	14	678	369	/	
6	4 Kindern und mehr	350	/	210	137	/	
7	Frauen	10 224	455	5 666	3 698	405	
8	Kinder	17 239	586	10 186	6 018	450	
							mit Kindern
9	Mit 1 Kind	1 459	319	1 128	11	/	
10	2 Kindern und mehr	138	36	102	/	-	
11	Frauen	1 598	355	1 231	11	/	
12	Kinder ¹⁾	1 739	392	1 335	12	/	
13	Alle Kinder ²⁾	2 813	468	2 309	35	/	
							mit Kindern
14	Mit 1 Kind	2 084	347	1 699	36	/	
15	2 Kindern	632	86	543	/	/	
16	3 Kindern und mehr	62	10	52	/	-	
17	Frauen	2 777	443	2 294	39	/	
18	Kinder ¹⁾	3 538	550	2 945	42	/	
19	Alle Kinder ²⁾	5 006	572	4 329	102	/	
							mit Kindern von 6
20	Mit 1 Kind	2 696	26	2 122	542	7	
21	2 Kindern	1 015	/	929	83	/	
22	3 Kindern	149	/	136	12	/	
23	4 Kindern und mehr	24	/	22	/	-	
24	Frauen	3 884	29	3 210	639	7	
25	Kinder ¹⁾	5 274	32	4 481	754	7	
26	Alle Kinder ²⁾	8 096	57	6 601	1 428	10	
							mit Kindern
27	Mit 1 Kind	3 264	343	2 360	553	7	
28	2 Kindern	1 933	95	1 747	91	/	
29	3 Kindern	421	13	392	16	/	
30	4 Kindern und mehr	98	/	93	/	-	
31	Frauen	5 716	454	4 592	663	8	
32	Kinder ¹⁾	8 813	582	7 426	796	9	
33	Alle Kinder ²⁾	10 643	584	8 572	1 476	12	
							mit Kindern von 15
34	Mit 1 Kind	2 031	/	1 164	859	7	
35	2 Kindern	220	/	143	76	/	
36	3 Kindern	6	-	/	/	-	
37	4 Kindern und mehr	/	-	/	/	-	
38	Frauen	2 258	/	1 311	938	8	
39	Kinder ¹⁾	2 491	/	1 461	1 020	8	
40	Alle Kinder ²⁾	4 831	/	2 849	1 966	11	
							mit Kindern
41	Mit 1 Kind	3 877	344	2 440	1 079	13	
42	2 Kindern	2 479	95	2 122	261	/	
43	3 Kindern	588	13	521	54	/	
44	4 Kindern und mehr	163	/	149	12	-	
45	Frauen	7 107	454	5 231	1 406	15	
46	Kinder ¹⁾	11 303	584	8 887	1 815	17	
47	Alle Kinder ²⁾	13 047	585	9 598	2 843	21	

*) Ergebnis des Mikrozensus. - Bevölkerung in Privathaushalten.

1) Kinder der jeweiligen Altersgruppe.
2) Kinder aller Altersgruppen, die in den betreffenden Familien leben.

Frauen

gruppen der ledigen Kinder sowie nach Familienstand und Altersgruppen der Frauen *)

1 000

Verheiratet Zusammenlebende					Alleinstehende					Lfd. Nr.
zusammen	Alter von ... bis unter ... Jahren				zusammen	Alter von ... bis unter ... Jahren				
	15 - 25	25 - 45	45 - 65	65 und mehr		15 - 25	25 - 45	45 - 65	65 und mehr	
gesamt										
14 810	696	6 132	6 202	1 780	12 730	4 245	2 199	2 194	4 092	1
Kinder										
6 139	323	1 105	3 072	1 639	11 176	4 163	1 560	1 626	3 828	2
Altersbegrenzung)										
4 025	274	1 927	1 698	127	1 089	70	394	384	240	3
3 340	85	2 266	978	12	355	10	191	133	21	4
984	12	638	333	/	80	/	40	36	/	5
320	/	196	121	/	30	/	14	15	/	6
8 670	373	5 026	3 130	141	1 554	82	639	568	264	7
15 072	490	9 231	5 192	159	2 167	96	955	826	291	8
unter 3 Jahren										
1 337	270	1 058	10	/	122	50	71	/	/	9
132	33	99	/	-	7	/	/	-	-	10
1 469	303	1 156	10	/	129	53	74	/	/	11
1 604	336	1 257	10	/	136	56	78	/	/	12
2 625	406	2 189	30	/	187	62	120	5	/	13
unter 6 Jahren										
1 851	279	1 540	31	/	233	68	159	6	/	14
604	77	524	/	/	28	8	19	/	-	15
58	9	49	/	-	/	/	/	-	-	16
2 513	366	2 114	33	/	264	77	180	6	/	17
3 238	462	2 740	36	/	300	88	205	6	/	18
4 620	482	4 051	86	/	385	90	279	16	/	19
bis unter 15 Jahren										
2 353	21	1 859	471	/	342	/	263	71	/	20
934	/	856	76	/	81	/	73	7	/	21
142	/	130	11	/	7	-	6	/	-	22
23	-	21	/	-	/	/	/	-	-	23
3 452	24	2 866	560	/	432	5	344	79	/	24
4 742	26	4 048	665	/	532	6	434	89	/	25
7 349	50	6 022	1 273	/	747	8	579	155	5	26
unter 15 Jahren										
2 782	274	2 024	480	/	483	70	336	73	/	27
1 799	85	1 631	83	/	134	10	116	8	/	28
402	12	375	14	/	20	/	17	/	-	29
92	/	88	/	-	5	/	/	/	-	30
5 075	373	4 118	580	/	642	81	474	83	/	31
7 981	488	6 787	701	/	832	94	639	95	/	32
9 648	490	7 839	1 313	6	995	94	733	163	6	33
bis unter 18 Jahren										
1 789	/	1 029	756	/	242	/	135	103	/	34
195	/	127	67	/	25	/	16	9	/	35
/	-	/	/	-	/	-	/	/	-	36
/	-	/	/	-	-	-	-	-	-	37
1 989	/	1 159	826	/	269	/	152	112	/	38
2 194	/	1 292	898	/	297	/	169	122	/	39
4 329	/	2 566	1 755	5	502	/	283	212	6	40
unter 18 Jahren										
3 282	274	2 065	938	6	594	70	374	142	8	41
2 284	85	1 967	232	/	196	10	155	29	/	42
555	12	492	50	/	33	/	29	/	-	43
152	/	140	11	-	10	/	9	/	-	44
6 273	373	4 664	1 230	7	833	82	567	176	9	45
10 175	489	8 079	1 599	8	1 129	95	808	216	9	46
11 758	490	8 731	2 527	10	1 289	95	867	316	11	47

5 Frauen

5.4 Frauen im Alter von 15 Jahren und mehr im April 1986 nach Familienstand, Altersgruppen, Beteiligung am Erwerbsleben und Stellung im Beruf*)

5.4.1 Insgesamt
1 000

Alter von ... bis unter ... Jahren	Ins-gesamt	Erwerbstätige							Nicht-erwerbs-tätige	
		zu-sammen	Selbständige		Mithelfende Familienangehörige		Beamte	Ange-stellte		Arbeiter
			zu-sammen	darunter außerhalb der Land- und Forst-wirtschaft	zu-sammen	darunter außerhalb der Land- und Forst-wirtschaft				
Ledig										
15 - 25	4 179	2 134	18	17	14	/	56	1 401	646	2 045
25 - 35	1 081	831	27	26	/	/	69	596	137	250
35 - 45	262	221	13	12	/	/	24	149	35	40
45 - 55	230	189	10	9	/	/	17	113	47	42
55 - 66	347	130	14	12	/	/	14	65	32	217
darunter:										
60	32	10	/	/	/	-	/	/	/	23
61	30	7	/	/	/	-	/	/	/	23
62	32	6	/	/	/	/	/	/	/	26
63 - 66	119	14	/	/	/	-	/	/	/	105
66 und mehr	428	13	5	/	/	/	/	/	/	415
Zusammen ...	6 526	3 518	88	80	27	/	179	2 327	898	3 009
Verheiratet zusammenlebend										
15 - 25	696	363	6	5	10	/	10	213	123	333
25 - 35	2 980	1 464	69	66	80	22	103	851	362	1 515
35 - 45	3 152	1 636	114	107	121	40	101	840	461	1 516
45 - 55	3 514	1 640	102	91	196	60	42	732	569	1 874
55 - 66	2 917	546	49	42	118	30	9	198	172	2 371
darunter:										
60	269	36	6	/	12	/	/	9	9	233
61	264	27	/	/	9	/	/	8	6	238
62	256	22	/	/	10	/	/	5	/	234
63 - 66	714	41	8	7	20	6	/	9	5	673
66 und mehr	1 552	36	7	6	22	8	/	/	/	1 516
Zusammen ...	14 810	5 684	347	318	548	162	265	2 838	1 687	9 125
Verheiratet getrenntlebend										
15 - 25	37	22	/	/	-	-	/	11	10	14
25 - 35	101	62	/	/	/	/	/	39	14	39
35 - 45	95	67	6	6	/	/	/	39	18	28
45 - 55	75	50	/	/	/	/	/	25	18	25
55 - 66	44	14	/	/	/	/	/	7	/	31
darunter:										
60	5	/	/	/	-	-	/	/	/	/
61	/	/	/	/	-	-	/	/	/	/
62	/	/	/	/	-	-	/	/	/	/
63 - 66	11	/	/	/	/	-	/	/	/	10
66 und mehr	33	/	/	-	/	-	/	/	/	32
Zusammen ...	383	215	16	15	/	/	12	121	65	168
Verwitwet										
15 - 25	/	/	-	-	-	-	/	/	/	/
25 - 35	23	12	/	/	-	-	/	8	/	11
35 - 45	77	48	6	5	-	-	/	26	14	29
45 - 55	268	138	17	13	/	/	/	60	58	130
55 - 66	942	155	30	22	9	/	/	53	61	787
darunter:										
60	80	14	/	/	/	/	/	6	/	67
61	87	9	/	/	/	/	/	/	/	78
62	102	10	/	/	/	/	/	/	/	92
63 - 66	396	25	8	6	/	/	/	6	7	371
66 und mehr	3 237	45	17	16	18	/	/	/	5	3 193
Zusammen ...	4 550	399	70	56	29	6	7	151	142	4 152
Geschieden										
15 - 25	26	14	/	/	/	-	/	7	6	12
25 - 35	222	153	6	6	/	/	9	95	42	70
35 - 45	339	260	18	17	/	/	18	161	63	79
45 - 55	289	204	14	13	/	/	8	117	66	85
55 - 66	219	76	6	5	/	/	/	39	28	143
darunter:										
60	22	6	/	/	-	-	/	/	/	15
61	19	/	/	/	-	-	/	/	/	15
62	20	/	/	/	-	-	/	/	/	17
63 - 66	63	6	/	/	-	-	/	/	/	57
66 und mehr	175	/	/	/	-	-	/	/	/	171
Zusammen ...	1 270	710	45	44	/	/	39	419	206	560
Insgesamt										
15 - 25	4 941	2 534	25	23	24	/	67	1 633	786	2 407
25 - 35	4 406	2 521	107	101	83	23	187	1 588	557	1 885
35 - 45	3 924	2 232	156	148	123	40	148	1 214	591	1 693
45 - 55	4 375	2 220	146	129	201	62	70	1 046	757	2 155
55 - 66	4 468	920	100	83	132	33	29	362	298	3 549
darunter:										
60	409	68	12	10	13	/	/	22	18	341
61	404	47	7	6	10	/	/	16	11	358
62	413	43	8	7	11	/	/	13	9	371
63 - 66	1 302	87	21	18	26	7	/	23	16	1 216
66 und mehr	5 425	99	32	29	44	11	/	14	10	5 326
Insgesamt ...	27 539	10 526	566	513	607	174	501	5 856	2 998	17 013

*) Ergebnis des Mikrozensus. - Bevölkerung in Privathaushalten.

5 Frauen

5.4 Frauen im Alter von 15 Jahren und mehr im April 1986 nach Familienstand, Altersgruppen, Beteiligung am Erwerbsleben und Stellung im Beruf*)

5.4.2 Ohne Kinder

1 000

Alter von ... bis unter ... Jahren	Insgesamt	Erwerbstätige							Nicht-erwerbstätige	
		zusammen	Selbständige		Mithelfende Familienangehörige		Beamte	Angestellte		Arbeiter
			zusammen	darunter außerhalb der Land- und Forstwirtschaft	zusammen	darunter außerhalb der Land- und Forstwirtschaft				
Ledig										
15 - 25	4 124	2 109	18	16	14	/	55	1 388	635	2 015
25 - 35	993	779	25	24	/	/	67	563	122	214
35 - 45	230	198	11	10	/	/	22	134	31	32
45 - 55	213	174	9	9	/	/	16	105	42	39
55 - 66	336	125	14	12	/	/	13	63	30	212
darunter:										
60	32	10	/	/	/	-	/	/	/	22
61	29	7	/	/	/	-	/	/	/	22
62	31	6	/	/	/	-	/	/	/	25
63 - 66	117	13	/	/	/	-	/	/	/	104
66 und mehr	423	13	/	/	/	/	-	/	/	410
Zusammen ...	6 319	3 397	82	75	26	/	173	2 255	861	2 921
Verheiratet zusammenlebend										
15 - 25	323	253	/	/	/	/	9	167	73	71
25 - 35	661	548	17	16	/	/	46	387	94	113
35 - 45	444	325	18	18	7	/	20	207	73	120
45 - 55	1 157	605	31	29	35	18	12	301	227	552
55 - 66	2 112	350	32	29	51	16	5	144	118	1 762
darunter:										
60	201	22	/	/	6	/	/	7	6	178
61	205	18	/	/	5	/	/	7	/	187
62	204	13	/	/	/	/	/	/	/	191
63 - 66	601	28	5	/	11	/	/	7	/	574
66 und mehr	1 442	29	6	6	16	7	/	/	/	1 414
Zusammen ...	6 139	2 110	106	99	117	49	93	1 208	586	4 030
Verheiratet getrenntlebend										
15 - 25	23	17	/	/	-	-	/	8	8	6
25 - 35	50	36	/	/	-	-	/	24	6	14
35 - 45	43	33	/	/	/	/	/	20	8	10
45 - 55	41	30	/	/	/	/	/	15	11	11
55 - 66	35	11	/	/	/	/	/	6	/	25
darunter:										
60	/	/	/	/	-	-	/	/	/	/
61	/	/	/	/	-	-	/	/	/	/
62	/	/	/	/	-	-	/	/	/	/
63 - 66	10	/	/	/	/	/	/	/	/	8
66 und mehr	30	/	-	-	/	-	/	/	/	29
Zusammen ...	222	127	9	9	/	/	7	73	37	95
Verwitwet										
15 - 25	/	/	-	-	-	-	/	/	/	/
25 - 35	7	6	/	/	-	-	/	/	/	/
35 - 45	18	13	/	/	-	-	/	8	/	5
45 - 55	117	61	5	/	/	/	/	30	25	55
55 - 66	745	107	18	15	6	/	/	40	42	639
darunter:										
60	62	9	/	/	/	/	/	/	/	53
61	70	7	/	/	/	/	/	/	/	63
62	85	8	/	/	/	/	/	/	/	78
63 - 66	341	18	6	/	/	/	-	/	/	323
66 und mehr	3 015	36	14	14	13	/	/	/	/	2 979
Zusammen ...	3 904	223	39	35	19	/	/	87	76	3 681
Geschieden										
15 - 25	13	9	/	/	-	-	/	5	/	/
25 - 35	92	73	/	/	-	-	6	50	14	19
35 - 45	127	104	7	7	/	/	8	67	22	23
45 - 55	153	110	8	8	/	/	/	64	34	43
55 - 66	182	60	/	/	/	/	/	32	21	122
darunter:										
60	18	6	/	/	-	-	/	/	/	12
61	16	/	/	/	-	-	/	/	/	13
62	18	/	/	/	-	-	/	/	/	15
63 - 66	57	5	/	/	-	-	/	/	/	52
66 und mehr	165	/	/	/	-	-	/	/	/	161
Zusammen ...	732	360	26	25	/	/	20	219	96	371
Zusammen										
15 - 25	4 486	2 389	20	18	16	/	65	1 568	720	2 097
25 - 35	1 803	1 442	47	45	7	/	123	1 027	238	360
35 - 45	862	673	42	41	8	/	52	435	136	190
45 - 55	1 681	981	56	52	38	19	33	514	339	700
55 - 66	3 410	652	69	61	62	19	23	285	213	2 758
darunter:										
60	318	49	8	7	6	/	/	19	13	269
61	323	35	5	/	6	/	/	14	8	288
62	340	30	6	/	6	/	/	11	7	310
63 - 66	1 126	65	16	14	17	5	/	19	13	1 060
66 und mehr	5 074	82	27	25	32	9	/	13	9	4 993
Zusammen ...	17 316	6 218	261	243	164	59	296	3 842	1 655	11 098

*) Ergebnis des Mikrozensus. - Bevölkerung in Privathaushalten.

5 Frauen

5.4 Frauen im Alter von 15 Jahren und mehr im April 1986 nach Familienstand, Altersgruppen, Beteiligung am Erwerbsleben und Stellung im Beruf*)

5.4.3 Mit Kindern

1 000

Alter von ... bis unter ... Jahren	Ins- gesamt	Erwerbstätige						Beamte	Ange- stellte	Arbeiter	Nicht- erwerbs- tätige
		zu- sammen	Selbständige		Mithelfende Familienangehörige						
			zu- sammen	darunter außerhalb der Land- und Forst- wirtschaft	zu- sammen	darunter außerhalb der Land- und Forst- wirtschaft					
Ledig											
15 - 25	55	25	/	/	-	-	/	13	11	30	
25 - 35	88	52	/	/	/	/	/	33	14	36	
35 - 45	32	24	/	/	-	-	/	15	/	8	
45 - 55	17	14	/	/	-	-	/	8	/	/	
55 - 66	11	5	/	/	-	-	/	/	/	6	
darunter:											
60	/	/	/	/	-	-	-	-	/	/	
61	/	/	/	/	-	-	-	-	/	/	
62	/	/	/	/	-	-	/	-	/	/	
63 - 66	/	/	/	/	-	-	-	-	/	/	
66 und mehr	5	/	/	/	/	-	-	/	-	/	
Zusammen ...	208	120	6	5	/	/	6	71	37	88	
Verheiratet zusammenlebend											
15 - 25	373	110	/	/	8	/	/	47	50	263	
25 - 35	2 319	916	52	49	75	19	57	464	267	1 403	
35 - 45	2 708	1 311	95	89	115	35	80	633	388	1 397	
45 - 55	2 357	1 034	71	63	161	42	30	431	342	1 322	
55 - 66	805	196	17	13	67	14	/	54	54	609	
darunter:											
60	68	14	/	/	6	/	/	/	/	54	
61	59	9	/	/	/	/	/	/	/	51	
62	53	9	/	/	6	/	/	/	/	43	
63 - 66	112	13	/	/	8	/	-	/	/	99	
66 und mehr	109	8	/	/	6	/	-	/	/	102	
Zusammen ...	8 670	3 575	241	219	431	113	172	1 629	1 102	5 096	
Verheiratet getrenntlebend											
15 - 25	13	5	/	/	-	-	-	/	/	8	
25 - 35	51	26	/	/	/	/	/	15	8	25	
35 - 45	52	34	/	/	-	-	/	20	10	18	
45 - 55	34	20	/	/	/	-	/	10	7	14	
55 - 66	9	/	/	/	-	-	-	/	/	6	
darunter:											
60	/	/	-	-	-	-	-	-	/	/	
61	/	/	-	-	-	-	-	-	/	/	
62	/	/	-	-	-	-	-	/	/	/	
63 - 66	/	/	/	/	-	-	-	/	-	/	
66 und mehr	/	/	/	/	-	-	-	-	-	/	
Zusammen ...	161	88	7	6	/	/	/	48	29	73	
Verwitwet											
15 - 25	/	/	-	-	-	-	-	/	/	/	
25 - 35	16	6	/	/	-	-	/	/	/	10	
35 - 45	59	35	/	/	-	-	/	/	/	24	
45 - 55	151	77	11	8	/	/	/	18	11	74	
55 - 66	197	48	12	7	/	/	/	30	33	149	
darunter:											
60	18	/	/	/	/	/	-	/	/	14	
61	17	/	/	/	/	/	-	/	/	15	
62	17	/	/	/	/	/	-	/	/	14	
63 - 66	55	7	/	/	/	-	-	/	/	48	
66 und mehr	223	9	/	/	5	/	-	/	/	214	
Zusammen ...	646	175	31	21	10	/	/	65	66	471	
Geschieden											
15 - 25	13	/	/	/	/	-	/	/	/	8	
25 - 35	130	79	/	/	/	/	/	45	28	51	
35 - 45	212	156	10	10	/	/	10	94	41	56	
45 - 55	135	94	6	5	-	-	/	53	31	42	
55 - 66	37	16	/	/	-	-	/	7	7	21	
darunter:											
60	/	/	/	/	-	-	-	/	/	/	
61	/	/	/	/	-	-	-	/	/	/	
62	/	/	-	-	-	-	-	/	/	/	
63 - 66	6	/	/	/	-	-	-	/	/	6	
66 und mehr	11	/	/	/	-	-	-	-	/	11	
Zusammen ...	539	350	20	19	/	/	19	201	110	189	
Zusammen											
15 - 25	455	145	5	/	8	/	/	64	66	310	
25 - 35	2 604	1 079	59	56	76	20	64	561	319	1 525	
35 - 45	3 062	1 559	114	107	115	36	96	779	455	1 503	
45 - 55	2 694	1 239	90	78	163	43	38	532	417	1 455	
55 - 66	1 058	268	31	22	70	14	6	77	85	791	
darunter:											
60	91	19	/	/	6	/	/	/	5	72	
61	81	11	/	/	/	/	/	/	/	70	
62	73	13	/	/	6	/	/	/	/	60	
63 - 66	177	22	5	/	10	/	/	/	/	155	
66 und mehr	351	18	/	/	11	/	-	/	/	333	
Zusammen ...	10 224	4 308	305	270	443	115	205	2 013	1 343	5 916	

*) Ergebnis des Mikrozensus. - Bevölkerung in Privathaushalten.

5 Frauen

5.5 Frauen im Alter von 15 Jahren und mehr im April 1986 nach Zahl der ledigen Kinder in der Familie, Beteiligung am Erwerbsleben, Stellung im Beruf und Staatsangehörigkeit*)

1 000

Frauen Zahl der Kinder in der Familie	Ins- gesamt	Erwerbstätige				Nicht- erwerbs- tätige	
		zusammen	Selbständige und Mithelfende Familienangehörige		Abhängige		
			zusammen	darunter außerhalb der Land- und Forst- wirtschaft	zusammen		darunter außerhalb der Land- und Forst- wirtschaft
<u>Deutsche</u>							
Zusammen	26 016	9 870	1 129	649	8 741	8 647	16 145
ohne Kinder							
Frauen	16 644	5 915	409	287	5 506	5 448	10 729
mit Kindern							
1 Kind	4 798	2 120	276	174	1 844	1 830	2 678
2 Kinder	3 382	1 388	269	140	1 119	1 104	1 993
3 Kinder und mehr	1 192	447	176	48	271	266	745
Frauen	9 372	3 956	721	362	3 235	3 200	5 417
Kinder	15 505	6 366	1 416	609	4 950	4 887	9 139
<u>Ausländerinnen</u>							
Zusammen	1 524	656	43	38	613	609	868
ohne Kinder							
Frauen	672	303	17	15	287	285	369
mit Kindern							
1 Kind	316	151	10	9	140	139	165
2 Kinder	314	136	12	11	124	124	177
3 Kinder und mehr	222	66	/	/	61	60	157
Frauen	852	353	27	23	326	324	499
Kinder	1 734	643	48	43	596	590	1 091
<u>Insgesamt</u>							
Insgesamt	27 539	10 526	1 172	687	9 354	9 256	17 013
ohne Kinder							
Frauen	17 316	6 218	425	302	5 793	5 733	11 098
mit Kindern							
1 Kind	5 114	2 271	286	183	1 985	1 969	2 843
2 Kinder	3 695	1 525	281	151	1 244	1 228	2 171
3 Kinder und mehr	1 414	513	180	52	332	326	902
Frauen	10 224	4 308	747	386	3 561	3 523	5 916
Kinder	17 239	7 009	1 464	651	5 546	5 477	10 230

*) Ergebnis des Mikrozensus. - Bevölkerung in Privat-
haushalten.

5

5.6 Erwerbstätige Frauen im Alter von 15 Jahren und mehr im April 1986 nach Stellung im
5.6.1 Mit Kindern unter
in

Lfd. Nr.	Stellung im Beruf Wirtschaftsbereich Alter von ... bis unter ... Jahren	Insgesamt			Ohne Kinder unter 6 Jahren ¹⁾				
		ins- gesamt	davon normalerweise ge- leistete Wochenarbeitszeit			zu- sammen	davon normalerweise ge- leistete Wochenarbeitszeit		
			bis einschl. 20	21 - 39	40 und mehr		bis einschl. 20	21 - 39	40 und mehr
Verheiratet									
1	Selbständige und Mithelfende Familien- angehörige	894	235	145	515	759	192	123	444
	darunter:								
2	außerhalb der Land- und Forst- wirtschaft	480	154	67	258	412	127	57	228
3	Abhängige	4 790	1 336	1 433	2 021	4 060	1 058	1 249	1 754
	darunter:								
4	außerhalb der Land- und Forst- wirtschaft	4 746	1 326	1 424	1 996	4 024	1 050	1 242	1 733
5	Zusammen ...	5 684	1 571	1 578	2 536	4 819	1 249	1 372	2 198
6	15 - 25	363	43	89	231	256	16	62	178
7	25 - 35	1 464	386	362	716	887	159	224	503
8	35 - 45	1 636	496	466	674	1 467	431	427	608
9	45 - 55	1 640	469	503	668	1 629	467	500	662
10	55 - 65	536	156	150	229	535	156	150	229
11	65 und mehr	46	21	8	17	46	21	8	17
Allein									
12	Selbständige und Mithelfende Familien- angehörige	278	50	33	194	270	49	32	189
	darunter:								
13	außerhalb der Land- und Forst- wirtschaft	207	29	24	154	200	28	23	149
14	Abhängige	4 564	295	934	3 336	4 452	271	903	3 279
	darunter:								
15	außerhalb der Land- und Forst- wirtschaft	4 510	291	930	3 290	4 400	267	899	3 234
16	Zusammen ...	4 842	345	967	3 530	4 722	320	935	3 467
17	15 - 25	2 172	61	355	1 756	2 139	56	345	1 737
18	25 - 35	1 057	84	207	766	989	69	188	732
19	35 - 45	596	55	144	396	579	51	141	387
20	45 - 55	580	58	158	365	579	58	157	364
21	55 - 65	363	55	92	216	363	55	92	216
22	65 und mehr	74	31	12	32	74	31	12	32
Ins									
23	Selbständige und Mithelfende Familien- angehörige	1 172	285	178	709	1 029	241	155	633
	darunter:								
24	außerhalb der Land- und Forst- wirtschaft	687	183	92	413	612	155	80	378
25	Abhängige	9 354	1 631	2 367	5 357	8 513	1 328	2 152	5 033
	darunter:								
26	außerhalb der Land- und Forst- wirtschaft	9 256	1 616	2 354	5 286	8 424	1 317	2 141	4 966
27	Insgesamt ...	10 526	1 916	2 545	6 066	9 541	1 569	2 307	5 665
28	15 - 25	2 534	104	443	1 987	2 395	72	407	1 916
29	25 - 35	2 521	471	568	1 482	1 875	228	411	1 236
30	35 - 45	2 232	551	610	1 071	2 045	482	568	995
31	45 - 55	2 220	527	660	1 033	2 208	525	658	1 025
32	55 - 65	898	211	243	445	898	211	243	445
33	65 und mehr	121	52	20	48	121	52	20	48

*) Ergebnis des Mikrozensus. - Bevölkerung in Privathaushalten.

1) Überhaupt kein Kind bzw. kein Kind unter 6 Jahren in der Familie.

Frauen

Beruf, Altersgruppen, Familienstand und normalerweise geleisteter Wochenarbeitszeit *)

6 Jahren in der Familie

1 000

Mit Kinder(n) unter 6 Jahren												Lfd. Nr.
zusammen			davon									
davon normalerweise geleistete Wochenarbeitszeit			1 Kind			2 Kinder und mehr			davon normalerweise geleistete Wochenarbeitszeit			
zu- sammen	bis einschl. 20 Stunden	21 - 39 Stunden	40 und mehr	zu- sammen	bis einschl. 20 Stunden	21 - 39 Stunden	40 und mehr	zu- sammen	bis einschl. 20 Stunden	21 - 39 Stunden	40 und mehr	
zusammenlebend												
136	43	22	71	95	29	15	50	41	14	6	21	1
68	27	11	30	52	20	9	23	16	8	/	7	2
729	279	184	267	601	219	155	226	129	59	29	41	3
722	276	183	263	596	218	155	224	126	58	28	40	4
865	322	206	338	695	248	171	276	170	74	35	61	5
107	28	27	52	90	22	23	45	16	6	/	7	6
578	227	138	213	453	171	110	171	125	56	27	42	7
169	65	39	66	141	53	35	54	28	12	/	12	8
11	/	/	6	10	/	/	6	/	-	/	/	9
/	/	-	/	/	/	-	/	-	-	-	-	10
-	-	-	-	-	-	-	-	-	-	-	-	11
stehend												
8	/	/	6	7	/	/	5	/	-	/	/	12
7	/	/	5	7	/	/	/	/	-	/	/	13
112	24	31	57	105	21	30	55	7	/	/	/	14
110	24	30	56	104	21	29	53	7	/	/	/	15
120	25	32	63	113	22	31	60	7	/	/	/	16
33	/	9	19	32	/	9	18	/	/	/	/	17
68	16	19	34	63	14	18	31	6	/	/	/	18
17	/	/	10	16	/	/	9	/	/	-	/	19
/	/	/	/	/	/	/	/	/	-	/	-	20
/	-	-	/	/	-	-	/	-	-	-	-	21
-	-	-	-	-	-	-	-	-	-	-	-	22
gesamt												
144	44	23	77	102	30	16	56	42	14	7	21	23
75	28	12	35	58	20	10	28	17	8	/	7	24
841	302	215	324	706	240	185	281	136	62	30	44	25
832	300	213	319	700	239	184	277	133	61	30	43	26
985	346	238	401	808	270	201	336	177	76	36	65	27
140	33	36	71	122	26	32	63	18	6	/	8	28
646	243	157	247	516	185	128	203	131	58	29	44	29
186	68	42	76	158	56	38	63	28	12	/	12	30
12	/	/	7	12	/	/	7	/	-	/	/	31
/	/	-	/	/	/	-	/	-	-	-	-	32
-	-	-	-	-	-	-	-	-	-	-	-	33

5

5.6 Erwerbstätige Frauen im Alter von 15 Jahren und mehr im April 1986 nach Stellung im
5.6.2 Mit Kindern unter
in

Lfd. Nr.	Stellung im Beruf Wirtschaftsbereich Alter von ... bis unter ... Jahren	Insgesamt			Ohne Kinder unter 15 Jahren ¹⁾				
		ins- gesamt	davon normalerweise ge- leistete Wochenarbeitszeit			zu- sammen	davon normalerweise ge- leistete Wochenarbeitszeit		
			bis einschl. 20	21 - 39	40 und mehr		bis einschl. 20	21 - 39	40 und mehr
Verheiratet									
1	Selbständige und Mithelfende Familien- angehörige	894	235	145	515	543	138	88	318
	darunter:								
2	außerhalb der Land- und Forst- wirtschaft	480	154	67	258	303	90	41	172
3	Abhängige	4 790	1 336	1 433	2 021	3 136	692	975	1 469
	darunter:								
4	außerhalb der Land- und Forst- wirtschaft	4 746	1 326	1 424	1 996	3 110	687	969	1 454
5	Zusammen ...	5 684	1 571	1 578	2 536	3 679	830	1 062	1 787
6	15 - 25	363	43	89	231	253	15	61	178
7	25 - 35	1 464	386	362	716	565	41	127	397
8	35 - 45	1 636	496	466	674	853	202	267	385
9	45 - 55	1 640	469	503	668	1 434	398	451	585
10	55 - 65	536	156	150	229	529	154	149	227
11	65 und mehr	46	21	8	17	46	21	8	17
Allein									
12	Selbständige und Mithelfende Familien- angehörige	278	50	33	194	253	47	30	177
	darunter:								
13	außerhalb der Land- und Forst- wirtschaft	207	29	24	154	185	26	21	139
14	Abhängige	4 564	295	934	3 336	4 241	229	837	3 175
	darunter:								
15	außerhalb der Land- und Forst- wirtschaft	4 510	291	930	3 290	4 191	225	834	3 131
16	Zusammen ...	4 842	345	967	3 530	4 494	275	867	3 352
17	15 - 25	2 172	61	355	1 756	2 137	56	345	1 736
18	25 - 35	1 057	84	207	766	900	52	162	687
19	35 - 45	596	55	144	396	476	31	110	335
20	45 - 55	580	58	158	365	546	51	148	348
21	55 - 65	363	55	92	216	360	55	92	214
22	65 und mehr	74	31	12	32	74	31	12	31
Ins									
23	Selbständige und Mithelfende Familien- angehörige	1 172	285	178	709	797	185	118	494
	darunter:								
24	außerhalb der Land- und Forst- wirtschaft	687	183	92	413	488	116	62	311
25	Abhängige	9 354	1 631	2 367	5 357	7 377	921	1 812	4 644
	darunter:								
26	außerhalb der Land- und Forst- wirtschaft	9 256	1 616	2 354	5 286	7 300	912	1 803	4 585
27	Insgesamt ...	10 526	1 916	2 545	6 066	8 174	1 105	1 929	5 139
28	15 - 25	2 534	104	443	1 987	2 390	70	406	1 914
29	25 - 35	2 521	471	568	1 482	1 465	94	288	1 084
30	35 - 45	2 232	551	610	1 071	1 329	233	376	720
31	45 - 55	2 220	527	660	1 033	1 980	449	599	932
32	55 - 65	898	211	243	445	889	208	240	441
33	65 und mehr	121	52	20	48	120	52	20	48

*) Ergebnis des Mikrozensus. - Bevölkerung in Privathaushalten.

1) Überhaupt kein Kind bzw. kein Kind unter 15 Jahren in der Familie.

Frauen

Beruf, Altersgruppen, Familienstand und normalerweise geleisteter Wochenarbeitszeit*)

15 Jahren in der Familie

1 000

Mit Kinder(n) unter 15 Jahren													Lfd. Nr.
zusammen				davon									
zu- sammen	davon normalerweise ge- leistete Wochenarbeitszeit			zu- sammen	1 Kind davon normalerweise ge- leistete Wochenarbeitszeit			zu- sammen	2 Kinder und mehr davon normalerweise ge- leistete Wochenarbeitszeit				
	bis einschl. 20	21 - 39	40 und mehr		bis einschl. 20	21 - 39	40 und mehr		bis einschl. 20	21 - 39	40 und mehr		
	Stunden				Stunden				Stunden				
zusammenlebend													
351	97	57	197	174	44	26	103	178	53	31	94	1	
177	64	26	87	98	31	15	52	79	33	12	34	2	
1 654	644	459	552	1 057	379	306	372	597	264	153	180	3	
1 636	639	455	542	1 048	377	304	367	588	262	151	175	4	
2 005	741	515	749	1 231	423	332	475	774	317	183	273	5	
110	29	28	53	91	22	24	45	19	7	/	8	6	
899	345	235	319	490	171	133	186	409	174	102	133	7	
783	294	199	290	474	167	130	176	309	126	69	114	8	
206	71	52	84	170	61	43	65	36	10	8	18	9	
7	/	/	/	6	/	/	/	/	/	-	/	10	
/	-	/	-	/	-	/	-	/	-	/	-	11	
stehend													
25	/	/	18	19	/	/	14	6	/	/	/	12	
22	/	/	16	17	/	/	13	5	/	/	/	13	
323	66	96	161	267	48	80	140	56	19	17	21	14	
319	65	95	159	264	47	79	138	56	19	17	20	15	
348	69	100	178	286	50	82	154	62	20	18	25	16	
34	5	9	20	32	/	9	19	/	/	/	/	17	
157	32	45	79	124	22	36	66	33	10	9	13	18	
120	24	35	61	95	16	28	52	25	8	7	9	19	
34	7	10	17	31	7	9	15	/	/	/	/	20	
/	/	/	/	/	/	/	/	-	-	-	-	21	
/	-	/	/	/	-	/	/	-	-	-	-	22	
gesamt													
376	101	60	215	193	46	29	118	183	54	31	97	23	
199	67	30	102	115	33	17	65	84	34	13	37	24	
1 977	710	555	712	1 324	427	385	512	653	283	170	201	25	
1 956	704	551	701	1 312	424	383	505	644	280	168	196	26	
2 352	810	615	927	1 516	473	414	629	836	337	201	298	27	
144	34	37	73	123	26	33	64	21	8	/	9	28	
1 056	377	280	399	614	193	169	252	442	184	111	147	29	
903	318	234	351	569	183	158	228	334	135	76	123	30	
240	78	62	100	201	68	53	81	39	11	9	19	31	
9	/	/	/	8	/	/	/	/	/	-	/	32	
/	-	/	/	/	-	/	/	/	-	/	-	33	

5

5.6 Erwerbstätige Frauen im Alter von 15 Jahren und mehr im April 1986 nach Stellung im
5.6.3 Mit Kindern unter
in

Lfd. Nr.	Stellung im Beruf Wirtschaftsbereich Alter von ... bis unter ... Jahren	Insgesamt			Ohne Kinder unter 18 Jahren ¹⁾				
		insgesamt	davon normalerweise geleistete Wochenarbeitszeit			zusammen	davon normalerweise geleistete Wochenarbeitszeit		
			bis einschl. 20	21 - 39	40 und mehr		bis einschl. 20	21 - 39	40 und mehr
		Stunden			Stunden				
Verheiratet									
1	Selbständige und Mithelfende Familienangehörige	894	235	145	515	444	112	72	260
	darunter:								
2	außerhalb der Land- und Forstwirtschaft	480	154	67	258	249	72	34	143
3	Abhängige	4 790	1 336	1 433	2 021	2 654	528	813	1 313
	darunter:								
4	außerhalb der Land- und Forstwirtschaft	4 746	1 326	1 424	1 996	2 632	524	808	1 300
5	Zusammen ...	5 684	1 571	1 578	2 536	3 098	640	885	1 573
6	15 - 25	363	43	89	231	253	15	61	178
7	25 - 35	1 464	386	362	716	550	37	122	391
8	35 - 45	1 636	496	466	674	552	106	171	276
9	45 - 55	1 640	469	503	668	1 190	316	381	493
10	55 - 65	536	156	150	229	508	147	143	218
11	65 und mehr	46	21	8	17	46	21	8	17
Allein									
12	Selbständige und Mithelfende Familienangehörige	278	50	33	194	243	46	28	169
	darunter:								
13	außerhalb der Land- und Forstwirtschaft	207	29	24	154	177	25	20	133
14	Abhängige	4 564	295	934	3 336	4 124	208	801	3 115
	darunter:								
15	außerhalb der Land- und Forstwirtschaft	4 510	291	930	3 290	4 074	205	798	3 071
16	Zusammen ...	4 842	345	967	3 530	4 366	254	829	3 284
17	15 - 25	2 172	61	355	1 756	2 137	56	345	1 736
18	25 - 35	1 057	84	207	766	894	51	160	683
19	35 - 45	596	55	144	396	409	21	89	299
20	45 - 55	580	58	158	365	498	42	133	324
21	55 - 65	363	55	92	216	354	52	91	212
22	65 und mehr	74	31	12	32	74	31	11	31
Ins									
23	Selbständige und Mithelfende Familienangehörige	1 172	285	178	709	686	158	100	428
	darunter:								
24	außerhalb der Land- und Forstwirtschaft	687	183	92	413	427	97	54	276
25	Abhängige	9 354	1 631	2 367	5 357	6 778	736	1 614	4 428
	darunter:								
26	außerhalb der Land- und Forstwirtschaft	9 256	1 616	2 354	5 286	6 706	729	1 606	4 371
27	Insgesamt ...	10 526	1 916	2 545	6 066	7 464	894	1 714	4 856
28	15 - 25	2 534	104	443	1 987	2 390	70	406	1 914
29	25 - 35	2 521	471	568	1 482	1 444	89	281	1 074
30	35 - 45	2 232	551	610	1 071	961	127	260	575
31	45 - 55	2 220	527	660	1 033	1 688	358	514	817
32	55 - 65	898	211	243	445	862	199	233	430
33	65 und mehr	121	52	20	48	119	52	20	48

*) Ergebnis des Mikrozensus. - Bevölkerung in Privathaushalten.

1) Überhaupt kein Kind bzw. kein Kind unter 18 Jahren in der Familie.

Frauen

Beruf, Altersgruppen, Familienstand und normalerweise geleisteter Wochenarbeitszeit*)

18 Jahren in der Familie

1 000

Mit Kinder(n) unter 18 Jahren													Lfd. Nr.	
zusammen				davon										
zu- sammen	davon normalerweise ge- leistete Wochenarbeitszeit			zu- sammen	1 Kind			zu- sammen	2 Kinder und mehr					
	bis einschl. 20	21 - 39	40 und mehr		davon normalerweise ge- leistete Wochenarbeitszeit				bis einschl. 20	21 - 39	40 und mehr	davon normalerweise ge- leistete Wochenarbeitszeit		
					Stunden	Stunden	Stunden					Stunden	Stunden	Stunden
zusammenlebend														
451	123	73	255	201	54	32	116	250	69	41	140	1		
230	82	33	115	120	39	17	65	110	43	16	50	2		
2 136	808	620	708	1 306	457	399	450	830	351	221	258	3		
2 114	802	616	696	1 295	454	397	445	819	348	219	252	4		
2 586	930	693	963	1 507	511	431	566	1 079	420	262	397	5		
110	29	28	53	91	22	24	45	19	7	7	8	6		
915	349	240	326	484	169	131	185	431	181	109	141	7		
1 084	390	295	398	566	191	173	202	517	199	122	196	8		
450	153	122	175	340	121	95	124	109	33	26	50	9		
28	9	8	11	25	8	7	10	/	/	/	/	10		
/	/	/	/	/	/	/	/	/	-	/	-	11		
stehend														
35	/	5	26	25	/	/	19	10	/	/	7	12		
30	/	/	22	22	/	/	16	8	/	/	5	13		
440	86	133	221	341	58	105	178	99	28	28	43	14		
436	86	132	219	338	58	104	177	98	28	28	42	15		
476	91	138	247	367	61	109	197	109	30	29	50	16		
35	5	9	20	33	/	9	19	/	/	/	/	17		
163	33	47	83	127	23	36	68	36	10	10	15	18		
187	34	55	98	131	19	40	72	56	15	15	26	19		
82	16	25	41	69	12	22	35	14	/	/	6	20		
9	/	/	/	8	/	/	/	/	/	/	/	21		
/	-	/	/	/	-	/	/	/	-	-	/	22		
gesamt														
486	127	78	281	226	56	36	134	260	71	42	147	23		
260	86	37	137	142	41	20	81	118	45	17	56	24		
2 576	894	753	929	1 647	515	504	628	929	379	249	300	25		
2 551	887	748	915	1 634	512	501	621	917	376	247	294	26		
3 062	1 021	831	1 210	1 874	572	539	763	1 188	450	292	447	27		
145	34	38	74	124	26	33	64	21	8	/	9	28		
1 078	382	287	409	610	191	167	252	467	191	120	156	29		
1 270	424	350	496	697	210	214	274	573	214	137	223	30		
532	169	147	216	409	133	117	159	123	36	30	57	31		
37	12	9	15	33	11	9	13	/	/	/	/	32		
/	/	/	/	/	/	/	/	/	-	/	/	33		

5 Frauen

5.7 Erwerbstätige Frauen im Alter von 15 bis unter 65 Jahren im April 1986 nach Zahl und Alter der ledigen Kinder in der Familie und Familienstand der Frauen*)

Frauen Zahl der Kinder in der Familie	Insgesamt		Ledig ¹⁾		Verheiratet zusammenlebend		Verheiratet getrenntlebend		Verwitwet		Geschieden	
	insgesamt	außerhalb der Land- u. Forstwirtschaft	zusammen	außerhalb der Land- u. Forstwirtschaft	zusammen	außerhalb der Land- u. Forstwirtschaft	zusammen	außerhalb der Land- u. Forstwirtschaft	zusammen	außerhalb der Land- u. Forstwirtschaft	zusammen	außerhalb der Land- u. Forstwirtschaft

Grundzahlen in 1 000

Insgesamt												
Frauen	10 406	9 867	3 502	3 431	5 638	5 200	214	211	346	325	705	700

ohne Kinder unter 18 Jahren

Frauen	7 345	7 057	3 402	3 333	3 052	2 855	144	143	285	268	461	458
--------------	-------	-------	-------	-------	-------	-------	-----	-----	-----	-----	-----	-----

mit Kindern unter 18 Jahren

Frauen	3 061	2 810	100	99	2 586	2 344	70	68	61	57	244	242
1 Kind	1 873	1 775	95	94	1 507	1 415	48	47	44	42	179	177
2 Kinder	952	860	/	/	854	764	20	19	15	14	59	58
3 Kinder und mehr ...	236	175	/	/	225	165	/	/	/	/	6	6
Kinder	4 536	4 053	106	104	3 938	3 468	95	93	80	74	317	314

und zwar:

mit Kindern unter 3 Jahren

Frauen	523	478	32	31	471	428	7	7	/	/	12	11
1 Kind	494	455	32	31	444	406	7	7	/	/	11	11
2 Kinder und mehr ...	29	24	/	/	28	23	/	/	-	-	/	/
Kinder	552	502	32	31	499	451	8	7	/	/	12	12

mit Kindern unter 6 Jahren

Frauen	985	907	59	57	865	790	21	21	/	/	37	36
1 Kind	808	758	57	56	695	648	19	18	/	/	34	33
2 Kinder und mehr ...	177	150	/	/	170	143	/	/	/	/	/	/
Kinder	1 176	1 067	60	59	1 049	943	24	23	/	/	40	39

mit Kindern unter 15 Jahren

Frauen	2 352	2 155	91	90	2 005	1 813	55	54	32	31	169	167
1 Kind	1 516	1 427	87	85	1 231	1 146	41	40	27	26	131	130
2 Kinder	691	620	/	/	634	565	13	13	/	/	34	34
3 Kinder und mehr ...	145	108	/	/	140	102	/	/	/	/	/	/
Kinder	3 359	3 007	96	95	2 943	2 599	71	70	39	36	210	208

Erwerbstätigenquoten²⁾

Insgesamt

Frauen	48,0	45,5	57,8	56,6	43,3	39,9	61,6	60,7	29,9	28,1	65,7	65,2
--------------	------	------	------	------	------	------	------	------	------	------	------	------

ohne Kinder unter 18 Jahren

Frauen	50,4	48,4	57,8	56,7	45,1	42,2	65,6	64,8	27,9	26,2	66,8	66,4
--------------	------	------	------	------	------	------	------	------	------	------	------	------

mit Kindern unter 18 Jahren

Frauen	43,2	39,6	56,9	56,0	41,3	37,4	54,7	53,6	44,4	41,7	63,6	63,0
1 Kind	48,5	46,0	61,0	60,2	46,0	43,2	60,1	58,8	47,0	44,5	69,7	69,1
2 Kinder	38,4	34,7	/	/	37,4	33,5	48,8	48,0	45,5	42,8	56,1	55,5
3 Kinder und mehr ...	31,4	23,4	/	/	31,8	23,3	/	/	/	/	27,9	27,9
Kinder 3)	40,2	35,9	52,7	51,9	38,7	34,1	51,0	49,9	41,5	38,4	58,7	58,2

und zwar:

mit Kindern unter 3 Jahren

Frauen	32,7	29,9	44,1	43,0	32,1	29,1	33,8	32,9	/	/	39,1	37,7
1 Kind	33,9	31,2	45,1	44,1	33,2	30,3	35,7	34,7	/	/	40,0	38,5
2 Kinder und mehr ...	20,7	17,1	/	/	20,9	17,1	/	/	-	-	/	/
Kinder 3)	31,7	28,9	43,1	41,9	31,1	28,1	32,2	31,4	/	/	38,0	36,8

mit Kindern unter 6 Jahren

Frauen	35,5	32,7	49,1	48,1	34,4	31,5	42,4	40,8	/	/	44,9	44,2
1 Kind	38,8	36,4	51,2	50,3	37,6	35,0	46,7	44,9	/	/	48,0	47,2
2 Kinder und mehr ...	25,5	21,6	/	/	25,6	21,5	/	/	/	/	/	/
Kinder 3)	33,3	30,2	46,8	45,7	32,4	29,1	38,7	37,3	/	/	41,9	41,2

mit Kindern unter 15 Jahren

Frauen	41,2	37,7	55,1	54,2	39,5	35,8	51,6	50,5	40,7	38,6	59,0	58,4
1 Kind	46,5	43,8	59,0	58,2	44,3	41,3	57,9	56,6	46,3	44,2	64,4	63,8
2 Kinder	35,7	32,1	/	/	35,3	31,4	42,2	41,3	/	/	49,3	48,7
3 Kinder und mehr ...	28,0	20,7	/	/	28,3	20,7	/	/	/	/	/	/
Kinder 3)	38,2	34,2	51,3	50,4	36,9	32,6	47,5	46,5	36,6	34,1	54,7	54,2

*) Ergebnis des Mikrozensus. - Bevölkerung in Privathaushalten.

1) Einschl. Ledige, die Kinder in einer Familie sind.
2) In Prozent der Frauen entsprechenden Familienstandes und

entsprechender Zahl und Altersgruppe der Kinder in der Familie.

3) Anteil der Kinder erwerbstätiger Mütter an den Kindern insgesamt der jeweiligen Altersgruppe.

5 Frauen

5.8 Frauen insgesamt sowie Ausländerinnen im Alter von 15 Jahren und mehr im April 1986 nach Zahl der ledigen Kinder in der Familie, Familienstand und Beteiligung am Erwerbsleben*)

1 000

Frauen Zahl der Kinder in der Familie	Insgesamt			Verheiratet zusammenlebend					Alleinstehend 1)				
	ins- gesamt	erwerbs- tätig	nicht erwerbs- tätig	zu- sammen	erwerbstätig			nicht- er- werbs- tätig	zu- sammen	erwerbstätig			nicht- er- werbs- tätig
					zu- sammen	darunter außer- halb der Land- und Forstwirt- schaft				zu- sammen	darunter außer- halb der Land- und Forstwirt- schaft		
						zu- sammen	dar- unter Ab- hängige				zu- sammen	dar- unter Ab- hängige	

Insgesamt

Frauen	27 539	10 526	17 013	14 810	5 684	5 226	4 746	9 125	12 730	4 842	4 717	4 510	7 888
Ohne Kinder	17 316	6 218	11 098	6 139	2 110	2 023	1 875	4 030	11 176	4 108	4 012	3 858	7 068
Mit Kindern	10 224	4 308	5 916	8 670	3 575	3 203	2 871	5 096	1 554	734	706	652	820
1 Kind	5 114	2 271	2 843	4 025	1 761	1 659	1 510	2 264	1 089	510	493	459	579
2 Kinder und mehr	5 110	2 037	3 073	4 645	1 814	1 544	1 361	2 831	465	224	212	193	241
Kinder	17 239	7 009	10 230	15 072	5 999	5 164	4 591	9 073	2 167	1 010	964	886	1 157

darunter: Ausländerinnen

Frauen	1 524	656	868	1 023	425	418	391	598	501	231	229	218	270
Ohne Kinder	672	303	369	248	117	116	109	131	424	186	184	177	238
Mit Kindern	852	353	499	775	308	302	282	467	77	45	45	42	32
1 Kind	316	151	165	268	123	120	113	145	48	28	28	27	20
2 Kinder und mehr	536	202	334	507	185	182	170	322	29	17	17	15	12
Kinder	1 734	643	1 091	1 616	577	567	529	1 039	118	67	66	61	52

*) Ergebnis des Mikrozensus. - Bevölkerung in Privathaushalten.

1) Einschl. Ledige, die Kinder in einer Familie sind.

5

5.9 Frauen im Alter von 15 Jahren und mehr im April 1986 nach Familienstand,
in

Lfd. Nr.	Familienstand	Ins-gesamt	Mit einem monatlichen Nettoeinkommen von ...							
			zu-sammen	unter 300	300 - 450	450 - 600	600 - 800	800 - 1 000	1 000 - 1 200	1 200 - 1 400
Insgesamt										
Frauen										
1	ledig	6 526	4 501	235	386	483	413	427	517	503
2	verheiratet zusammenlebend	14 810	6 815	704	659	597	848	859	706	525
3	verheiratet getrenntlebend	383	320	6	13	17	32	36	42	37
4	verwitwet	4 550	4 231	35	114	162	390	623	770	605
5	geschieden	1 270	1 167	14	42	53	106	137	136	131
6	Insgesamt ...	27 539	17 034	994	1 214	1 311	1 789	2 081	2 171	1 801
Erwerbstätige Frauen										
7	ledig	3 518	3 328	104	253	337	197	270	406	442
8	verheiratet zusammenlebend	5 684	4 819	138	315	336	556	642	588	470
9	verheiratet getrenntlebend	215	202	/	/	/	10	16	23	25
10	verwitwet	399	340	/	/	/	11	21	37	40
11	geschieden	710	684	/	5	6	19	38	66	92
12	Zusammen ...	10 526	9 373	247	580	687	793	986	1 119	1 069
ohne										
Frauen										
13	ledig	6 319	4 316	231	375	470	393	403	496	482
14	verheiratet zusammenlebend	6 139	3 449	486	340	270	363	376	328	264
15	verheiratet getrenntlebend	222	183	/	7	9	16	21	23	20
16	verwitwet	3 904	3 636	29	96	135	328	535	675	531
17	geschieden	732	674	7	23	30	70	88	78	73
18	Zusammen ...	17 316	12 258	755	842	914	1 170	1 422	1 599	1 370
Erwerbstätige Frauen										
19	ledig	3 397	3 212	103	251	334	192	260	392	426
20	verheiratet zusammenlebend	2 110	1 881	26	71	79	146	204	233	219
21	verheiratet getrenntlebend	127	118	/	/	/	/	9	13	14
22	verwitwet	223	192	/	/	/	6	12	21	22
23	geschieden	360	345	/	/	/	9	17	30	48
24	Zusammen ...	6 218	5 748	131	328	421	358	502	689	729
mit										
Frauen										
25	ledig	208	185	/	11	13	21	24	22	21
26	verheiratet zusammenlebend	8 670	3 366	218	318	327	485	483	378	261
27	verheiratet getrenntlebend	161	137	/	6	8	16	15	19	17
28	verwitwet	646	595	7	18	27	62	89	95	74
29	geschieden	539	493	7	19	23	36	49	58	58
30	Zusammen ...	10 224	4 777	239	372	397	619	659	572	430
Erwerbstätige Frauen										
31	ledig	120	116	/	/	/	6	10	14	16
32	verheiratet zusammenlebend	3 575	2 939	112	245	257	409	438	355	251
33	verheiratet getrenntlebend	88	84	/	/	/	/	7	10	11
34	verwitwet	175	148	/	/	/	5	9	16	18
35	geschieden	350	339	/	/	/	10	21	35	44
36	Zusammen ...	4 308	3 626	116	252	267	435	484	430	340
da mit 1										
Frauen										
37	ledig	185	166	/	9	11	18	21	19	18
38	verheiratet zusammenlebend	4 025	1 824	117	156	173	270	267	206	142
39	verheiratet getrenntlebend	94	82	/	/	6	9	9	11	10
40	verwitwet	471	438	/	15	19	44	66	73	58
41	geschieden	339	312	/	10	14	21	31	37	35
42	Zusammen ...	5 114	2 823	130	194	223	362	394	346	262
Erwerbstätige Frauen										
43	ledig	114	110	/	/	/	6	9	13	15
44	verheiratet zusammenlebend	1 761	1 532	43	107	124	220	236	191	135
45	verheiratet getrenntlebend	54	52	/	/	/	/	7	7	7
46	verwitwet	109	93	/	/	/	/	5	9	12
47	geschieden	233	226	/	/	/	6	13	24	28
48	Zusammen ...	2 271	2 013	45	112	131	237	268	242	198
mit 2 Kindern										
Frauen										
49	ledig	23	19	/	/	/	/	/	/	/
50	verheiratet zusammenlebend	4 645	1 542	102	162	154	215	216	172	118
51	verheiratet getrenntlebend	67	55	/	/	/	7	6	7	7
52	verwitwet	176	158	/	/	8	19	23	23	16
53	geschieden	199	181	/	9	9	15	18	22	23
54	Zusammen ...	5 110	1 954	109	178	175	258	264	226	168
Erwerbstätige Frauen										
55	ledig	6	6	/	/	/	/	/	/	/
56	verheiratet zusammenlebend	1 814	1 407	69	138	133	189	202	165	116
57	verheiratet getrenntlebend	34	32	/	/	/	/	/	/	/
58	verwitwet	66	55	/	/	/	/	/	7	6
59	geschieden	117	113	/	/	/	/	7	12	16
60	Zusammen ...	2 037	1 613	70	140	136	198	217	188	142

*) Ergebnis des Mikrozensus. - Bevölkerung in Privathaushalten.

Frauen
 monatlichem Nettoeinkommen und Zahl der ledigen Kinder in der Familie*)
 1 000

bis unter ... DM											Selbständige in der Landwirt- schaft, Mithelfende Familien- Angehörige	Ohne Angabe/ kein Einkommen	Lfd. Nr.
1 400 - 1 600	1 600 - 1 800	1 800 - 2 000	2 000 - 2 200	2 200 - 2 500	2 500 - 3 000	3 000 - 3 500	3 500 - 4 000	4 000 - 4 500	4 500 - 5 000	5 000 und mehr			
samt													
489	328	244	166	108	99	61	20	10	6	7	35	1 990	1
524	380	323	222	161	126	82	35	21	10	34	578	7 416	2
34	26	26	17	11	10	7	/	/	/	/	/	61	3
476	304	253	178	125	94	50	20	11	6	16	44	275	4
124	109	98	79	55	34	28	10	/	/	/	/	100	5
1 646	1 146	944	662	460	363	227	88	48	25	65	663	9 842	6
440	291	208	135	87	75	49	16	9	/	6	35	155	7
481	355	301	207	147	116	76	33	19	10	30	576	288	8
26	24	23	14	10	9	6	/	/	/	/	/	11	9
41	35	37	31	28	23	14	6	/	/	6	43	16	10
93	89	84	69	48	29	24	10	/	/	/	/	24	11
1 082	794	651	454	319	251	169	66	38	19	48	659	494	12
Kinder													
469	316	230	156	102	94	58	19	10	6	7	34	1 969	13
287	205	176	122	82	67	40	13	9	/	17	125	2 566	14
19	18	16	9	7	6	/	/	/	/	/	/	38	15
417	264	216	152	102	75	40	16	9	/	13	25	244	16
69	62	54	42	30	20	15	5	/	/	/	/	56	17
1 260	865	692	481	322	263	158	55	31	16	41	186	4 873	18
423	280	194	125	82	71	47	15	9	/	6	33	152	19
252	184	157	109	70	59	36	12	7	/	14	123	106	20
14	16	13	8	6	6	/	/	/	/	/	/	8	21
24	19	21	18	15	13	8	/	/	/	/	23	8	22
48	48	42	33	25	15	13	/	/	/	/	/	14	23
761	547	427	292	197	164	107	36	22	11	28	182	288	24
Kindern													
20	12	15	10	5	/	/	/	/	/	/	/	22	25
238	175	147	101	79	59	41	22	12	6	18	454	4 850	26
15	9	11	7	/	/	/	/	/	/	/	/	23	27
58	39	37	26	24	19	10	/	/	/	/	20	31	28
55	46	44	37	25	14	12	5	/	/	/	/	44	29
386	281	253	181	138	100	69	33	18	9	24	477	4 970	30
17	11	14	9	5	/	/	/	/	/	/	/	/	31
230	171	144	98	77	58	40	21	12	6	16	453	182	32
12	8	9	7	/	/	/	/	/	/	/	/	/	33
17	16	16	13	13	10	5	/	/	/	/	20	7	34
45	42	41	36	23	13	12	5	/	/	/	/	10	35
321	247	225	163	123	88	62	30	16	8	20	477	206	36
von:													
Kind													
19	11	15	9	5	/	/	/	/	/	/	/	18	37
133	101	86	57	43	30	20	10	5	/	8	141	2 060	38
9	5	6	/	/	/	/	/	/	/	/	/	11	39
43	30	27	18	18	11	7	/	/	/	/	11	22	40
34	31	31	25	18	8	8	/	/	/	/	/	26	41
238	178	164	114	86	55	39	16	8	/	12	154	2 137	42
17	11	14	9	/	/	/	/	/	/	/	/	/	43
127	98	83	55	42	29	19	9	/	/	8	141	88	44
8	5	6	/	/	/	/	/	/	/	/	/	/	45
11	11	10	8	9	6	/	/	/	/	/	11	/	46
30	28	30	24	17	8	8	/	/	/	/	/	7	47
193	153	143	101	75	47	34	14	7	/	11	154	104	48
und mehr													
/	/	/	/	/	/	/	-	/	/	-	/	/	49
105	74	61	44	36	30	21	12	7	/	10	313	2 790	50
6	/	/	/	/	/	/	/	/	/	/	/	12	51
15	10	10	8	6	7	/	/	/	/	/	9	9	52
21	16	13	12	8	6	/	/	/	/	/	/	18	53
147	103	89	67	52	45	30	17	9	5	12	323	2 832	54
/	/	/	/	/	/	/	-	/	/	-	/	/	55
103	72	61	43	35	29	21	12	7	/	9	313	94	56
/	/	/	/	/	/	/	/	/	/	/	/	/	57
6	6	6	/	/	/	/	/	/	/	/	9	/	58
15	13	12	12	7	6	/	/	/	/	/	/	/	59
128	94	82	62	48	41	27	16	9	/	10	323	102	60

5 Frauen

5.10 Frauen im Alter von 15 Jahren und mehr im April 1986 nach Alter, Familienstand, monatlichem Nettoeinkommen und Zahl der ledigen Kinder*)

1 000

Familienstand Alter von ... bis unter ... Jahren	Ins- gesamt	Nettoeinkommen von ... bis unter ... DM									Selbständige in der Land- und Forst- wirtschaft/ Mithelfende Familien- angehörige	Kein Ein- kommen, ohne Angabe	
		zu- sammen	unter 600	600 1 200	1 200 1 800	1 800 2 500	2 500 3 000	3 000 4 000	4 000 5 000	5 000 und mehr			
Frauen insgesamt													
Verh. zusammenlebend													
15 - 25	696	390	72	155	139	22	/	/	/	/	/	11	295
25 - 35	2 980	1 425	241	473	419	224	35	25	/	/	/	84	1 471
35 - 45	3 152	1 496	259	562	353	211	44	44	12	12	12	207	1 828
45 - 55	3 514	1 479	326	598	320	156	29	32	9	8	8	119	1 495
55 - 65	2 688	1 074	420	399	149	71	14	11	/	/	/	7	799
65 und mehr	1 780	951	642	225	49	21	/	/	/	/	/	30	799
Zusammen ...	14 810	6 815	1 960	2 413	1 429	706	126	117	31	34	34	578	7 416
Alleinstehend													
15 - 25	4 245	2 458	898	822	656	74	/	/	/	/	/	16	1 772
25 - 35	1 427	1 251	111	310	504	258	38	23	/	/	/	/	171
35 - 45	772	705	43	140	223	198	42	46	8	5	5	/	64
45 - 55	861	784	56	233	237	175	34	35	10	5	11	11	66
55 - 65	1 332	1 224	91	461	369	209	40	39	9	7	7	21	87
65 und mehr	4 092	3 798	360	1 662	1 176	447	78	53	11	10	10	28	266
Zusammen ...	12 730	10 219	1 559	3 629	3 164	1 360	237	198	43	31	31	84	2 426
Insgesamt													
15 - 25	4 941	2 848	970	977	795	96	6	/	/	/	/	27	2 067
25 - 35	4 406	2 676	352	783	923	482	73	47	9	7	7	89	1 641
35 - 45	3 924	2 200	302	703	576	408	86	89	19	17	17	131	1 593
45 - 55	4 375	2 262	381	831	557	331	62	68	19	13	13	218	1 894
55 - 65	4 021	2 298	511	860	517	280	53	50	13	13	13	141	1 582
65 und mehr	5 872	4 749	1 002	1 887	1 225	468	83	58	13	13	13	58	1 066
Insgesamt ...	27 539	17 034	3 519	6 041	4 592	2 066	363	315	74	65	65	663	9 842
Frauen ohne Kinder													
Verh. zusammenlebend													
15 - 25	323	258	27	98	114	19	/	/	/	/	/	/	62
25 - 35	661	541	27	116	228	134	21	11	/	/	/	5	115
35 - 45	444	316	24	85	94	74	17	17	/	/	/	7	121
45 - 55	1 157	602	102	237	155	75	14	13	/	/	/	37	517
55 - 65	1 915	848	324	319	121	58	10	8	/	/	/	52	1 016
65 und mehr	1 639	883	593	213	45	20	/	/	/	/	/	21	735
Zusammen ...	6 139	3 449	1 096	1 068	756	379	67	54	13	17	17	125	2 566
Alleinstehend													
15 - 25	4 163	2 388	880	789	640	71	/	/	/	/	/	15	1 760
25 - 35	1 142	994	82	217	422	216	33	19	/	/	/	/	144
35 - 45	418	380	23	62	114	113	27	31	5	/	/	/	36
45 - 55	524	477	31	129	146	113	25	24	6	/	/	5	42
55 - 65	1 102	1 016	71	374	313	179	34	33	7	5	5	13	73
65 und mehr	3 828	3 555	329	1 552	1 105	424	74	51	11	10	10	21	252
Zusammen ...	11 176	8 809	1 415	3 124	2 740	1 115	196	160	34	25	25	61	2 307
Zusammen													
15 - 25	4 486	2 646	907	887	753	89	6	/	/	/	/	18	1 822
25 - 35	1 803	1 535	108	333	650	349	53	31	6	/	/	9	259
35 - 45	862	696	47	147	208	187	44	47	8	8	8	9	157
45 - 55	1 681	1 079	132	366	301	188	38	37	10	6	6	43	559
55 - 65	3 017	1 863	395	693	433	237	43	41	10	10	10	65	1 089
65 und mehr	5 467	4 438	921	1 766	1 150	444	78	55	12	13	13	42	987
Zusammen ...	17 316	12 258	2 511	4 191	3 496	1 495	263	213	47	41	41	186	4 873
Frauen mit Kindern													
Verh. zusammenlebend													
15 - 25	373	132	45	57	26	/	/	/	-	/	/	8	232
25 - 35	2 319	884	215	357	191	90	14	13	/	/	/	79	1 356
35 - 45	2 708	1 180	235	478	260	137	26	27	9	8	8	121	1 408
45 - 55	2 357	876	224	362	165	81	15	19	5	5	5	170	1 311
55 - 65	773	227	95	80	28	13	/	/	/	/	/	68	479
65 und mehr	141	68	49	12	/	/	/	/	/	/	/	9	64
Zusammen ...	8 670	3 366	864	1 345	673	326	59	63	18	18	18	454	4 850
Alleinstehend													
15 - 25	82	70	18	33	16	/	/	-	-	/	/	/	12
25 - 35	285	257	30	94	82	43	6	/	/	/	/	/	27
35 - 45	354	324	20	78	108	84	15	15	/	/	/	/	29
45 - 55	338	307	25	103	91	61	9	11	/	/	/	6	24
55 - 65	231	209	20	87	56	30	6	6	/	/	/	8	14
65 und mehr	264	243	32	110	71	23	/	/	/	/	/	7	14
Zusammen ...	1 554	1 410	144	505	424	245	40	38	8	6	6	23	120
Zusammen													
15 - 25	455	202	63	90	41	7	/	/	-	/	/	9	244
25 - 35	2 604	1 141	244	450	273	133	19	17	/	/	/	80	1 383
35 - 45	3 062	1 504	255	556	368	221	42	42	11	9	9	122	1 436
45 - 55	2 694	1 183	249	465	256	142	24	30	9	8	8	176	1 335
55 - 65	1 004	435	115	167	84	43	10	9	/	/	/	75	493
65 und mehr	405	311	81	122	75	25	/	/	/	/	/	16	79
Zusammen ...	10 224	4 777	1 008	1 850	1 097	571	100	102	26	24	24	477	4 970

*) Ergebnis des Mikrozensus.- Bevölkerung in Privathaushalten.

5 Frauen

5.10 Frauen im Alter von 15 Jahren und mehr im April 1986 nach Alter, Familienstand, monatlichem Nettoeinkommen und Zahl der ledigen Kinder *)

1 000

Familienstand Alter von ... bis unter ... Jahren	Ins- gesamt	Nettoeinkommen von ... bis unter ... DM									Selbständige in der Land- und Forst- wirtschaft/ Mithelfende Familien- angehörige	Kein Ein- kommen, ohne Angabe	
		zu- sammen	unter 600	600 - 1 200	1 200 - 1 800	1 800 - 2 500	2 500 - 3 000	3 000 - 4 000	4 000 - 5 000	5 000 und mehr			
<u>davon:</u>													
Frauen mit 1 Kind													
Verh. zusammenlebend													
15 - 25	274	111	37	49	23	/	/	/	-	/	/	158	
25 - 35	998	501	99	209	117	58	8	8	/	/	15	482	
35 - 45	929	499	78	206	116	69	13	10	/	/	18	413	
45 - 55	1 151	475	113	204	94	45	7	9	/	/	57	619	
55 - 65	547	178	74	65	22	10	/	/	/	/	39	330	
65 und mehr	127	62	45	11	/	/	/	/	/	/	-	8	58
Zusammen ...	4 025	1 824	445	743	376	186	30	30	7	8	141	2 060	
Alleinstehend													
15 - 25	70	60	15	28	14	/	/	-	-	/	/	10	
25 - 35	194	179	19	64	56	33	/	/	/	/	/	14	
35 - 45	201	187	12	41	62	53	8	9	/	/	/	14	
45 - 55	207	189	14	60	59	42	5	7	/	/	/	15	
55 - 65	177	162	14	67	45	25	/	/	/	/	/	12	
65 und mehr	240	222	28	99	66	22	/	/	/	/	6	13	
Zusammen ...	1 089	998	101	359	302	178	25	25	5	/	13	77	
Zusammen													
15 - 25	344	172	52	77	37	5	/	/	-	/	5	168	
25 - 35	1 191	679	118	273	173	91	11	10	/	/	16	497	
35 - 45	1 130	685	90	247	178	122	21	19	5	/	18	427	
45 - 55	1 358	664	127	263	153	86	12	16	/	/	60	634	
55 - 65	724	340	88	131	67	35	7	7	/	/	42	342	
65 und mehr	367	283	72	110	70	23	/	/	/	/	14	70	
Zusammen ...	5 114	2 823	546	1 102	678	363	55	55	12	12	154	2 137	
Frauen mit 2 Kindern und mehr													
Verh. zusammenlebend													
15 - 25	99	21	8	8	/	/	-	/	-	-	/	75	
25 - 35	1 321	384	116	148	74	32	6	5	/	/	64	874	
35 - 45	1 779	681	157	272	144	68	14	17	5	/	103	995	
45 - 55	1 205	402	111	158	71	37	8	10	/	/	112	691	
55 - 65	226	49	21	15	6	/	/	/	/	/	29	149	
65 und mehr	15	6	/	/	/	/	-	/	-	-	/	7	
Zusammen ...	4 645	1 542	418	602	297	141	30	34	11	10	313	2 790	
Alleinstehend													
15 - 25	12	10	/	5	/	/	-	-	-	-	-	/	
25 - 35	91	79	11	29	26	10	/	/	/	-	/	12	
35 - 45	154	138	9	37	46	31	7	6	/	/	/	15	
45 - 55	131	118	11	44	32	20	/	/	/	/	/	10	
55 - 65	54	47	7	20	11	5	/	/	/	/	/	/	
65 und mehr	24	21	/	11	/	/	/	/	-	-	/	/	
Zusammen ...	465	412	44	146	122	67	16	13	/	/	10	43	
Zusammen													
15 - 25	111	31	11	13	/	/	-	/	-	-	/	77	
25 - 35	1 412	462	127	177	99	42	9	6	/	/	64	886	
35 - 45	1 932	819	166	309	190	99	21	23	6	5	104	1 009	
45 - 55	1 336	520	122	202	103	56	12	15	5	/	116	701	
55 - 65	280	96	28	36	17	8	/	/	/	/	33	151	
65 und mehr	38	27	9	11	5	/	/	/	-	-	/	8	
Zusammen ...	5 110	1 954	462	748	419	208	45	47	14	12	323	2 832	

*) Ergebnis des Mikrozensus. - Bevölkerung in Privathaushalten.

5 Frauen

5.11 Frauen im Alter von 15 Jahren und mehr im April 1986 nach Beteiligung am Erwerbsleben,
Zahl der ledigen Kinder in der Familie, Familienstand und Ländern *)

1 000

Beteiligung am Erwerbsleben Zahl der Kinder in der Familie	Bundes- gebiet	Schles- wig- Hol- stein	Hamburg	Nieder- sachsen	Bremen	Nord- rhein- West- falen	Hessen	Rhein- land- Pfalz	Baden- Würt- tem- berg	Bayern	Saar- land	Berlin (West)
Verheiratet zusammenlebend												
Erwerbstätige	5 684	247	149	626	54	1 319	552	324	967	1 181	74	192
ohne Kinder	2 110	91	65	211	21	541	197	120	319	430	27	87
mit Kindern	3 575	156	84	416	32	778	355	204	647	752	47	105
1 Kind	1 761	74	47	197	19	412	174	104	292	353	28	61
2 Kinder	1 342	63	30	156	10	272	145	77	260	281	15	34
3 Kinder	367	17	5	48	/	74	31	19	74	87	/	8
4 Kinder und mehr	104	/	/	14	/	20	5	/	21	32	/	/
Kinder	5 999	260	129	716	50	1 264	578	333	1 124	1 314	70	164
Nichterwerbstätige	9 125	396	200	1 109	97	2 802	826	594	1 269	1 433	200	200
ohne Kinder	4 030	191	113	508	53	1 173	364	249	519	657	85	118
mit Kindern	5 096	205	87	601	44	1 629	462	345	749	776	116	82
1 Kind	2 264	90	44	261	19	750	207	150	298	350	56	40
2 Kinder	1 998	84	32	232	17	612	186	142	311	308	46	29
3 Kinder	617	24	9	77	7	195	53	42	102	88	11	9
4 Kinder und mehr	216	7	/	30	/	72	16	11	39	30	/	/
Kinder	9 073	359	143	1 093	79	2 879	808	608	1 399	1 367	194	144
Zusammen	14 810	643	348	1 735	150	4 121	1 378	918	2 235	2 614	274	392
ohne Kinder	6 139	282	178	719	75	1 715	561	369	839	1 086	111	205
mit Kindern	8 670	361	170	1 016	76	2 407	817	550	1 397	1 528	163	187
1 Kind	4 025	164	91	459	38	1 161	381	254	590	702	84	101
2 Kinder	3 340	147	62	388	27	884	331	219	571	589	61	63
3 Kinder	984	40	14	126	9	269	84	61	176	175	14	17
4 Kinder und mehr	320	10	/	44	/	92	21	15	61	62	/	7
Kinder	15 072	620	272	1 808	128	4 143	1 386	940	2 523	2 681	264	308
Alleinstehend ¹⁾												
Erwerbstätige	4 842	193	167	521	57	1 155	415	246	794	1 038	62	193
ohne Kinder	4 108	163	140	445	48	1 000	348	214	675	868	54	156
mit Kindern	734	30	27	76	9	156	67	32	119	170	9	38
1 Kind	510	20	19	52	7	109	46	22	78	123	7	27
2 Kinder	182	9	8	20	/	38	18	9	31	38	/	9
3 Kinder	32	/	/	/	/	7	/	/	8	6	/	/
4 Kinder und mehr	10	/	/	/	/	/	/	/	/	/	/	/
Kinder	1 010	43	36	107	12	214	91	45	173	228	11	50
Nichterwerbstätige	7 888	344	239	996	103	2 207	686	456	1 093	1 314	136	313
ohne Kinder	7 068	308	215	889	93	1 962	621	406	994	1 175	119	288
mit Kindern	820	37	24	106	11	246	65	51	99	140	17	25
1 Kind	579	26	17	75	6	167	48	36	71	103	11	19
2 Kinder	173	7	5	22	/	57	13	10	19	27	/	/
3 Kinder	48	/	/	6	/	16	/	/	7	6	/	/
4 Kinder und mehr	20	/	/	/	/	6	/	/	/	/	/	/
Kinder	1 157	53	34	152	15	354	89	72	141	190	24	32
Zusammen	12 730	538	406	1 517	160	3 363	1 101	702	1 887	2 353	198	506
ohne Kinder	11 176	471	354	1 334	141	2 961	969	619	1 669	2 043	172	444
mit Kindern	1 554	67	52	183	20	402	132	83	218	310	26	63
1 Kind	1 089	45	37	127	13	276	94	58	149	227	18	46
2 Kinder	355	16	13	42	6	95	31	19	50	65	7	14
3 Kinder	80	/	/	10	/	23	6	/	14	12	/	/
4 Kinder und mehr	30	/	/	/	/	8	/	/	5	6	/	/
Kinder	2 167	96	71	259	27	568	179	116	314	418	35	82
Insgesamt												
Erwerbstätige	10 526	441	316	1 147	111	2 474	967	570	1 760	2 220	136	385
ohne Kinder	6 218	254	205	655	69	1 541	545	333	994	1 298	80	242
mit Kindern	4 308	186	111	492	42	933	422	237	766	921	56	143
1 Kind	2 271	94	66	249	26	521	221	126	370	476	35	88
2 Kinder	1 525	72	38	175	12	310	162	86	291	319	17	43
3 Kinder	399	18	6	53	/	81	34	20	81	93	/	9
4 Kinder und mehr	114	/	/	15	/	22	5	/	24	34	/	/
Kinder	7 009	303	165	823	61	1 478	669	378	1 296	1 542	81	214
Nichterwerbstätige	17 013	740	439	2 105	200	5 010	1 512	1 051	2 362	2 747	336	513
ohne Kinder	11 098	499	327	1 398	146	3 135	985	655	1 513	1 831	203	406
mit Kindern	5 916	242	111	707	54	1 875	527	396	849	916	133	107
1 Kind	2 843	116	61	336	25	917	255	186	368	453	67	59
2 Kinder	2 171	91	37	254	20	669	200	152	330	335	50	33
3 Kinder	666	26	10	84	7	212	56	45	109	94	13	10
4 Kinder und mehr	236	8	/	33	/	78	17	12	42	34	/	/
Kinder	10 230	413	177	1 245	94	3 233	897	679	1 540	1 557	219	176
Insgesamt	27 539	1 181	754	3 252	311	7 484	2 479	1 621	4 122	4 967	472	898
ohne Kinder	17 316	753	532	2 053	215	4 676	1 530	988	2 507	3 129	284	649
mit Kindern	10 224	428	222	1 199	96	2 808	949	633	1 615	1 837	188	250
1 Kind	5 114	210	128	585	51	1 437	475	312	738	929	102	147
2 Kinder	3 695	163	75	429	33	979	362	238	621	653	67	76
3 Kinder	1 065	44	16	136	9	292	90	66	190	187	16	19
4 Kinder und mehr	350	11	/	48	/	100	23	17	66	68	/	7
Kinder	17 239	716	342	2 068	155	4 711	1 565	1 057	2 836	3 099	299	390

*) Ergebnis des Mikrozensus. - Bevölkerung in Privathaushalten.

1) Einschl. Ledige, die Kinder in einer Familie sind.

6 Lange Reihen
6.1 Privathaushalte nach Haushaltsgröße ab 1871*)

Zeitpunkt	Ins- gesamt	Einper- sonen- haus- halte	Mehrpersonenhaushalte					Haus- halts- mit- glieder ¹⁾	Perso- nen je Haus- halt	Anteil der Einper- sonen- halte an den Haus- halten insgesamt
			zu- sammen	davon mit ... Personen						
				2	3	4	5 und mehr			
1 000										
Reichsgebiet										
1.12.1871	8 697	536	8 161	40 310	4,63	6,2
1.12.1875	9 167	573	8 594	41 872	4,57	6,3
1.12.1880	9 609	604	9 005	44 224	4,60	6,3
1.12.1885	9 967	678	9 289	45 691	4,52	6,8
1.12.1890	10 584	748	9 837	48 108	4,55	7,1
1.12.1895	11 207	789	10 418	50 805	4,53	7,0
1.12.1900	12 179	871	11 308	1 794	2 062	2 044	5 408	54 737	4,49	7,2
1.12.1905	13 214	966	12 248	1 978	2 271	2 247	5 753	58 777	4,45	7,3
1.12.1910	14 283	1 045	13 238	2 168	2 529	2 481	6 060	62 810	4,40	7,3
16. 6.1925	15 275	1 026	14 249	2 699	3 442	3 012	5 096	60 861	3,98	6,7
16. 6.1933	17 695	1 482	16 213	3 840	4 391	3 401	4 581	63 946	3,61	8,4
17. 5.1939 ²⁾	20 335	1 984	18 351	5 540	5 363	3 642	3 806	66 456	3,27	9,8
Bundesgebiet										
13. 9.1950	16 650	3 229	13 421	4 209	3 833	2 692	2 687	49 850	2,99	19,4
25. 9.1956 ³⁾	17 577	3 370	14 207	4 591	4 008	2 887	2 721	51 936	2,95	19,2
Okt. 1957	18 318	3 353	14 965	4 897	4 213	3 053	2 802	53 860	2,94	18,3
6. 6.1961	19 460	4 010	15 450	5 156	4 389	3 118	2 787	56 012	2,88	20,6
Okt. 1962	20 179	4 510	15 669	5 785	4 485	3 022	2 377	55 128	2,73	22,3
April 1963	20 273	4 592	15 681	5 738	4 480	3 057	2 406	55 430	2,73	22,6
April 1964	20 848	4 848	16 000	5 812	4 500	3 138	2 550	57 059	2,74	23,3
Mai 1965	21 211	5 143	16 068	6 011	4 440	3 144	2 473	57 212	2,70	24,2
April 1966	21 540	5 145	16 395	5 972	4 456	3 296	2 671	58 971	2,74	23,9
April 1967	21 670	5 411	16 259	6 098	4 349	3 229	2 584	58 371	2,69	25,0
April 1968	22 021	5 538	16 483	6 063	4 406	3 323	2 691	59 576	2,71	25,1
April 1969	22 287	5 754	16 533	6 090	4 358	3 352	2 733	59 991	2,69	25,8
27. 5.1970	21 991	5 527	16 464	5 959	4 314	3 351	2 839	60 176	2,74	25,1
April 1971	22 852	6 106	16 746	6 245	4 343	3 456	2 701	60 873	2,66	26,7
April 1972	22 994	6 014	16 980	6 422	4 356	3 454	2 749	61 406	2,67	26,2
Mai 1973	23 233	6 071	17 162	6 523	4 410	3 501	2 728	61 874	2,66	26,1
April 1974	23 651	6 431	17 221	6 724	4 416	3 484	2 596	61 799	2,61	27,2
Mai 1975	23 722	6 554	17 168	6 746	4 346	3 561	2 515	61 563	2,60	27,6
Mai 1976	23 943	6 867	17 076	6 807	4 313	3 539	2 417	61 200	2,56	28,7
April 1977	24 165	7 062	17 103	6 829	4 371	3 540	2 363	61 245	2,53	29,2
April 1978	24 221	7 093	17 128	6 897	4 355	3 577	2 300	61 101	2,52	29,3
April 1979	24 486	7 353	17 133	6 975	4 329	3 577	2 253	61 109	2,50	30,0
April 1980	24 811	7 493	17 318	7 123	4 387	3 632	2 176	61 481	2,48	30,2
Mai 1981	25 100	7 730	17 370	7 200	4 394	3 649	2 129	61 658	2,46	30,8
April 1982	25 336	7 926	17 410	7 283	4 474	3 636	2 017	61 560	2,43	31,3
Juni 1985	26 367	8 863	17 504	7 861	4 514	3 480	1 649	61 006	2,31	33,6
April 1986	26 739	9 177	17 562	7 886	4 564	3 516	1 596	61 357	2,29	34,3

*) Bis 1939, 1950, 1961 und 1970 Ergebnis der Volkszählung, 1956 Ergebnis der Wohnungszählung; sonst Ergebnis des Mikrozensus (1975 aus der EG-Arbeitskräfteerhebung). - 1950 und 1956 Wohnbevölkerung, 1957 bis 1969 und 1971 wohnberechtigte Bevölkerung, 1970 und ab 1972 Bevölkerung in Privathaushalten.

1) Für 1875 bis 1895 geschätzt.
2) Gebietsstand: 31.12.1937.

3) Ohne Saarland.

6 Lange Reihen

6.2 Privathaushalte nach Familienstand der Bezugsperson ab 1950*)

1 000

Zeitpunkt	Insgesamt						Darunter mit männlicher Bezugsperson					
	insgesamt	ledig	verheiratet zusammenlebend	verheiratet getrenntlebend	verwitwet	geschieden	zusammen	ledig	verheiratet zusammenlebend	verheiratet getrenntlebend	verwitwet	geschieden
Einpersonenhaushalte												
13. 9. 1950 ¹⁾ ...	2 849	1 183	x	313	1 117	236	1 126	585	x	199	222	120
Okt. 1957 2) . . .	3 353	1 243	x	-	1 775	335	929	496	x	-	285	148
6. 6. 1961	4 010	1 507	x	225	1 894	383	1 256	658	x	156	279	162
April 1964	4 848	1 599	x	228	2 596	425	1 321	634	x	153	374	160
April 1966	5 145	1 632	x	237	2 818	459	1 352	640	x	155	389	167
April 1968	5 538	1 712	x	269	3 051	506	1 475	692	x	181	417	186
April 1969	5 754	1 794	x	296	3 132	531	1 528	722	x	196	417	193
27. 5. 1970	5 527	1 793	x	400	2 793	541	1 596	772	x	262	348	214
April 1971	6 106	1 836	x	332	3 349	590	1 623	742	x	229	433	219
April 1972	6 014	1 943	x	377	3 130	564	1 741	845	x	283	394	218
Mai 1973	6 071	1 915	x	357	3 220	579	1 692	813	x	262	394	223
April 1974	6 431	2 051	x	386	3 365	629	1 849	868	x	294	441	246
Mai 1975	6 554	2 126	x	358	3 437	634	1 870	884	x	262	472	252
Mai 1976	6 867	2 249	x	359	3 537	722	1 995	955	x	264	475	301
April 1977	7 062	2 375	x	333	3 604	750	2 087	1 034	x	239	491	324
April 1978	7 093	2 427	x	348	3 584	735	2 098	1 067	x	239	487	304
April 1979	7 353	2 561	x	353	3 677	761	2 195	1 154	x	239	489	313
April 1980	7 493	2 680	x	376	3 668	770	2 298	1 241	x	255	485	317
Mai 1981	7 730	2 815	x	390	3 710	814	2 389	1 312	x	263	479	335
April 1982	7 926	2 932	x	423	3 720	850	2 507	1 376	x	282	493	357
Juni 1985	8 863	3 474	x	497	3 833	1 059	3 107	1 736	x	339	554	478
April 1986	9 177	3 771	x	510	3 815	1 081	3 256	1 902	x	348	519	487

Mehrpersonenhaushalte

13. 9. 1950 ¹⁾ ...	12 522	395	10 378	1 542	206	10 414	164	9 932	280	37	
Okt. 1957 2) . . .	14 788	318	12 522	1 683	265	12 822	100	12 429	262	31	
6. 6. 1961	15 450	382	13 091	1 663	314	13 408	129	12 991	243	45	
April 1964	16 000	350	13 945	1 417	287	14 197	118	13 851	193	35	
April 1966	16 395	351	14 389	1 346	309	14 644	117	14 291	195	40	
April 1968	16 483	335	14 622	1 215	311	14 874	116	14 541	173	43	
April 1969	16 533	332	14 716	1 176	308	14 952	117	14 632	164	40	
27. 5. 1970	16 464	398	14 556	1 159	351	14 774	157	14 384	173	60	
April 1971	16 746	343	14 943	1 112	348	15 192	126	14 861	157	48	
April 1972	16 980	397	15 037	116	1 064	366	15 459	173	15 008	51	164
Mai 1973	17 162	412	15 186	118	1 056	391	15 620	183	15 160	48	162
April 1974	17 221	427	15 270	115	1 001	408	15 723	201	15 243	50	155
Mai 1975	17 168	439	15 237	112	948	433	15 692	213	15 206	48	147
Mai 1976	17 076	472	15 087	113	933	470	15 583	242	15 045	46	155
April 1977	17 103	494	15 102	106	905	497	15 612	256	15 060	43	150
April 1978	17 128	585	14 966	152	922	503	15 558	324	14 915	61	155
April 1979	17 133	610	14 928	169	905	521	15 554	347	14 867	68	160
April 1980	17 318	672	15 021	195	894	536	15 705	384	14 954	78	163
Mai 1981	17 370	705	15 001	213	884	569	15 737	421	14 937	81	165
April 1982	17 410	748	14 959	230	874	598	15 725	452	14 873	90	166
Juni 1985	17 504	936	14 737	249	867	716	15 402	566	14 391	88	161
April 1986	17 562	986	14 724	249	868	735	15 402	579	14 380	84	168

Insgesamt

13. 9. 1950 ¹⁾ ...	15 371	1 579	10 691	2 659	443	11 540	749	10 131	503	157	
Okt. 1957 2) . . .	18 141	1 561	12 522	3 458	600	13 751	596	12 429	547	179	
6. 6. 1961	19 460	1 889	13 316	3 557	697	14 664	787	13 147	522	207	
April 1964	20 848	1 949	14 173	4 014	712	15 518	752	14 004	567	195	
April 1966	21 540	1 982	14 626	4 163	767	15 996	757	14 446	584	207	
April 1968	22 021	2 046	14 890	4 267	817	16 349	808	14 722	590	229	
April 1969	22 287	2 126	15 012	4 308	840	16 480	838	14 828	581	233	
27. 5. 1970	21 991	2 191	14 956	3 953	891	16 370	929	14 646	521	274	
April 1971	22 852	2 179	15 275	4 461	938	16 815	869	15 090	589	267	
April 1972	22 994	2 340	15 037	493	4 194	931	17 199	1 018	15 008	334	558
Mai 1973	23 233	2 327	15 186	475	4 275	970	17 312	996	15 160	310	555
April 1974	23 651	2 477	15 270	500	4 366	1 037	17 572	1 070	15 243	343	596
Mai 1975	23 722	2 564	15 237	469	4 385	1 067	17 562	1 097	15 206	310	618
Mai 1976	23 943	2 721	15 087	472	4 470	1 193	17 577	1 197	15 045	310	630
April 1977	24 165	2 868	15 102	439	4 510	1 247	17 699	1 290	15 060	281	641
April 1978	24 221	3 011	14 966	499	4 506	1 238	17 655	1 391	14 915	300	643
April 1979	24 486	3 171	14 928	523	4 582	1 282	17 749	1 501	14 867	307	649
April 1980	24 811	3 352	15 021	571	4 561	1 306	18 003	1 626	14 954	333	647
Mai 1981	25 100	3 520	15 001	603	4 594	1 384	18 126	1 733	14 937	344	644
April 1982	25 336	3 681	14 959	654	4 594	1 448	18 233	1 828	14 873	371	658
Juni 1985	26 367	4 410	14 737	746	4 699	1 775	18 510	2 302	14 391	427	715
April 1986	26 739	4 757	14 724	759	4 682	1 817	18 658	2 482	14 380	432	687

*) 1950, 1961 und 1970 Ergebnis der Volkszählung; sonst Ergebnis des Mikrozensus (1975 aus der EG-Arbeitskräfteerhebung). - 1950 Wohnbevölkerung, 1957 bis 1969 und 1971 wohnberechtigte Bevölkerung, 1970 und ab 1972 Bevölkerung in Privathaushalten.

1) Ohne Saarland und Berlin.
2) Ohne verheiratet getrenntlebende Bezugspersonen.

6 Lange Reihen
6.3 Privathaushalte nach Altersgruppen der Bezugsperson ab 1957*)

1 000

Zeitpunkt	Insgesamt					zu- sammen	Darunter mit männlicher Bezugsperson				
	ins- gesamt	davon im Alter von ... bis unter ... Jahren					unter 25	davon im Alter von ... bis unter ... Jahren			
		unter 25	25 - 45	45 - 65	65 und mehr			unter 25	25 - 45	45 - 65	65 und mehr

Einpersonenhaushalte

Okt. 1957 ¹⁾	3 353	246	521	1 268	1 318	929	156	248	270	255
6. 6. 1961 ...	4 010	391	699	1 416	1 504	1 256	238	389	353	275
April 1964 ...	4 848	328	761	1 672	2 087	1 321	184	411	355	371
April 1966 ...	5 145	274	816	1 721	2 333	1 352	145	456	346	405
April 1968 ...	5 538	298	885	1 786	2 570	1 475	155	519	352	449
April 1969 ...	5 754	303	949	1 807	2 695	1 528	161	567	341	459
27.5. 1970 ...	5 527	446	1 021	1 734	2 326	1 596	242	650	329	375
April 1971 ...	6 106	356	984	1 837	2 930	1 623	187	616	339	482
April 1972 ...	6 014	518	1 056	1 814	2 626	1 741	274	704	335	428
Mai 1973 ...	6 071	482	1 029	1 774	2 786	1 692	250	682	321	440
April 1974 ...	6 431	554	1 110	1 783	2 984	1 849	277	753	331	488
Mai 1975 ...	6 554	557	1 134	1 754	3 109	1 870	264	759	333	514
Mai 1976 ...	6 867	626	1 211	1 771	3 259	1 995	300	803	264	528
April 1977 ...	7 062	634	1 317	1 731	3 380	2 087	301	859	377	550
April 1978 ...	7 093	670	1 350	1 640	3 434	2 098	319	862	374	543
April 1979 ...	7 353	749	1 416	1 669	3 519	2 195	356	905	389	545
April 1980 ...	7 493	768	1 523	1 594	3 609	2 298	369	972	413	544
Mai 1981 ...	7 730	818	1 624	1 656	3 631	2 389	386	1 030	452	522
April 1982 ...	7 926	839	1 718	1 741	3 627	2 507	391	1 091	498	528
Juni 1985 ...	8 863	1 004	2 142	2 043	3 673	3 107	481	1 331	722	573
April 1986 ...	9 177	1 079	2 321	2 042	3 736	3 256	506	1 451	750	550

Mehrpersonenhaushalte

Okt. 1957 ¹⁾	14 788	250	5 211	7 118	2 209	12 822	240	4 702	6 049	1 831
6. 6. 1961 ...	15 450	335	5 622	7 135	2 358	13 408	315	5 233	5 926	1 934
April 1964 ...	16 000	346	6 404	6 704	2 547	14 197	322	6 042	5 664	2 168
April 1966 ...	16 395	292	6 738	6 662	2 703	14 643	269	6 398	5 662	2 314
April 1968 ...	16 483	295	6 902	6 465	2 821	14 784	276	6 582	5 575	2 441
April 1969 ...	16 533	294	7 002	6 341	2 897	14 952	271	6 678	5 493	2 510
27.5. 1970 ...	16 464	470	7 208	6 104	2 682	14 774	426	6 818	5 254	2 276
April 1971 ...	16 746	368	7 110	6 252	3 015	15 192	341	6 767	5 468	2 615
April 1972 ...	16 980	561	7 435	6 139	2 845	15 459	521	7 066	5 393	2 479
Mai 1973 ...	17 162	541	7 467	6 199	2 955	15 620	498	7 077	5 471	2 574
April 1974 ...	17 221	550	7 479	6 216	2 976	15 723	499	7 075	5 533	2 616
Mai 1975 ...	17 168	532	7 420	6 247	2 969	15 692	476	6 999	5 586	2 630
Mai 1976 ...	17 076	539	7 316	6 219	3 003	15 583	468	6 869	5 585	2 661
April 1977 ...	17 103	527	7 338	6 217	3 021	15 612	452	6 863	5 614	2 683
April 1978 ...	17 128	535	7 303	6 237	3 053	15 558	455	6 787	5 619	2 697
April 1979 ...	17 133	554	7 288	6 238	3 054	15 554	473	6 748	5 629	2 705
April 1980 ...	17 318	528	7 253	6 401	3 135	15 705	437	6 690	5 796	2 782
Mai 1981 ...	17 370	550	7 156	6 617	3 047	15 737	456	6 570	6 006	2 705
April 1982 ...	17 410	535	7 036	6 862	2 977	15 725	432	6 414	6 233	2 646
Juni 1985 ...	17 504	596	6 622	7 420	2 867	15 402	433	5 812	6 636	2 521
April 1986 ...	17 562	572	6 603	7 485	2 902	15 402	399	5 746	6 715	2 543

Insgesamt

Okt. 1957 ¹⁾	18 141	496	5 732	8 386	3 527	13 751	396	4 950	6 319	2 086
6. 6. 1961 ...	19 460	726	6 321	8 551	3 862	14 664	553	5 622	6 279	2 209
April 1964 ...	20 848	673	7 165	8 376	4 634	15 518	507	6 454	6 018	2 539
April 1966 ...	21 540	566	7 555	8 383	5 036	15 996	415	6 853	6 008	2 719
April 1968 ...	22 021	593	7 787	8 251	5 391	16 349	431	7 101	5 927	2 890
April 1969 ...	22 287	596	7 951	8 147	5 592	16 480	432	7 245	5 934	2 969
27.5. 1970 ...	21 991	916	8 230	7 838	5 008	16 370	668	7 468	5 583	2 651
April 1971 ...	22 852	725	8 093	8 089	5 945	16 815	528	7 383	5 807	3 097
April 1972 ...	22 994	1 079	8 492	7 953	5 471	17 199	794	7 770	5 728	2 907
Mai 1973 ...	23 233	1 024	8 496	7 973	5 741	17 312	747	7 759	5 792	3 013
April 1974 ...	23 651	1 104	8 589	7 998	5 960	17 572	776	7 828	5 864	3 104
Mai 1975 ...	23 722	1 090	8 554	8 001	6 078	17 562	740	7 759	5 919	3 144
Mai 1976 ...	23 943	1 165	8 527	7 990	6 261	17 577	768	7 672	5 948	3 189
April 1977 ...	24 165	1 161	8 656	7 948	6 400	17 699	753	7 722	5 991	3 233
April 1978 ...	24 221	1 205	8 653	7 877	6 487	17 655	774	7 650	5 993	3 239
April 1979 ...	24 486	1 303	8 703	7 908	6 572	17 749	828	7 652	6 018	3 250
April 1980 ...	24 811	1 296	8 776	7 996	6 744	18 003	806	7 662	6 209	3 326
Mai 1981 ...	25 100	1 368	8 780	8 273	6 679	18 126	841	7 600	6 458	3 227
April 1982 ...	25 336	1 374	8 755	8 603	6 604	18 233	823	7 505	6 731	3 174
Juni 1985 ...	26 367	1 600	8 764	9 463	6 540	18 510	915	7 143	7 358	3 095
April 1986 ...	26 739	1 651	8 923	9 527	6 638	18 658	904	7 197	7 464	3 092

*) 1961 und 1970 Ergebnis der Volkszählung; sonst Ergebnis des Mikrozensus (1975 aus der EG-Arbeitskräftefeststichprobe). - 1957 bis 1969 und 1971 wohnberechtigte Bevölkerung, 1970 und ab 1972 Bevölkerung in Privathaushalten.

1) Ohne verheiratet getrenntlebende Bezugspersonen.

6 Lange Reihen

6.4 Privathaushalte nach Zahl der Generationen im Haushalt und Haushaltszusammensetzung ab 1972*)

6.4.1 Insgesamt

1 000

Zahl der Generationen Haushaltszusammensetzung	1972	1974	1976	1977	1978	1979	1980	1981	1982	1985	1986
Insgesamt											
Haushalte insgesamt ...	22 994	23 651	23 943	24 165	24 221	24 486	24 811	25 100	25 336	26 367	26 739
Mehrpersonenhaushalte											
1-Generation (ohne Kinder)											
Ehepaare	5 265	5 536	5 560	5 567	5 510	5 549	5 631	5 643	5 675	5 954	5 915
davon:											
ohne weitere Personen	5 162	5 451	5 490	5 497	5 441	5 483	5 563	5 579	5 613	5 891	5 853
mit weiteren Personen ¹⁾ ...	103	85	70	69	69	66	68	64	62	63	62
2-Generationen (mit Kindern) ...											
nur mit ledigen Kindern	10 233	10 349	10 276	10 321	10 258	10 215	10 269	10 290	10 271	9 845	9 961
davon:											
Ehepaare	8 947	9 036	8 939	8 971	8 866	8 801	8 823	8 802	8 752	8 244	8 292
davon:											
ohne weitere Personen ...	8 731	8 864	8 794	8 837	8 737	8 672	8 693	8 673	8 620	8 134	8 193
mit weiteren Personen ¹⁾ .	216	173	145	135	130	129	130	129	133	110	99
Alleinstehende	1 287	1 313	1 337	1 350	1 392	1 414	1 446	1 488	1 518	1 601	1 668
davon:											
ohne weitere Personen ...	1 219	1 248	1 271	1 280	1 310	1 325	1 351	1 391	1 410	1 488	1 534
mit weiteren Personen ¹⁾ .	67	65	66	70	82	89	95	97	109	113	135
mit verheirateten Kindern ²⁾	354	297	269	253	270	269	279	280	270	304	282
davon:											
Ehepaare	201	173	158	150	156	158	163	164	155	169	163
davon:											
ohne weitere Personen ...	192	165	150	143	148	152	156	157	150	164	159
mit weiteren Personen ¹⁾ .	10	8	8	7	9	6	7	7	5	/	/
Alleinstehende	153	124	111	102	114	111	116	116	115	135	119
davon:											
ohne weitere Personen ...	137	113	100	92	102	98	101	101	99	108	110
mit weiteren Personen ¹⁾ .	16	11	11	11	12	14	16	15	16	27	9
3-Generationen und mehr											
Ehepaare	624	525	431	414	434	421	404	392	377	370	353
davon:											
ohne weitere Personen	584	494	406	391	411	398	382	372	357	350	333
mit weiteren Personen ¹⁾ ...	40	31	25	23	23	23	22	20	20	21	20
Alleinstehende	145	124	104	98	108	102	106	108	119	82	75
davon:											
ohne weitere Personen	137	118	100	93	102	97	99	103	114	76	69
mit weiteren Personen ¹⁾ ...	8	5	/	5	6	/	6	5	/	6	7
Generationenhaushalte zusammen	16 621	16 831	16 639	16 652	16 580	16 556	16 688	16 713	16 711	16 555	16 587
Nicht geradlinig Verwandte	199	188	169	160	167	166	165	159	152	180	179
Nicht Verwandte	160	203	268	292	381	412	464	498	547	770	797
Mehrpersonenhaushalte zusammen	16 980	17 221	17 076	17 103	17 128	17 133	17 318	17 370	17 410	17 504	17 562
Einpersonenhaushalte											
Ledig	1 943	2 051	2 249	2 375	2 427	2 561	2 680	2 815	2 932	3 474	3 771
Verheiratet getrenntlebend	377	386	359	333	348	353	376	390	423	497	510
Verwitwet	3 130	3 365	3 537	3 604	3 584	3 677	3 668	3 710	3 720	3 833	3 815
Geschieden	564	629	722	750	735	761	770	814	850	1 059	1 081
Einpersonenhaushalte zusammen .	6 014	6 431	6 867	7 062	7 093	7 353	7 493	7 730	7 926	8 863	9 177

*) Ergebnis des Mikrozensus. - Bevölkerung in Privathaushalten.

1) Außerhalb der Generationenfolge.

2) Haushalte, die aus der Eltern- und verheirateten Kindern (ohne Enkel) sowie evtl. unverheirateten Kindern (ohne Enkel) bestehen.

6 Lange Reihen
6.4 Privathaushalte nach Zahl der Generationen im Haushalt und Haushaltszusammensetzung ab 1972*)

6.4.2 Männlich

1 000

Zahl der Generationen Haushaltszusammensetzung	1972	1974	1976	1977	1978	1979	1980	1981	1982	1985	1986
Zusammen											
Haushalte zusammen ...	17 199	17 572	17 577	17 699	17 655	17 749	18 003	18 126	18 233	18 510	18 658
Mehrpersonenhaushalte											
1-Generation (ohne Kinder)											
Ehepaare	5 262	5 522	5 536	5 544	5 483	5 519	5 598	5 609	5 628	5 794	5 770
davon:											
ohne weitere Personen	5 159	5 438	5 467	5 475	5 414	5 454	5 530	5 547	5 567	5 732	5 709
mit weiteren Personen ¹⁾ ...	103	84	69	69	69	65	68	63	61	52	61
2-Generationen (mit Kindern) ..	9 366	9 437	9 337	9 359	9 277	9 217	9 267	9 266	9 207	8 592	8 622
nur mit ledigen Kindern	9 126	9 235	9 151	9 181	9 085	9 028	9 069	9 064	9 014	8 384	8 421
davon:											
Ehepaare	8 921	9 026	8 922	8 954	8 844	8 774	8 793	8 774	8 716	8 068	8 103
davon:											
ohne weitere Personen ...	8 706	8 853	8 778	8 819	8 715	8 645	8 663	8 646	8 584	7 959	8 005
mit weiteren Personen ¹⁾ .	215	173	145	135	129	129	129	128	131	109	98
Alleinstehende	205	209	229	227	241	254	277	290	299	317	318
davon:											
ohne weitere Personen ...	182	184	204	204	214	221	241	256	262	272	268
mit weiteren Personen ¹⁾ .	24	25	25	24	27	33	36	33	37	45	50
mit verheirateten Kindern ²⁾	240	202	186	179	192	189	198	202	192	208	201
davon:											
Ehepaare	201	171	156	148	154	154	160	162	153	165	160
davon:											
ohne weitere Personen ...	192	163	148	141	146	149	153	155	148	161	156
mit weiteren Personen ¹⁾ .	10	7	8	7	9	6	7	7	/	/	/
Alleinstehende	39	31	30	30	37	35	38	40	40	43	41
davon:											
ohne weitere Personen ...	30	25	24	24	29	26	28	30	29	32	36
mit weiteren Personen ¹⁾ .	9	6	7	6	8	9	10	10	11	10	5
3-Generationen und mehr	660	562	465	451	478	466	452	447	441	381	363
Ehepaare	623	525	431	413	434	420	403	392	377	365	347
davon:											
ohne weitere Personen	584	494	406	391	410	398	381	372	357	344	328
mit weiteren Personen ¹⁾ ...	40	31	25	23	23	23	22	20	20	21	20
Alleinstehende	37	37	34	37	45	46	49	55	64	17	16
davon:											
ohne weitere Personen	34	35	33	36	43	45	47	54	63	15	14
mit weiteren Personen ¹⁾ ...	/	/	/	/	/	/	/	/	/	/	/
Generationenhaushalte zusammen	15 288	15 520	15 339	15 355	15 238	15 202	15 317	15 321	15 276	14 766	14 754
Nicht geradlinig Verwandte	73	70	63	60	63	64	63	63	60	83	83
Nicht Verwandte	98	133	181	197	257	288	326	353	389	553	565
Mehrpersonenhaushalte zusammen	15 459	15 723	15 583	15 612	15 558	15 554	15 705	15 737	15 725	15 402	15 402
Einpersonenhaushalte											
Ledig	845	868	955	1 034	1 067	1 154	1 241	1 312	1 376	1 736	1 902
Verheiratet getrenntlebend	283	294	264	239	239	239	255	263	282	339	348
Verwitwet	394	441	475	491	487	489	485	479	493	554	519
Geschieden	218	246	301	324	304	313	317	335	357	478	487
Einpersonenhaushalte zusammen .	1 741	1 849	1 995	2 087	2 098	2 195	2 298	2 389	2 507	3 107	3 256

*) Ergebnis des Mikrozensus. - Bevölkerung in Privathaushalten.

1) Außerhalb der Generationenfolge.

2) Haushalte, die aus der Elterngeneration und verheirateten Kindern (ohne Enkel) sowie evtl. unverheirateten Kindern (ohne Enkel) bestehen.

6 Lange Reihen

6.4 Privathaushalte nach Zahl der Generationen im Haushalt und Haushaltszusammensetzung ab 1972*)

6.4.3 Weiblich

1 000

Zahl der Generationen Haushaltszusammensetzung	1972	1974	1976	1977	1978	1979	1980	1981	1982	1985	1986
Zusammen											
Haushalte zusammen ...	5 795	6 079	6 365	6 466	6 565	6 737	6 808	6 974	7 103	7 857	8 081
Mehrpersonenhaushalte											
1-Generation (ohne Kinder)											
Ehepaare	/	14	24	22	27	30	33	34	46	160	146
davon:											
ohne weitere Personen	/	13	23	22	26	29	33	33	46	159	144
mit weiteren Personen ¹⁾ ...	/	/	/	/	/	/	/	/	/	/	/
2-Generationen (mit Kindern) ..	1 244	1 209	1 208	1 214	1 252	1 267	1 281	1 305	1 334	1 557	1 621
nur mit ledigen Kindern	1 135	1 115	1 125	1 140	1 173	1 187	1 199	1 226	1 256	1 461	1 540
davon:											
Ehepaare	23	11	17	18	22	28	30	28	37	176	189
davon:											
ohne weitere Personen ...	22	11	17	18	22	27	30	27	36	175	188
mit weiteren Personen ¹⁾ ..	/	/	/	/	/	/	/	/	/	/	/
Alleinstehende	1 112	1 104	1 108	1 123	1 151	1 160	1 169	1 199	1 220	1 285	1 350
davon:											
ohne weitere Personen ...	1 069	1 063	1 067	1 076	1 096	1 104	1 110	1 135	1 148	1 216	1 265
mit weiteren Personen ¹⁾ ..	43	41	41	47	55	56	59	64	72	68	85
mit verheirateten Kindern ²⁾	110	95	83	74	78	80	81	78	78	96	81
davon:											
Ehepaare	/	/	/	/	/	/	/	/	/	/	/
davon:											
ohne weitere Personen ...	/	/	/	/	/	/	/	/	/	/	/
mit weiteren Personen ¹⁾ ..	/	/	/	/	/	/	/	/	/	/	/
Alleinstehende	110	93	81	72	76	76	78	76	75	92	78
davon:											
ohne weitere Personen ...	103	88	76	68	72	71	73	71	70	76	74
mit weiteren Personen ¹⁾ ..	7	5	/	/	/	5	6	5	5	17	/
3-Generationen und mehr	104	87	70	61	64	57	57	54	55	71	66
Ehepaare	-	-	-	-	-	-	-	-	/	6	6
davon:											
ohne weitere Personen	-	-	-	-	-	-	-	-	/	5	6
mit weiteren Personen ¹⁾ ...	-	-	-	-	-	-	-	-	-	/	/
Alleinstehende	104	87	69	60	63	56	57	54	54	66	60
davon:											
ohne weitere Personen	98	83	66	57	59	52	52	50	52	61	55
mit weiteren Personen ¹⁾ ...	5	/	/	/	/	/	5	/	/	/	/
Generationenhaushalte zusammen	1 351	1 311	1 301	1 297	1 342	1 354	1 371	1 392	1 435	1 788	1 832
Nicht geradlinig Verwandte	124	117	106	100	104	102	103	97	91	97	96
Nicht Verwandte	68	70	87	95	123	124	139	145	158	216	231
Mehrpersonenhaushalte zusammen	1 543	1 498	1 494	1 491	1 570	1 579	1 613	1 634	1 684	2 102	2 160
Einpersonenhaushalte											
Ledig	1 098	1 182	1 294	1 341	1 360	1 407	1 439	1 503	1 556	1 738	1 869
Verheiratet getrenntlebend	94	92	95	94	109	115	121	127	142	158	163
Verwitwet	2 736	2 924	3 062	3 113	3 097	3 188	3 183	3 231	3 228	3 279	3 296
Geschieden	346	383	421	426	430	448	453	479	493	581	594
Einpersonenhaushalte zusammen ..	4 273	4 582	4 872	4 975	4 995	5 158	5 195	5 340	5 419	5 755	5 921

*) Ergebnis des Mikrozensus. - Bevölkerung in Privathaushalten.

2) Haushalte, die aus der Elterngeneration und verheirateten Kindern (ohne Enkel) sowie evtl. unverheirateten Kindern (ohne Enkel) bestehen.

1) Außerhalb der Generationenfolge.

6 Lange Reihen
6.5 Privathaushalte nach Ländern ab 1950*)
1 000

Zeitpunkt	Bundes- gebiet	Schles- wig- Hol- stein	Ham- burg	Nie- der- sach- sen	Bre- men	Nord- rhein- West- falen	Hessen	Rhein- land- Pfalz	Baden- Würt- tem- berg	Bayern	Saar- land	Berlin (West)
Insgesamt												
13.9. 1950 ¹⁾	16 650	866	645	2 115	208	4 249	1 433	922	2 100	2 833	307	971
Okt. 1957	18 318	803	721	2 163	243	4 886	1 638	1 054	2 436	3 020	335	1 019
6.6. 1961	19 460	804	748	2 214	264	5 423	1 684	1 118	2 634	3 179	360	1 031
Okt. 1962	20 179	816	786	2 261	277	5 776	1 731	1 131	2 723	3 285	375	1 024
April 1963	20 273	824	788	2 255	276	5 768	1 742	1 139	2 744	3 321	380	1 036
Mai 1965	21 211	877	800	2 401	250	5 984	1 878	1 183	2 939	3 437	387	1 075
April 1967	21 670	907	803	2 391	262	6 123	1 922	1 225	3 019	3 551	403	1 065
27.5. 1970	21 991	913	796	2 465	285	6 093	1 963	1 219	3 128	3 678	389	1 062
April 1971	22 852	967	795	2 518	291	6 370	2 033	1 264	3 257	3 883	416	1 058
April 1972	22 994	943	804	2 550	309	6 374	2 049	1 273	3 370	3 855	413	1 054
Mai 1973	23 233	944	807	2 585	311	6 427	2 068	1 293	3 415	3 905	413	1 065
April 1974	23 651	964	800	2 666	312	6 507	2 136	1 311	3 506	4 004	407	1 038
Mai 1975	23 722	989	805	2 703	307	6 505	2 154	1 307	3 450	4 090	400	1 014
Mai 1976	23 943	996	809	2 712	315	6 596	2 178	1 337	3 502	4 085	406	1 007
April 1977	24 165	999	818	2 741	306	6 637	2 227	1 339	3 547	4 122	412	1 017
April 1978	24 221	997	819	2 744	309	6 669	2 236	1 343	3 536	4 145	408	1 015
April 1979	24 486	1 022	801	2 781	303	6 749	2 253	1 350	3 581	4 213	409	1 024
April 1980	24 811	1 026	808	2 804	309	6 845	2 278	1 360	3 643	4 286	415	1 038
Mai 1981	25 100	1 056	794	2 832	317	6 921	2 300	1 383	3 702	4 352	409	1 035
April 1982	25 336	1 080	790	2 854	322	7 031	2 298	1 405	3 729	4 389	414	1 024
Juni 1985	26 367	1 140	799	3 016	333	7 137	2 362	1 488	3 865	4 746	441	1 040
April 1986	26 739	1 140	826	3 043	327	7 241	2 367	1 497	3 963	4 852	447	1 037

darunter: Einpersonenhaushalte

13.9. 1950 ¹⁾	3 229	180	183	370	49	717	276	131	418	525	38	341
Okt. 1957	3 353	160	195	375	53	774	288	145	438	535	42	348
6.6. 1961	4 010	170	220	419	62	977	343	182	558	644	59	377
Okt. 1962	4 510	176	256	465	74	1 208	372	200	605	698	65	399
April 1963	4 592	183	259	465	72	1 222	378	204	607	726	69	406
Mai 1965	5 143	212	260	541	50	1 378	451	231	711	787	79	443
April 1967	5 411	219	280	543	58	1 467	465	252	754	835	90	449
27.5. 1970	5 527	227	285	565	76	1 429	484	238	771	904	80	470
April 1971	6 106	255	285	585	81	1 669	517	268	839	1 029	99	478
April 1972	6 014	239	292	610	97	1 576	519	257	906	953	92	473
Mai 1973	6 071	235	292	626	100	1 599	512	270	909	958	92	478
April 1974	6 431	244	306	667	100	1 695	564	282	974	1 044	97	459
Mai 1975	6 554	261	318	691	97	1 721	569	286	947	1 120	97	447
Mai 1976	6 867	279	321	723	107	1 811	594	306	1 025	1 119	100	482
April 1977	7 062	288	333	738	103	1 836	643	309	1 057	1 139	103	513
April 1978	7 093	274	337	748	104	1 853	672	318	1 030	1 141	104	513
April 1979	7 353	297	328	800	97	1 937	675	321	1 063	1 201	107	527
April 1980	7 493	299	334	799	106	1 972	684	328	1 085	1 237	107	543
Mai 1981	7 730	320	327	810	112	2 086	695	336	1 110	1 288	104	542
April 1982	7 926	337	321	825	117	2 182	693	357	1 148	1 307	103	536
Juni 1985	8 863	369	358	947	138	2 343	758	414	1 279	1 595	127	535
April 1986	9 177	362	378	997	140	2 431	749	425	1 346	1 678	132	538

*) 1950, 1961 und 1970 Ergebnis der Volkszählung; sonst Ergebnis des Mikrozensus (1975 aus der EG-Arbeitskräfte-stichprobe). - 1950 Wohnbevölkerung, 1957 bis 1967 und

1971 wohnberechtigte Bevölkerung, 1970 und ab 1972 Be-völkerung in Privathaushalten.

1) Für das Saarland: 14. 11. 1951.

6 Lange Reihen

6.6 Privathaushalte nach Gemeindegrößenklassen und Haushaltsgröße ab 1957*)

Gemeinden von ... bis unter ... Einwohnern	Ins- gesamt	Einper- sonen- haus- halte	zu- sammen	Mehrpersonenhaushalte				Haus- halts- mit- glieder	Personen je Haus- halt
				davon mit ... Personen					
				2	3	4	5 und mehr		
				1 000					Anzahl
Oktober 1957									
unter 5 000	5 979	732	5 247	1 328	1 347	1 176	1 396	20 352	3,40
5 000 - 20 000	2 833	472	2 361	737	677	505	442	8 502	3,00
20 000 - 100 000	2 770	515	2 255	758	684	450	363	7 866	2,84
100 000 und mehr	6 736	1 634	5 102	2 074	1 505	922	601	17 140	2,54
Insgesamt ...	18 318	3 353	14 965	4 897	4 213	3 053	2 802	53 860	2,94
6. 6. 1961									
unter 5 000	5 744	768	4 976	1 298	1 258	1 073	1 346	19 363	3,37
5 000 - 20 000	3 053	557	2 496	785	718	539	454	9 041	2,96
20 000 - 100 000	3 224	676	2 548	867	762	528	392	9 013	2,80
100 000 und mehr	7 439	2 009	5 431	2 206	1 651	978	595	18 595	2,50
Insgesamt ...	19 460	4 010	15 450	5 156	4 389	3 118	2 787	56 012	2,88
27. 5. 1970 ^{a)}									
unter 5 000	5 564	905	4 659	1 303	1 086	1 028	1 242	18 205	3,27
5 000 - 20 000	3 949	834	3 115	1 042	821	686	566	11 375	2,88
20 000 - 100 000	4 304	1 071	3 233	1 194	886	674	479	11 534	2,68
100 000 - 200 000	2 255	762	1 493	649	409	268	168	5 303	2,35
200 000 - 500 000	2 363	739	1 624	714	459	284	167	5 619	2,38
500 000 und mehr	3 575	1 233	2 342	1 057	655	413	217	8 172	2,29
Insgesamt ...	22 009	5 544	16 466	5 959	4 316	3 352	2 839	60 207	2,74
April 1972									
unter 5 000	5 303	906	4 397	1 277	1 021	986	1 113	16 970	3,20
5 000 - 20 000	4 534	989	3 545	1 220	906	791	629	12 878	2,84
20 000 - 100 000	4 618	1 183	3 435	1 308	919	706	503	12 195	2,64
100 000 - 200 000	1 799	551	1 248	538	339	231	140	4 344	2,41
200 000 - 500 000	1 986	621	1 366	607	378	244	137	4 698	2,36
500 000 und mehr	4 754	1 764	2 990	1 471	794	497	228	10 322	2,17
Insgesamt ...	22 994	6 014	16 980	6 422	4 356	3 454	2 749	61 406	2,67
April 1974									
unter 5 000	4 396	804	3 593	1 088	840	805	860	13 718	3,12
5 000 - 20 000	5 168	1 136	4 033	1 416	1 045	871	701	14 541	2,81
20 000 - 100 000	5 336	1 421	3 915	1 510	1 038	820	548	13 911	2,61
100 000 - 200 000	1 842	585	1 257	539	335	249	135	4 415	2,40
200 000 - 500 000	1 999	657	1 341	610	357	243	132	4 650	2,33
500 000 und mehr	4 910	1 828	3 082	1 563	802	497	221	10 564	2,15
Insgesamt ...	23 651	6 431	17 221	6 724	4 416	3 484	2 596	61 799	2,61
Mai 1975									
unter 5 000	3 540	648	2 892	885	663	672	672	10 996	3,11
5 000 - 20 000	5 017	1 117	3 900	1 342	992	866	700	14 194	2,83
20 000 - 100 000	5 587	1 479	4 108	1 581	1 063	879	584	14 617	2,62
100 000 - 200 000	2 047	617	1 430	607	373	284	166	5 020	2,45
200 000 - 500 000	2 253	752	1 501	669	400	285	147	5 247	2,33
500 000 und mehr	5 278	1 940	3 338	1 622	856	575	245	11 488	2,18
Insgesamt ...	23 722	6 554	17 168	6 746	4 346	3 561	2 515	61 563	2,60
Mai 1976									
unter 5 000	3 918	753	3 165	1 014	745	721	685	11 846	3,02
5 000 - 20 000	4 835	1 081	3 754	1 317	949	852	636	13 570	2,81
20 000 - 100 000	5 655	1 543	4 112	1 590	1 061	888	572	14 656	2,59
100 000 - 200 000	1 962	622	1 339	577	355	260	147	4 698	2,39
200 000 - 500 000	2 522	864	1 657	763	429	310	156	5 776	2,29
500 000 und mehr	5 051	2 002	3 049	1 546	773	509	220	10 655	2,11
Insgesamt ...	23 943	6 867	17 076	6 807	4 313	3 539	2 417	61 200	2,56
April 1977									
unter 5 000	3 253	629	2 624	826	621	586	591	9 890	3,04
5 000 - 20 000	5 319	1 189	4 130	1 458	1 049	947	676	14 851	2,79
20 000 - 100 000	6 042	1 652	4 390	1 710	1 139	953	589	15 562	2,58
100 000 - 200 000	1 946	633	1 313	571	357	247	138	4 594	2,36
200 000 - 500 000	2 536	876	1 660	764	431	307	157	5 789	2,28
500 000 und mehr	5 070	2 083	2 987	1 500	776	500	212	10 558	2,08
Insgesamt ...	24 165	7 062	17 103	6 829	4 371	3 540	2 363	61 245	2,53

*) 1961 und 1970 Ergebnis der Volkszählung; sonst Ergebnis des Mikrozensus (1975 aus der EG-Arbeitskräftestichprobe), - 1957 und 1961 wohnberechtigte Bevölkerung, ab 1970 Bevölkerung in Privathaushalten.

a) Die Zahlen wurden der 10 % Stichprobe der Volkszählung 1970 entnommen, daher Abweichungen zu den übrigen Tabellen mit Angaben über Privathaushalte aus der Volkszählung 1970, denn diese stammen aus der Totalerhebung.

6 Lange Reihen

6.6 Privathaushalte nach Gemeindegrößenklassen und Haushaltsgröße ab 1957*)

Gemeinden von ... bis unter ... Einwohnern	Ins- gesamt	Einper- sonen- haus- halte	Mehrpersonenhaushalte					Haus- halts- mit- glieder	Personen je Haus- halt
			zu- sammen	davon mit ... Personen					
				2	3	4	5 und mehr		
			1 000						Anzahl
April 1978									
unter 5 000	3 255	622	2 632	836	617	596	583	9 884	3,03
5 000 - 20 000	5 396	1 218	4 178	1 492	1 064	961	662	14 947	2,77
20 000 - 100 000	6 018	1 658	4 359	1 713	1 120	968	558	15 389	2,56
100 000 - 200 000	2 093	680	1 413	620	381	269	143	4 917	2,35
200 000 - 500 000	2 402	822	1 580	727	408	299	147	5 502	2,29
500 000 und mehr	5 058	2 092	2 965	1 509	766	483	207	10 462	2,07
Insgesamt ...	24 221	7 093	17 128	6 897	4 355	3 577	2 300	61 101	2,52
April 1979									
unter 5 000	3 042	577	2 465	784	575	573	533	9 209	3,03
5 000 - 20 000	5 572	1 283	4 289	1 531	1 100	986	672	15 340	2,75
20 000 - 100 000	6 281	1 791	4 490	1 788	1 158	987	557	15 838	2,52
100 000 - 200 000	2 086	712	1 374	617	360	262	135	4 806	2,30
200 000 - 500 000	2 407	848	1 559	733	394	284	148	5 438	2,26
500 000 und mehr	5 099	2 142	2 956	1 523	742	485	207	10 477	2,05
Insgesamt ...	24 486	7 353	17 133	6 975	4 329	3 577	2 253	61 109	2,50
April 1980									
unter 5 000	3 077	593	2 484	788	588	594	514	9 246	3,00
5 000 - 20 000	5 654	1 317	4 337	1 564	1 108	1 011	654	15 438	2,73
20 000 - 100 000	6 350	1 799	4 550	1 844	1 171	996	540	15 937	2,51
100 000 - 200 000	2 172	763	1 410	637	373	268	132	4 941	2,27
200 000 - 500 000	2 459	862	1 598	775	399	280	144	5 507	2,24
500 000 und mehr	5 100	2 161	2 939	1 516	749	483	192	10 412	2,04
Insgesamt ...	24 811	7 493	17 318	7 123	4 387	3 632	2 176	61 481	2,48
Mai 1981									
unter 5 000	3 087	612	2 475	801	596	590	489	9 132	2,96
5 000 - 20 000	5 728	1 363	4 365	1 604	1 109	1 010	641	15 490	2,70
20 000 - 100 000	6 600	1 903	4 697	1 898	1 223	1 028	548	16 466	2,49
100 000 - 200 000	2 102	765	1 337	622	345	250	121	4 698	2,23
200 000 - 500 000	2 459	899	1 560	746	400	285	130	5 430	2,21
500 000 und mehr	5 125	2 188	2 937	1 529	722	485	201	10 443	2,04
Insgesamt ...	25 100	7 730	17 370	7 200	4 394	3 649	2 129	61 658	2,46
April 1982									
unter 5 000	3 115	631	2 484	812	618	591	464	9 083	2,92
5 000 - 20 000	5 725	1 380	4 345	1 597	1 132	1 002	613	15 358	2,68
20 000 - 100 000	6 619	1 934	4 685	1 913	1 234	1 028	511	16 354	2,47
100 000 - 200 000	2 194	825	1 370	649	346	255	120	4 829	2,20
200 000 - 500 000	2 506	932	1 574	769	411	278	117	5 446	2,17
500 000 und mehr	5 176	2 224	2 952	1 544	733	483	193	10 490	2,03
Insgesamt ...	25 336	7 926	17 410	7 283	4 474	3 636	2 017	61 560	2,43
Juni 1985									
unter 5 000	3 185	714	2 471	896	617	575	383	8 778	2,76
5 000 - 20 000	6 043	1 608	4 435	1 770	1 170	991	504	15 369	2,54
20 000 - 100 000	6 990	2 229	4 760	2 138	1 248	963	412	16 315	2,33
100 000 - 200 000	2 230	893	1 337	672	343	232	91	4 678	2,10
200 000 - 500 000	2 604	1 029	1 576	794	413	267	101	5 470	2,10
500 000 und mehr	5 315	2 390	2 925	1 591	724	452	158	10 397	2,00
Insgesamt ...	26 367	8 863	17 504	7 861	4 514	3 480	1 649	61 006	2,31
April 1986									
unter 5 000	3 226	729	2 498	922	619	595	361	8 810	2,73
5 000 - 20 000	6 166	1 668	4 498	1 789	1 206	1 019	484	15 579	2,53
20 000 - 100 000	7 225	2 374	4 851	2 199	1 273	967	411	16 657	2,31
100 000 - 200 000	2 146	877	1 269	620	340	225	85	4 487	2,09
200 000 - 500 000	2 599	1 064	1 535	779	395	264	97	5 385	2,07
500 000 und mehr	5 377	2 466	2 911	1 577	730	446	158	10 439	1,94
Insgesamt ...	26 739	9 177	17 562	7 886	4 564	3 516	1 596	61 357	2,29

*) 1961 und 1970 Ergebnis der Volkszählung; sonst Ergebnis des Mikrozensus (1975 aus der EG-Arbeitskräftestichprobe). - 1957 und 1961 wohnberechtigte Bevölkerung, ab 1970 Bevölkerung in Privathaushalten.

6 Lange Reihen
 6.7 Privathaushalte nach Beteiligung am Erwerbsleben und Stellung
 im Beruf der Bezugsperson ab 1957*)
 1 000

Zeitpunkt	Insgesamt							Darunter mit männlicher Bezugsperson						
	erwerbstätig							erwerbstätig						
	insgesamt	zusammen	Selbstständige u. Mith. Familienangehörige	Beamte	Ange-stellte	Ar-beiter	nicht erwerbstätig	zusammen	zusammen	Selbstständige u. Mith. Familienangehörige	Beamte	Ange-stellte	Ar-beiter	nicht erwerbstätig
Einpersonenhaushalte														
Okt. 1957 ¹⁾ ..	3 353	1 306	198	79	402	627	2 047	929	578	87	33	125	333	351
6. 6. 1961 ...	4 010	1 723	221		724	778	2 287	1 256	837	97		283	457	419
April 1968 ...	5 538	2 038	252	137	736	912	3 501	1 475	880	113	71	218	478	595
April 1969 ...	5 754	2 125	259	136	773	956	3 629	1 528	927	112	68	229	517	601
27.5. 1970 ...	5 527	2 151	195	141	878	936	3 376	1 596	1 036	92	73	294	577	560
April 1971 ...	6 107	2 219	236	141	866	975	3 888	1 623	997	106	68	257	567	626
April 1972 ...	6 014	2 308	203	151	898	1 057	3 706	1 741	1 116	95	77	271	673	625
Mai 1973 ...	6 071	2 238	199	147	877	1 016	3 834	1 692	1 066	93	72	256	646	626
April 1974 ...	6 431	2 328	204	164	922	1 037	4 103	1 849	1 120	100	84	273	663	729
Mai 1975 ...	6 554	2 231	193	172	951	915	4 323	1 870	1 050	97	89	284	580	820
Mai 1976 ...	6 867	2 343	197	185	1 016	945	4 524	1 995	1 130	106	100	315	610	865
April 1977 ...	7 062	2 454	211	201	1 094	948	4 608	2 087	1 195	117	108	361	609	892
April 1978 ...	7 093	2 475	209	219	1 128	920	4 618	2 098	1 216	117	121	371	607	882
April 1979 ...	7 353	2 590	224	229	1 188	948	4 762	2 195	1 275	128	128	396	624	919
April 1980 ...	7 493	2 725	224	235	1 264	1 002	4 768	2 298	1 380	132	136	439	673	918
Mai 1981 ...	7 730	2 822	225	249	1 314	1 034	4 908	2 389	1 440	131	149	454	706	950
April 1982 ...	7 926	2 866	239	258	1 367	1 002	5 060	2 507	1 467	145	153	481	689	1 040
Juni 1985 ...	8 863	3 408	303	301	1 675	1 129	5 454	3 107	1 832	195	186	650	801	1 275
April 1986 ...	9 177	3 621	328	321	1 768	1 204	5 556	3 256	1 966	216	200	696	855	1 290
Mehrpersonenhaushalte														
Okt. 1957 ¹⁾ ..	14 788	11 426	2 742	971	1 995	5 718	3 362	12 822	10 708	2 491	949	1 836	5 432	2 114
6. 6. 1961 ...	15 450	12 125	2 653		3 476	5 996	3 325	13 408	11 327	2 403		3 236	5 688	2 081
April 1968 ...	16 483	12 932	2 368	1 198	3 077	6 290	3 550	14 874	12 254	2 210	1 182	2 852	6 009	2 620
April 1969 ...	16 533	12 979	2 317	1 210	3 199	6 254	3 554	14 952	12 301	2 169	1 194	2 970	5 969	2 650
27.5. 1970 ...	16 464	12 797	2 087	1 209	3 549	5 952	3 667	14 774	12 093	1 958	1 186	3 266	5 683	2 681
April 1971 ...	16 746	13 039	2 134	1 190	3 485	6 230	3 706	15 192	12 372	2 012	1 173	3 236	5 952	2 820
April 1972 ...	16 980	13 167	2 029	1 285	3 632	6 231	3 804	15 459	12 497	1 917	1 264	3 357	5 960	2 961
Mai 1973 ...	17 162	13 261	2 027	1 289	3 705	6 241	3 901	15 620	12 567	1 914	1 265	3 415	5 974	3 052
April 1974 ...	17 221	13 139	1 951	1 236	3 743	6 208	4 082	15 723	12 456	1 849	1 212	3 448	5 948	3 267
Mai 1975 ...	17 168	12 795	1 899	1 252	3 835	5 809	4 373	15 692	12 133	1 808	1 228	3 523	5 574	3 558
Mai 1976 ...	17 076	12 635	1 826	1 288	3 835	5 686	4 441	15 583	11 957	1 734	1 262	3 518	5 443	3 625
April 1977 ...	17 103	12 652	1 799	1 281	3 844	5 729	4 451	15 612	11 968	1 710	1 252	3 526	5 480	3 643
April 1978 ...	17 128	12 591	1 764	1 282	3 913	5 632	4 537	15 558	11 873	1 674	1 252	3 559	5 388	3 685
April 1979 ...	17 133	12 618	1 763	1 252	3 991	5 611	4 516	15 554	11 872	1 674	1 219	3 622	5 357	3 682
April 1980 ...	17 318	12 765	1 759	1 239	4 066	5 701	4 553	15 705	11 981	1 672	1 205	3 668	5 436	3 724
Mai 1981 ...	17 370	12 721	1 704	1 234	4 107	5 676	4 649	15 737	11 926	1 621	1 200	3 691	5 415	3 810
April 1982 ...	17 410	12 588	1 727	1 277	4 134	5 449	4 822	15 725	11 769	1 641	1 238	3 708	5 183	3 956
Juni 1985 ...	17 504	12 100	1 724	1 272	4 081	5 023	5 404	15 402	11 088	1 622	1 210	3 537	4 720	4 314
April 1986 ...	17 562	12 119	1 698	1 266	4 217	4 938	5 443	15 402	11 057	1 594	1 207	3 630	4 625	4 345
Insgesamt														
Okt. 1957 ¹⁾ ..	18 141	12 732	2 940	1 050	2 397	6 345	5 409	13 751	11 286	2 578	982	1 961	5 765	2 465
6. 6. 1961 ...	19 460	13 848	2 874		4 199	6 775	5 612	14 664	12 164	2 501		3 518	6 145	2 500
April 1968 ...	22 021	14 970	2 620	1 335	3 813	7 202	7 051	16 349	13 134	2 323	1 253	3 070	6 487	3 215
April 1969 ...	22 287	15 103	2 576	1 346	3 972	7 209	7 183	16 480	13 228	2 282	1 262	3 199	6 486	3 252
27.5. 1970 ...	21 991	14 947	2 283	1 350	4 426	6 889	7 043	16 370	13 129	2 049	1 260	3 560	6 260	3 241
April 1971 ...	22 852	15 258	2 370	1 331	4 351	7 205	7 594	16 815	13 369	2 118	1 240	3 493	6 518	3 446
April 1972 ...	22 994	15 484	2 232	1 435	4 529	7 288	7 510	17 199	13 613	2 012	1 340	3 628	6 633	3 586
Mai 1973 ...	23 233	15 499	2 225	1 435	4 581	7 257	7 734	17 312	13 633	2 007	1 336	3 670	6 629	3 678
April 1974 ...	23 651	15 467	2 155	1 401	4 665	7 246	8 184	17 572	13 576	1 949	1 296	3 721	6 610	3 996
Mai 1975 ...	23 722	15 026	2 092	1 424	4 786	6 725	8 696	17 562	13 184	1 905	1 317	3 807	6 154	4 378
Mai 1976 ...	23 943	14 978	2 023	1 473	4 851	6 631	8 965	17 577	13 087	1 840	1 362	3 833	6 053	4 490
April 1977 ...	24 165	15 106	2 010	1 482	4 937	6 676	9 059	17 699	13 164	1 827	1 360	3 887	6 089	4 535
April 1978 ...	24 221	15 066	1 973	1 500	5 040	6 552	9 155	17 655	13 088	1 791	1 373	3 930	5 995	4 567
April 1979 ...	24 486	15 208	1 988	1 481	5 180	6 559	9 278	17 749	13 147	1 802	1 347	4 018	5 980	4 602
April 1980 ...	24 811	15 490	1 983	1 475	5 330	6 703	9 321	18 003	13 361	1 804	1 341	4 107	6 109	4 642
Mai 1981 ...	25 100	15 543	1 928	1 483	5 421	6 710	9 557	18 126	13 366	1 752	1 348	4 146	6 121	4 760
April 1982 ...	25 336	15 454	1 966	1 535	5 501	6 452	9 882	18 233	13 237	1 786	1 391	4 189	5 872	4 996
Juni 1985 ...	26 367	15 508	2 027	1 574	5 756	6 152	10 859	18 510	12 920	1 817	1 396	4 186	5 521	5 590
April 1986 ...	26 739	15 740	2 026	1 587	5 985	6 142	10 999	18 658	13 022	1 810	1 407	4 326	5 480	5 636

*) 1961 und 1970 Ergebnis der Volkszählung; sonst Ergebnis des Mikrozensus (1975 aus der EG-Arbeitskräfteerhebung). - 1957 bis 1969 und 1971 wohnberechtigte Bevölkerung, 1970 und ab 1972 Bevölkerung in Privathaushalten.

1) Ohne verheiratet getrenntlebende Bezugspersonen.

6 Lange Reihen

6.8 Privathaushalte nach monatlichem Haushaltsnettoeinkommen und Haushaltsgröße ab 1967*)

6.8.1 Insgesamt

1 000

Zeitpunkt	Ins-gesamt	Mit einem monatlichen Haushaltsnettoeinkommen von ... bis unter ... DM									Sonstige Haus-halte 1)
		unter 600	600 - 1 200	1 200 - 1 800	1 800 - 2 500	2 500 - 3 000	3 000 - 3 500	3 500 - 4 000	4 000 - 5 000	5 000 und mehr	
Einpersonenhaushalte											
April 1967 ²⁾	5 161	3 441	1 204	106	47						362
April 1972	6 014	2 409	2 649	508	105	67					276
Mai 1973	6 071	2 197	2 820	649	138	77					190
April 1974	6 431	1 932	3 169	804	198	91					236
Mai 1976	6 867	1 348	3 414	1 286	366	157					295
April 1977	7 062	1 158	3 376	1 587	453	191					297
April 1978	7 093	940	3 208	1 868	567	107	51	26	24	22	281
April 1979	7 353	876	3 149	2 092	700	139	69	32	28	27	239
April 1980	7 493	732	2 995	2 319	846	169	90	37	32	37	237
Mai 1981	7 730	692	2 905	2 430	1 002	201	100	43	33	45	276
April 1982	7 926	646	2 800	2 478	1 182	251	128	61	52	55	273
Juni 1985	8 863	532	2 585	2 734	1 568	331	180	81	77	79	694
April 1986	9 177	597	2 621	2 754	1 685	333	209	89	91	87	712
Mehrpersonenhaushalte											
April 1967 ²⁾	15 696	4 275	8 290	1 150	603						1 377
April 1972	16 980	567	5 027	5 374	3 067	1 730					1 216
Mai 1973	17 162	432	4 251	5 580	3 607	2 239					1 053
April 1974	17 221	334	3 610	5 393	4 067	2 770					1 048
Mai 1976	17 076	197	2 241	4 790	4 560	4 243					1 046
April 1977	17 103	157	1 771	4 600	4 727	4 822					1 026
April 1978	17 128	129	1 376	4 163	4 793	2 118	1 410	869	771	563	937
April 1979	17 133	101	1 111	3 705	4 725	2 323	1 632	991	964	698	883
April 1980	17 318	97	890	3 156	4 676	2 501	1 887	1 161	1 182	878	890
Mai 1981	17 370	83	798	2 763	4 602	2 550	2 030	1 255	1 323	1 034	931
April 1982	17 410	73	732	2 409	4 419	2 532	2 156	1 399	1 548	1 273	869
Juni 1985	17 504	112	701	1 985	4 229	2 237	2 107	1 270	1 510	1 342	2 011
April 1986	17 562	94	679	1 825	4 091	2 233	2 133	1 334	1 613	1 470	2 089
Insgesamt											
April 1967 ²⁾	20 857	7 716	9 494	1 256	651						1 740
April 1972	22 994	2 976	7 675	5 882	3 172	1 797					1 492
Mai 1973	23 233	2 629	7 071	6 230	3 744	2 317					1 243
April 1974	23 651	2 266	6 779	6 197	4 265	2 861					1 284
Mai 1976	23 943	1 544	5 656	6 075	4 926	4 400					1 341
April 1977	24 165	1 314	5 147	6 187	5 180	5 014					1 323
April 1978	24 221	1 069	4 583	6 031	5 360	2 225	1 461	895	795	584	1 217
April 1979	24 486	977	4 260	5 797	5 426	2 463	1 702	1 023	992	725	1 122
April 1980	24 811	828	3 884	5 475	5 522	2 670	1 977	1 198	1 214	915	1 127
Mai 1981	25 100	776	3 703	5 194	5 605	2 752	2 130	1 299	1 356	1 079	1 207
April 1982	25 336	720	3 532	4 887	5 600	2 783	2 284	1 460	1 601	1 327	1 142
Juni 1985	26 367	644	3 287	4 719	5 797	2 568	2 288	1 351	1 587	1 421	2 705
April 1986	26 739	691	3 300	4 579	5 776	2 566	2 342	1 423	1 704	1 557	2 801

*) Ergebnis des Mikrozensus. - 1967 wohnberechtigte Bevölkerung, ab 1972 Bevölkerung in Privathaushalten.

1) Haushalte, deren Bezugsperson Selbständiger Land-

wirt oder Mithelfender Familienangehöriger ist sowie ohne Angabe.

2) Ohne Soldaten.

6 Lange Reihen

6.8 Privathaushalte nach monatlichem Haushaltsnettoeinkommen und Haushaltsgröße ab 1967*)

6.8.2 Männlich

1 000

Zeitpunkt	Zusammen	Mit einem monatlichen Haushaltsnettoeinkommen von ... bis unter ... DM									Sonstige Haushalte ¹⁾
		unter 600	600 - 1 200	1 200 - 1 800	1 800 - 2 500	2 500 - 3 000	3 000 - 3 500	3 500 - 4 000	4 000 - 5 000	5 000 und mehr	
Einpersonenhaushalte											
April 1967 ²⁾	1 327	569	534	60	31						133
April 1972	1 741	346	954	251	54	39					97
Mai 1973	1 692	303	892	318	69	43					68
April 1974	1 849	308	920	384	104	54					79
Mai 1976	1 995	286	774	576	173	93					94
April 1977	2 087	277	703	685	216	110					96
April 1978	2 098	240	593	771	270	58	29	15	14	13	94
April 1979	2 195	238	559	817	330	73	37	19	18	18	85
April 1980	2 298	201	523	875	406	91	52	22	20	23	86
Mai 1981	2 389	193	515	872	473	105	56	25	21	30	100
April 1982	2 507	196	540	832	540	128	71	35	34	36	96
Juni 1985	3 107	180	566	906	746	166	100	48	53	59	284
April 1986	3 256	210	595	886	821	169	111	52	62	66	283
Mehrpersonenhaushalte											
April 1967 ²⁾	14 111	3 227	7 996	1 125	592						1 170
April 1972	15 459	436	4 491	4 935	2 853	1 638					1 105
Mai 1973	15 620	329	3 753	5 103	3 359	2 121					955
April 1974	15 723	250	3 167	4 938	3 790	2 629					949
Mai 1976	15 583	134	1 878	4 379	4 222	4 022					947
April 1977	15 612	107	1 444	4 193	4 372	4 569					927
April 1978	15 558	84	1 061	3 756	4 396	1 977	1 325	821	735	543	859
April 1979	15 554	66	828	3 309	4 327	2 160	1 527	936	918	670	814
April 1980	15 705	59	641	2 788	4 254	2 319	1 764	1 092	1 121	844	823
Mai 1981	15 737	50	559	2 397	4 198	2 350	1 896	1 182	1 253	991	862
April 1982	15 725	45	506	2 049	3 992	2 334	2 004	1 310	1 464	1 221	801
Juni 1985	15 402	57	461	1 616	3 748	2 022	1 907	1 166	1 390	1 260	1 776
April 1986	15 402	46	434	1 468	3 603	2 022	1 931	1 219	1 492	1 378	1 811
Zusammen											
April 1967 ²⁾	15 438	3 796	8 531	1 185	623						1 303
April 1972	17 199	782	5 445	5 186	2 907	1 677					1 202
Mai 1973	17 312	632	4 644	5 421	3 428	2 164					1 022
April 1974	17 572	559	4 087	5 322	3 894	2 683					1 028
Mai 1976	17 577	420	2 652	4 955	4 395	4 116					1 040
April 1977	17 699	384	2 147	4 878	4 588	4 680					1 023
April 1978	17 655	324	1 654	4 528	4 666	2 035	1 355	836	749	557	953
April 1979	17 749	304	1 386	4 126	4 657	2 233	1 564	955	935	688	900
April 1980	18 003	260	1 164	3 663	4 660	2 410	1 815	1 114	1 140	867	909
Mai 1981	18 126	243	1 073	3 269	4 671	2 455	1 952	1 207	1 274	1 021	962
April 1982	18 233	242	1 046	2 880	4 532	2 462	2 075	1 345	1 498	1 257	897
Juni 1985	18 510	237	1 027	2 522	4 494	2 188	2 007	1 214	1 443	1 319	2 060
April 1986	18 658	256	1 029	2 354	4 423	2 191	2 042	1 271	1 554	1 443	2 094

*) Ergebnis des Mikrozensus. - 1967 wohnberechtigte Bevölkerung, ab 1972 Bevölkerung in Privathaushalten.

1) Haushalte, deren Bezugsperson Selbständiger Land-

wirt oder Mithelfender Familienangehöriger ist sowie ohne Angabe.

2) Ohne Soldaten.

6 Lange Reihen
6.8 Privathaushalte nach monatlichem Haushaltsnettoeinkommen und Haushaltsgröße ab 1967*)
6.8.3 Weiblich
1 000

Zeitpunkt	Zusammen	Mit einem monatlichen Haushaltsnettoeinkommen von ... bis unter ... DM									Sonstige Haushalte ¹⁾	
		unter 600	600 - 1 200	1 200 - 1 800	1 800 - 2 500	2 500 - 3 000	3 000 - 3 500	3 500 - 4 000	4 000 - 5 000	5 000 und mehr		
Eiipersonenhaushalte												
April 1967	3 833	2 872	670	46	16						230	
April 1972	4 273	2 063	1 695	257	51	28						179
Mai 1973	4 379	1 894	1 928	332	68	35						122
April 1974	4 582	1 624	2 249	420	94	37						158
Mai 1976	4 872	1 062	2 641	710	193	64						202
April 1977	4 974	881	2 673	901	237	81						201
April 1978	4 995	700	2 615	1 097	297	49	22	10	10	8	187	
April 1979	5 158	638	2 591	1 275	371	66	32	13	11	9	153	
April 1980	5 195	530	2 472	1 444	441	78	38	15	13	14	150	
Mai 1981	5 340	499	2 390	1 559	530	96	45	18	12	15	176	
April 1982	5 419	450	2 260	1 646	642	123	58	26	18	19	177	
Juni 1985	5 755	352	2 020	1 828	823	165	80	33	25	20	410	
April 1986	5 921	387	2 026	1 868	864	163	98	37	29	22	429	
Mehrpersonenhaushalte												
April 1967	1 585	1 048	294	25	11						207	
April 1972	1 522	131	535	439	214	92						111
Mai 1973	1 543	103	499	477	248	118						98
April 1974	1 498	83	443	455	277	141						99
Mai 1976	1 494	62	364	411	338	220						99
April 1977	1 491	49	328	407	355	253						99
April 1978	1 570	46	314	406	397	141	84	48	36	20	78	
April 1979	1 579	35	284	396	398	163	105	55	46	28	69	
April 1980	1 613	37	248	368	422	182	124	69	61	34	67	
Mai 1981	1 634	34	239	366	405	200	134	73	70	43	69	
April 1982	1 684	28	226	361	427	198	151	89	84	52	68	
Juni 1985	2 102	56	240	370	481	215	200	104	119	82	235	
April 1986	2 160	49	245	357	489	212	202	115	121	92	278	
Zusammen												
April 1967	5 418	3 920	964	71	28						437	
April 1972	5 795	2 194	2 230	696	265	120						290
Mai 1973	5 922	1 997	2 427	809	316	153						221
April 1974	6 079	1 707	2 692	875	371	178						256
Mai 1976	6 365	1 124	3 004	1 121	531	284						301
April 1977	6 466	930	3 001	1 309	592	334						300
April 1978	6 565	745	2 930	1 503	694	190	106	59	45	28	265	
April 1979	6 737	674	2 874	1 671	769	229	137	68	57	36	222	
April 1980	6 808	568	2 721	1 812	863	260	162	84	74	48	218	
Mai 1981	6 974	533	2 630	1 925	934	296	179	92	82	59	245	
April 1982	7 103	478	2 486	2 007	1 068	321	209	115	103	70	245	
Juni 1985	7 857	407	2 260	2 198	1 304	380	280	137	144	102	645	
April 1986	8 081	436	2 271	2 225	1 353	375	300	152	150	114	706	

*) Ergebnis des Mikrozensus. - 1967 wohnberechtigte Bevölkerung, ab 1972 Bevölkerung in Privathaushalten.

1) Haushalte, deren Bezugsperson Selbständiger Landwirt oder Mithelfender Familienangehöriger ist sowie ohne Angabe.

6 Lange Reihen

6.9 Privathaushalte mit ausländischer Bezugsperson nach Haushaltsgröße ab 1970*)

Zeitpunkt	Ins- gesamt	Einper- sonen- haus- halte	Mehrpersonenhaushalte				Haus- halts- mit- glieder	Durch- schnitt- liche Haus- halts- größe	Anteil der Einperso- nenhaus- halte an den Haus- halten insgesamt	
			zu- sammen	davon mit ... Personen						
				2	3	4				5 und mehr
1 000										
Anzahl										
%										
Männlich										
27.5. 1970	
April 1972	1 061	380	681	257	192	134	98	2 554	2,41	35,8
Mai 1973	1 103	351	752	274	213	159	107	2 767	2,51	31,8
April 1974	1 455	398	1 057	355	314	236	152	3 849	2,65	27,3
Mai 1975	1 355	324	1 031	284	310	260	177	3 857	2,85	23,9
Mai 1976	1 317	317	1 001	285	293	245	178	3 744	2,84	24,1
April 1977	1 314	294	1 020	281	301	256	182	3 805	2,90	22,4
April 1978	1 295	263	1 032	260	295	280	197	3 890	3,00	20,3
April 1979	1 309	264	1 045	257	269	293	225	4 015	3,07	20,2
April 1980	1 413	287	1 126	265	305	310	246	4 359	3,08	20,3
Mai 1981	1 474	301	1 173	275	297	324	278	4 612	3,13	20,4
April 1982	1 491	302	1 189	288	298	331	271	4 635	3,11	20,3
Juni 1985	1 415	336	1 080	281	275	299	225	4 174	2,95	23,7
April 1986	1 463	372	1 091	279	278	302	232	4 271	2,92	25,4
Weiblich										
27.5. 1970
April 1972	124	95	29	18	7	/	/	171	1,38	76,7
Mai 1973	119	88	31	18	9	/	/	171	1,43	73,9
April 1974	140	106	34	23	8	/	/	191	1,37	75,6
Mai 1975	137	98	39	25	10	/	/	197	1,44	71,5
Mai 1976	143	103	40	24	10	/	/	208	1,46	72,2
April 1977	143	102	41	24	10	/	/	211	1,48	71,2
April 1978	142	100	42	23	10	7	/	214	1,51	70,6
April 1979	148	102	46	26	12	/	/	226	1,53	69,1
April 1980	160	110	50	28	13	6	/	247	1,55	68,5
Mai 1981	170	114	57	33	14	7	/	265	1,56	66,8
April 1982	177	117	60	32	16	7	/	281	1,59	66,2
Juni 1985	235	145	90	47	25	11	8	397	1,69	61,6
April 1986	258	155	103	53	31	11	8	440	1,70	60,1
Insgesamt										
27.5. 1970	911	366	547	212	147	107	81	2 121	2,33	40,2
April 1972	1 185	475	710	274	199	137	100	2 725	2,30	40,1
Mai 1973	1 222	439	783	292	221	161	109	2 938	2,40	35,9
April 1974	1 595	504	1 091	378	322	238	153	4 040	2,53	31,6
Mai 1975	1 492	422	1 070	309	320	261	179	4 053	2,72	28,3
Mai 1976	1 460	420	1 040	308	304	248	180	3 952	2,71	28,8
April 1977	1 456	395	1 061	305	311	261	184	4 016	2,76	27,1
April 1978	1 436	363	1 073	283	305	287	199	4 104	2,86	25,3
April 1979	1 457	367	1 090	283	282	297	229	4 241	2,91	25,2
April 1980	1 573	396	1 177	293	318	315	250	4 606	2,93	25,2
Mai 1981	1 644	415	1 230	308	310	330	281	4 877	2,97	25,2
April 1982	1 668	419	1 248	321	314	339	275	4 917	2,95	25,1
Juni 1985	1 651	480	1 170	328	299	310	233	4 571	2,77	29,1
April 1986	1 721	527	1 194	332	309	314	240	4 711	2,74	30,6

*) 1970 Ergebnis der Volkszählung, sonst Ergebnis des Mikrozensus (1975 aus der EG-Arbeitskräftestichprobe). - Bevölkerung in Privathaushalten.

6 Lange Reihen
6.10 Bevölkerung in Privathaushalten nach Altersgruppen ab 1972*)
1 000

Zeitpunkt	Insgesamt	Davon im Alter von ... bis unter ... Jahren												
		unter 20	20 - 25	25 - 30	30 - 35	35 - 40	40 - 45	45 - 50	50 - 55	55 - 60	60 - 65	65 - 70	70 - 75	75 und mehr
Einpersonenhaushalte														
April 1972 ...	6 014	93	425	339	313	213	192	243	306	498	768	856	802	969
Mai 1973 ...	6 071	75	407	327	292	227	183	234	331	437	773	885	841	1 060
April 1974 ...	6 431	83	471	353	308	255	194	241	364	384	794	921	901	1 162
Mai 1975 ...	6 554	94	463	376	286	269	203	243	355	368	787	953	915	1 241
Mai 1976 ...	6 867	104	521	410	299	286	216	253	358	405	756	977	964	1 318
April 1977 ...	7 062	101	533	468	298	313	240	256	339	446	690	989	994	1 397
April 1978 ...	7 093	114	556	477	300	315	257	241	324	483	592	990	1 016	1 428
April 1979 ...	7 353	136	613	507	302	327	280	250	341	526	553	988	1 041	1 489
April 1980 ...	7 493	113	655	549	343	328	304	255	338	502	499	974	1 052	1 583
Mai 1981 ...	7 730	109	709	584	392	315	333	269	343	489	555	915	1 070	1 646
April 1982 ...	7 926	111	728	637	421	303	358	302	342	485	613	847	1 093	1 688
Juni 1985 ...	8 863	129	876	837	529	375	402	437	373	492	742	662	1 109	1 903
April 1986 ...	9 177	123	956	927	575	418	401	456	389	476	721	730	1 031	1 975
Mehrpersonenhaushalte														
April 1972 ...	55 142	18 169	3 734	3 331	4 668	4 022	3 746	3 552	2 849	2 633	2 911	2 410	1 610	1 506
Mai 1973 ...	55 395	18 132	3 767	3 326	4 493	4 285	3 724	3 579	3 203	2 313	2 914	2 448	1 670	1 542
April 1974 ...	55 043	17 862	3 718	3 321	4 332	4 494	3 640	3 646	3 460	2 046	2 882	2 433	1 683	1 527
Mai 1975 ...	54 870	17 823	3 663	3 384	3 954	4 697	3 707	3 681	3 438	2 073	2 854	2 418	1 674	1 504
Mai 1976 ...	54 234	17 451	3 641	3 547	3 563	4 658	3 777	3 706	3 399	2 311	2 567	2 375	1 705	1 535
April 1977 ...	54 031	17 175	3 693	3 565	3 401	4 682	3 941	3 671	3 365	2 610	2 312	2 343	1 715	1 557
April 1978 ...	53 906	16 858	3 758	3 566	3 335	4 512	4 163	3 625	3 421	2 931	2 013	2 361	1 708	1 655
April 1979 ...	53 643	16 668	3 780	3 485	3 331	4 337	4 352	3 554	3 484	3 113	1 810	2 335	1 722	1 673
April 1980 ...	53 749	16 286	3 870	3 450	3 438	3 987	4 615	3 627	3 569	3 163	1 846	2 332	1 794	1 774
Mai 1981 ...	53 666	16 026	4 033	3 442	3 637	3 605	4 655	3 757	3 576	3 153	2 070	2 119	1 782	1 811
April 1982 ...	53 468	15 585	4 111	3 442	3 652	3 441	4 649	3 951	3 543	3 159	2 337	1 934	1 791	1 876
Juni 1985 ...	52 176	13 701	4 343	3 728	3 651	3 439	3 815	4 447	3 466	3 347	2 837	1 554	1 815	2 032
April 1986 ...	52 057	13 450	4 410	3 843	3 636	3 674	3 470	4 455	3 569	3 332	2 795	1 735	1 633	2 056
Insgesamt														
April 1972 ...	61 155	18 262	4 159	3 669	4 981	4 235	3 938	3 795	3 155	3 131	3 678	3 266	2 411	2 475
Mai 1973 ...	61 466	18 207	4 174	3 652	4 785	4 512	3 907	3 813	3 533	2 750	3 687	3 333	2 511	2 602
April 1974 ...	61 474	17 945	4 188	3 675	4 640	4 749	3 834	3 887	3 825	2 429	3 676	3 355	2 583	2 689
Mai 1975 ...	61 424	17 917	4 126	3 761	4 240	4 965	3 910	3 924	3 793	2 442	3 641	3 371	2 589	2 745
Mai 1976 ...	61 101	17 556	4 162	3 957	3 862	4 944	3 993	3 958	3 757	2 716	3 323	3 351	2 668	2 853
April 1977 ...	61 093	17 276	4 226	4 032	3 699	4 995	4 180	3 927	3 704	3 056	3 003	3 333	2 709	2 954
April 1978 ...	60 999	16 972	4 313	4 044	3 636	4 827	4 420	3 866	3 745	3 414	2 606	3 351	2 724	3 083
April 1979 ...	60 996	16 804	4 393	3 992	3 633	4 664	4 632	3 803	3 825	3 639	2 363	3 323	2 764	3 162
April 1980 ...	61 242	16 398	4 525	3 999	3 780	4 315	4 919	3 882	3 907	3 665	2 345	3 306	2 846	3 356
Mai 1981 ...	61 396	16 136	4 741	4 026	4 030	3 920	4 988	4 026	3 919	3 642	2 625	3 034	2 853	3 457
April 1982 ...	61 394	15 696	4 839	4 079	4 072	3 744	5 006	4 253	3 885	3 644	2 950	2 781	2 884	3 563
Juni 1985 ...	61 038	13 829	5 219	4 566	4 180	3 814	4 217	4 883	3 838	3 838	3 579	2 216	2 924	3 935
April 1986 ...	61 234	13 572	5 366	4 770	4 210	4 093	3 870	4 912	3 957	3 808	3 515	2 466	2 664	4 031

*) Ergebnis des Mikrozensus (1975 aus der EG-Arbeitskräftestichprobe).

6 Lange Reihen
6.11 Bevölkerung in Privathaushalten nach Familienstand ab 1972 *)
1 000

Zeitpunkt	Insgesamt						Darunter Frauen					
	insgesamt	ledig	verheiratet zusammenlebend	verheiratet getrenntlebend	verwitwet	geschieden	zusammen	ledig	verheiratet zusammenlebend	verheiratet getrenntlebend	verwitwet	geschieden
Einpersonenhaushalte												
April 1972 ...	6 014	1 943	x	377	3 130	564	4 273	1 098	x	94	2 736	346
Mai 1973 ...	6 071	1 915	x	357	3 220	579	4 379	1 102	x	95	2 826	356
April 1974 ...	6 431	2 051	x	386	3 365	629	4 582	1 182	x	92	2 924	383
Mai 1975 ...	6 554	2 126	x	358	3 437	634	4 684	1 241	x	96	2 965	381
Mai 1976 ...	6 867	2 249	x	359	3 537	722	4 872	1 294	x	95	3 062	421
April 1977 ...	7 062	2 375	x	333	3 604	750	4 975	1 341	x	94	3 113	426
April 1978 ...	7 093	2 427	x	348	3 584	735	4 995	1 360	x	109	3 097	430
April 1979 ...	7 353	2 561	x	353	3 677	761	5 158	1 407	x	115	3 188	448
April 1980 ...	7 493	2 680	x	376	3 668	770	5 195	1 439	x	121	3 183	453
Mai 1981 ...	7 730	2 815	x	390	3 710	814	5 340	1 503	x	127	3 231	479
April 1982 ...	7 926	2 932	x	423	3 720	850	5 419	1 556	x	142	3 228	493
Juni 1985 ...	8 863	3 474	x	497	3 833	1 059	5 755	1 738	x	158	3 279	581
April 1986 ...	9 177	3 771	x	510	3 815	1 081	5 921	1 869	x	163	3 296	594
Mehrpersonenhaushalte												
April 1972 ...	55 142	21 911	30 454	240	2 024	513	27 612	10 277	15 145	124	1 679	387
Mai 1973 ...	55 395	22 022	30 638	221	1 975	539	27 633	10 277	15 184	121	1 644	407
April 1974 ...	55 043	21 700	30 773	216	1 810	545	26 491	10 179	15 281	108	1 509	414
Mai 1975 ...	54 870	21 657	30 755	210	1 692	556	27 427	10 130	15 344	106	1 420	426
Mai 1976 ...	54 234	21 346	30 442	197	1 641	609	27 101	9 994	15 187	106	1 361	454
April 1977 ...	54 031	21 199	30 426	187	1 577	642	26 976	9 920	15 169	103	1 306	477
April 1978 ...	53 906	21 118	30 231	253	1 641	663	26 940	9 861	15 093	143	1 358	485
April 1979 ...	53 643	20 955	30 107	274	1 617	690	26 764	9 760	15 019	152	1 335	499
April 1980 ...	53 749	20 884	30 254	310	1 595	707	26 780	9 727	15 064	177	1 309	503
Mai 1981 ...	53 666	20 853	30 180	318	1 562	753	26 681	9 659	15 016	186	1 284	536
April 1982 ...	53 468	20 642	30 136	345	1 547	798	26 589	9 539	15 019	201	1 266	565
Juni 1985 ...	52 176	19 473	29 826	357	1 548	972	26 114	9 011	14 943	216	1 286	658
April 1986 ...	52 057	19 523	29 673	362	1 523	976	25 994	9 033	14 810	220	1 255	676
Insgesamt												
April 1972 ...	61 155	23 854	30 454	617	5 154	1 077	31 885	11 375	15 145	218	4 414	733
Mai 1973 ...	61 466	23 937	30 638	579	5 195	1 118	32 012	11 379	15 184	216	4 470	763
April 1974 ...	61 474	23 751	30 773	601	5 175	1 173	32 072	11 361	15 281	200	4 433	797
Mai 1975 ...	61 424	23 783	30 755	568	5 129	1 189	32 110	11 371	15 344	202	4 385	808
Mai 1976 ...	61 101	23 595	30 442	556	5 177	1 331	31 972	11 287	15 187	201	4 423	875
April 1977 ...	61 093	23 573	30 426	520	5 181	1 392	31 950	11 261	15 169	197	4 420	903
April 1978 ...	60 999	23 544	30 231	601	5 225	1 398	31 936	11 221	15 093	252	4 455	916
April 1979 ...	60 996	23 516	30 107	627	5 295	1 450	31 922	11 168	15 019	266	4 523	947
April 1980 ...	61 242	23 564	30 254	686	5 262	1 476	31 975	11 165	15 064	298	4 492	956
Mai 1981 ...	61 396	23 668	30 180	708	5 272	1 567	32 021	11 162	15 016	313	4 515	1 015
April 1982 ...	61 394	23 575	30 136	768	5 267	1 648	32 008	11 095	15 019	342	4 494	1 058
Juni 1985 ...	61 038	22 946	29 826	854	5 381	2 031	31 869	10 749	14 943	374	4 565	1 239
April 1986 ...	61 234	23 294	29 673	872	5 337	2 058	31 915	10 902	14 810	383	4 550	1 270

*) Ergebnis des Mikrozensus (1975 aus der EG-Arbeitskräftestichprobe).

6 Lange
6.12 Quoten der Bezugspersonen in Privathaushalten nach Alters
Pro

Lfd. Nr.	Zeitpunkt	insgesamt								Bezugspersonen im Alter	
		insgesamt	unter 25	25 - 35	35 - 45	45 - 55	55 - 65	65 - 75	75 und mehr	zusammen	unter 25
in Einpersonen											
1	April 1972 ...	9,8	2,3	7,5	5,0	7,9	18,6	29,2	39,1	5,9	2,4
2	Mai 1973 ...	9,9	2,2	7,3	4,9	7,7	18,8	29,5	40,7	5,7	2,2
3	April 1974 ...	10,5	2,5	8,0	5,2	7,8	19,3	30,7	43,2	6,3	2,5
4	Mai 1975 ...	10,7	2,5	8,3	5,3	7,7	19,0	31,3	45,2	6,4	2,4
5	Mai 1976 ...	11,2	2,9	9,1	5,6	7,9	19,2	32,2	46,2	6,8	2,7
6	April 1977 ...	11,6	2,9	9,9	6,0	7,8	18,8	32,8	47,3	7,2	2,8
7	April 1978 ...	11,6	3,1	10,1	6,2	7,4	17,9	33,0	46,3	7,2	2,9
8	April 1979 ...	12,1	3,5	10,6	6,5	7,7	18,0	33,3	47,1	7,5	3,3
9	April 1980 ...	12,2	3,7	11,5	6,8	7,6	16,7	32,9	47,2	7,9	3,5
10	Mai 1981 ...	12,6	3,9	12,1	7,3	7,7	16,7	33,7	47,6	8,1	3,6
11	April 1982 ...	12,9	4,1	13,0	7,5	7,9	16,6	34,2	47,4	8,5	3,7
12	Juni 1985 ...	14,5	5,3	15,6	9,7	9,3	16,6	34,4	48,4	10,7	5,0
13	April 1986 ...	15,0	5,7	16,7	10,3	9,5	16,3	34,3	49,0	11,1	5,3
in 2-Personen											
14	April 1972 ...	10,5	1,2	9,5	6,6	12,2	24,8	29,8	22,6	18,6	2,1
15	Mai 1973 ...	10,6	1,2	10,0	6,7	12,4	24,9	29,8	22,9	18,8	2,1
16	April 1974 ...	10,9	1,3	10,8	6,6	13,1	25,3	30,1	22,8	19,6	2,3
17	Mai 1975 ...	11,0	1,4	11,1	6,3	13,0	25,3	30,5	22,9	19,8	2,4
18	Mai 1976 ...	11,1	1,5	11,3	6,7	12,9	25,1	30,2	23,1	20,1	2,5
19	April 1977 ...	11,2	1,5	11,6	6,8	13,0	24,5	30,1	23,2	20,1	2,5
20	April 1978 ...	11,3	1,6	11,9	6,9	13,3	24,3	29,9	23,2	20,3	2,5
21	April 1979 ...	11,4	1,6	11,9	7,2	13,7	24,2	29,9	23,3	20,5	2,6
22	April 1980 ...	11,6	1,6	11,9	7,7	13,6	24,3	30,0	23,7	20,8	2,5
23	Mai 1981 ...	11,7	1,7	11,9	7,7	13,5	24,7	29,7	24,0	20,9	2,6
24	April 1982 ...	11,9	1,7	12,0	8,1	13,4	24,8	29,5	24,0	21,1	2,5
25	Juni 1985 ...	12,9	2,2	12,5	9,3	13,9	26,1	29,5	23,9	22,3	2,9
26	April 1986 ...	12,9	2,1	12,5	9,5	13,9	26,0	29,5	24,0	22,2	2,6
in 3-Personen											
27	April 1972 ...	7,1	1,0	13,2	11,6	12,9	10,9	5,9	2,8	13,7	1,9
28	Mai 1973 ...	7,2	1,0	13,5	11,7	13,0	10,8	6,0	2,7	13,8	1,8
29	April 1974 ...	7,2	0,9	13,8	11,8	13,0	10,4	5,6	2,6	13,9	1,7
30	Mai 1975 ...	7,1	0,8	13,9	11,6	13,4	10,2	5,1	2,4	13,7	1,5
31	Mai 1976 ...	7,1	0,8	13,7	11,9	13,3	10,1	5,0	2,4	13,7	1,5
32	April 1977 ...	7,2	0,8	13,7	12,2	13,3	10,5	5,0	2,2	13,9	1,4
33	April 1978 ...	7,1	0,8	13,3	12,3	13,3	10,7	5,0	2,1	13,8	1,4
34	April 1979 ...	7,1	0,8	13,0	12,4	13,4	10,4	4,8	2,1	13,7	1,4
35	April 1980 ...	7,2	0,7	12,9	12,6	13,7	10,6	4,7	2,1	13,8	1,3
36	Mai 1981 ...	7,2	0,7	12,5	12,6	13,8	10,5	4,6	2,0	13,7	1,3
37	April 1982 ...	7,3	0,7	12,3	13,0	14,2	10,7	4,5	2,1	13,9	1,3
38	Juni 1985 ...	7,4	0,8	11,2	13,2	14,4	10,5	4,4	2,0	13,8	1,2
39	April 1986 ...	7,5	0,7	10,7	13,4	14,5	11,0	4,6	2,0	13,8	1,2
in 4-Personen											
40	April 1972 ...	5,6	0,2	11,5	15,2	10,6	4,7	1,6	0,7	11,4	0,4
41	Mai 1973 ...	5,7	0,2	11,2	15,4	10,9	4,6	1,6	0,7	11,4	0,4
42	April 1974 ...	5,7	0,2	10,8	15,8	10,6	4,4	1,5	0,6	11,4	0,3
43	Mai 1975 ...	5,8	0,2	10,3	16,8	10,9	4,4	1,4	0,4	11,7	0,3
44	Mai 1976 ...	5,8	0,1	10,0	16,7	11,3	4,5	1,4	0,4	11,7	0,3
45	April 1977 ...	5,8	0,1	9,6	16,7	11,4	4,5	1,3	0,4	11,7	0,2
46	April 1978 ...	5,9	0,1	9,4	16,9	11,7	4,8	1,2	0,4	11,8	0,2
47	April 1979 ...	5,9	0,1	9,5	16,9	11,7	4,6	1,2	0,4	11,9	0,3
48	April 1980 ...	5,9	0,2	9,1	17,0	12,2	4,8	1,1	0,4	12,0	0,3
49	Mai 1981 ...	5,9	0,2	9,2	16,9	12,5	4,7	1,1	0,4	12,0	0,3
50	April 1982 ...	5,9	0,2	9,0	16,7	12,7	4,6	1,1	0,4	11,9	0,3
51	Juni 1985 ...	5,7	0,2	8,2	15,7	12,2	4,5	1,0	0,4	11,3	0,3
52	April 1986 ...	5,7	0,2	7,9	15,9	12,3	4,8	1,1	0,4	11,4	0,3
in Haushalten mit 5											
53	April 1972 ...	4,5	0,0	5,8	15,2	9,9	3,3	1,3	0,6	9,1	0,1
54	Mai 1973 ...	4,4	0,0	5,1	15,0	9,9	3,3	1,2	0,5	8,9	0,1
55	April 1974 ...	4,2	0,0	4,5	14,1	9,6	3,1	1,0	0,4	8,5	0,1
56	Mai 1975 ...	4,1	/	4,1	13,4	9,9	2,9	0,9	/	8,3	/
57	Mai 1976 ...	4,0	0,0	3,6	12,8	9,9	2,8	0,8	0,3	8,0	0,1
58	April 1977 ...	3,9	0,0	3,1	12,2	10,0	2,9	0,8	0,3	7,8	0,1
59	April 1978 ...	3,8	0,0	3,0	11,6	9,9	2,9	0,8	0,3	7,6	0,1
60	April 1979 ...	3,7	0,0	3,0	11,2	9,8	2,9	0,8	0,3	7,5	0,1
61	April 1980 ...	3,6	0,0	2,7	10,5	9,9	2,9	0,7	0,3	7,2	0,0
62	Mai 1981 ...	3,5	0,0	2,7	10,2	9,7	2,8	0,6	0,3	7,0	0,1
63	April 1982 ...	3,3	0,0	2,6	9,3	9,4	2,7	0,6	0,2	6,6	0,1
64	Juni 1985 ...	2,7	0,0	2,2	7,2	7,5	2,5	0,5	0,3	5,4	/
65	April 1986 ...	2,6	0,0	2,1	6,8	7,1	2,5	0,6	0,3	5,2	0,1
Ins											
66	April 1972 ...	37,6	4,8	47,6	53,5	53,5	62,2	67,7	65,7	58,8	6,9
67	Mai 1973 ...	37,8	4,6	47,2	53,6	53,9	62,4	68,2	67,5	58,8	6,5
68	April 1974 ...	38,5	5,0	48,0	53,6	54,3	62,5	68,8	69,6	59,8	6,9
69	Mai 1975 ...	38,6	4,9	47,7	53,4	54,9	61,9	69,2	71,1	59,9	6,6
70	Mai 1976 ...	39,2	5,4	47,7	53,7	55,3	61,7	69,7	72,5	60,3	6,9
71	April 1977 ...	39,6	5,4	47,9	54,0	55,5	61,2	70,0	73,5	60,7	6,9
72	April 1978 ...	39,7	5,7	47,8	53,9	55,6	60,6	70,0	72,4	60,7	7,1
73	April 1979 ...	40,1	6,1	48,0	54,2	56,4	60,1	70,0	73,2	61,0	7,7
74	April 1980 ...	40,5	6,2	48,1	54,5	57,0	59,1	69,5	73,6	61,5	7,5
75	Mai 1981 ...	40,9	6,6	48,4	54,7	57,3	59,4	69,8	74,3	61,7	7,9
76	April 1982 ...	41,3	6,7	48,8	54,6	57,6	59,4	69,9	74,1	62,0	7,8
77	Juni 1985 ...	43,2	8,4	49,6	55,1	57,3	60,2	69,9	74,8	63,5	9,4
78	April 1986 ...	43,7	8,7	49,9	55,8	57,4	60,6	70,0	75,6	63,6	9,4

*) Ergebnis des Mikrozensus (1975 aus der EG-Arbeitskräfte-stichprobe). - Bevölkerung in Privathaushalten.

**) Bezugspersonen in Prozent der gleichaltrigen Bevölkerung in Privathaushalten.

Reihen
gruppen der Bezugsperson und Haushaltsgröße ab 1972*)
zent**)

von ... bis unter ... Jahren															Lfd. Nr.
männlich						weiblich									
25 - 35	35 - 45	45 - 55	55 - 65	65 - 75	75 und mehr	zu- sammen	unter 25	25 - 35	35 - 45	45 - 55	55 - 65	65 - 75	75 und mehr		
haushalten															
10,1	6,0	4,8	6,7	11,0	19,4	13,4	2,2	4,8	3,8	10,3	27,2	42,2	49,7	1	
9,6	6,0	4,6	6,3	10,8	19,7	13,7	2,1	4,9	3,6	10,1	27,7	42,8	51,9	2	
10,6	6,6	4,9	6,4	11,6	21,9	14,3	2,5	5,1	3,7	10,3	28,4	44,0	54,5	3	
10,9	6,9	4,9	6,3	12,1	23,1	14,6	2,7	5,6	3,6	10,1	27,9	44,6	56,8	4	
11,7	7,3	5,4	6,9	12,2	23,5	15,2	3,1	6,3	3,8	10,1	27,8	45,9	58,2	5	
12,5	7,8	5,8	6,7	12,5	24,1	15,6	3,2	7,2	4,1	9,6	27,2	46,5	59,6	6	
12,4	8,0	5,8	6,6	12,2	23,4	15,6	3,4	7,8	4,2	9,0	25,7	46,8	58,3	7	
13,0	8,5	6,0	6,7	12,1	23,4	16,2	3,8	8,2	4,5	9,4	25,7	47,1	59,6	8	
14,1	8,9	6,5	6,5	11,7	22,6	16,2	3,9	8,8	4,7	8,7	23,8	46,5	60,2	9	
14,8	9,4	7,0	6,6	11,4	22,2	16,7	4,2	9,4	5,0	8,5	23,8	47,5	61,0	10	
15,9	9,8	7,4	6,9	11,9	22,0	16,9	4,5	10,0	5,2	8,4	23,7	48,0	60,8	11	
16,6	12,5	9,9	8,7	13,1	23,5	18,1	5,6	12,6	6,7	8,7	22,9	47,5	61,3	12	
19,9	13,3	10,3	8,8	12,2	23,2	18,6	6,2	13,4	7,1	8,8	22,6	47,7	62,2	13	
haushalten															
16,7	10,6	21,3	49,4	63,4	54,1	3,0	0,3	1,8	2,4	5,3	7,0	5,7	5,7	14	
17,6	10,6	21,3	50,1	63,9	55,1	3,1	0,3	1,9	2,5	5,3	6,9	5,7	5,8	15	
18,9	10,4	23,1	51,9	65,5	55,8	3,0	0,4	2,2	2,5	5,0	6,5	5,4	5,5	16	
19,3	10,0	22,7	52,4	66,7	57,4	3,0	0,4	2,5	2,4	4,7	6,4	5,5	4,7	17	
19,7	10,7	22,5	52,3	67,1	57,4	3,0	0,5	2,6	2,5	4,7	6,1	5,2	5,0	18	
20,1	10,7	22,5	51,0	67,3	57,8	3,0	0,6	2,9	2,7	4,5	6,0	5,0	4,9	19	
20,5	10,8	22,7	50,0	67,5	57,5	3,2	0,6	3,2	2,9	4,5	6,0	5,1	5,2	20	
20,3	11,1	23,1	50,6	68,2	58,2	3,2	0,6	3,2	2,9	4,5	6,3	5,1	4,9	21	
20,2	11,8	22,7	50,2	68,9	59,3	3,3	0,7	3,4	3,3	4,6	6,0	5,1	4,8	22	
19,9	11,9	22,4	50,9	69,6	60,7	3,3	0,8	3,7	3,4	4,4	6,0	4,9	4,7	23	
19,8	12,3	22,0	51,0	69,6	61,1	3,4	0,9	4,0	3,7	4,5	5,8	5,0	4,4	24	
19,4	13,6	22,2	51,1	68,8	61,0	4,2	1,4	5,4	4,8	5,5	6,3	5,4	4,5	25	
19,0	13,5	22,1	50,3	69,1	61,9	4,3	1,5	5,6	5,3	5,5	6,1	5,6	4,6	26	
haushalten															
24,6	20,8	26,5	23,6	12,4	5,9	1,1	0,1	1,0	1,7	2,4	1,7	1,2	1,1	27	
25,1	20,9	26,6	23,6	12,7	5,6	1,1	0,1	1,1	1,7	2,3	1,7	1,2	1,1	28	
25,6	21,1	26,5	22,8	12,0	5,9	1,0	0,1	1,2	1,8	2,1	1,7	1,1	0,8	29	
26,1	20,8	26,7	22,6	11,3	5,5	1,0	0,1	1,1	1,8	2,1	1,6	0,8	0,7	30	
25,7	21,3	26,3	22,3	11,2	5,6	1,0	0,1	1,3	2,0	2,1	1,5	0,8	0,7	31	
25,8	21,8	25,9	23,5	11,2	5,2	1,0	0,1	1,3	2,0	2,0	1,5	0,9	0,7	32	
25,1	21,9	25,4	23,9	11,3	5,0	1,1	0,1	1,4	2,2	2,1	1,6	0,9	0,6	33	
24,2	22,1	25,4	23,4	11,0	5,0	1,1	0,1	1,6	2,3	2,0	1,5	0,8	0,6	34	
24,0	22,2	25,4	23,6	11,0	4,8	1,1	0,1	1,7	2,4	2,1	1,4	0,7	0,6	35	
23,1	22,2	25,3	23,5	10,9	4,8	1,2	0,1	1,8	2,6	2,2	1,3	0,8	0,6	36	
22,4	23,0	25,7	23,5	10,6	5,1	1,2	0,1	2,0	2,8	2,2	1,4	0,7	0,6	37	
19,7	22,8	25,7	21,7	10,3	4,6	1,5	0,2	2,4	3,5	2,7	1,6	0,7	0,6	38	
18,5	22,7	25,8	22,4	11,0	4,6	1,6	0,3	2,5	3,8	2,8	1,6	0,7	0,6	39	
haushalten															
21,8	28,7	23,1	10,4	3,4	1,3	0,4	/	0,4	0,8	1,0	0,5	0,3	0,3	40	
21,4	29,0	23,3	10,3	3,5	1,5	0,4	/	0,4	0,9	1,0	0,5	0,3	0,3	41	
20,4	29,8	22,6	9,7	3,3	1,2	0,4	/	0,4	0,8	0,9	0,5	0,3	/	42	
19,9	31,8	22,7	10,1	3,1	/	0,4	/	0,4	0,9	0,9	0,5	/	/	43	
19,3	31,4	23,2	10,3	3,0	0,9	0,4	/	0,5	1,0	0,9	0,4	0,2	/	44	
18,4	38,1	23,1	10,3	3,0	1,0	0,4	/	0,5	1,0	0,8	0,5	0,2	/	45	
18,2	31,8	23,5	11,0	2,7	1,0	0,4	/	0,5	1,2	0,8	0,4	0,2	/	46	
18,3	31,8	23,1	10,7	2,7	1,0	0,4	/	0,5	1,1	0,9	0,4	0,2	/	47	
17,6	32,0	23,5	11,0	2,7	1,0	0,4	/	0,5	1,2	0,9	0,4	0,2	/	48	
17,7	31,9	23,9	10,7	2,6	0,8	0,4	/	0,5	1,2	0,9	0,4	0,2	/	49	
17,2	31,8	24,0	10,4	2,5	0,9	0,4	/	0,6	1,1	0,9	0,4	0,2	/	50	
15,3	29,7	22,9	9,6	2,4	0,8	0,6	/	0,9	1,5	1,1	0,5	0,2	0,2	51	
14,6	29,8	23,3	10,0	2,5	0,8	0,6	/	0,9	1,5	1,1	0,5	0,2	0,2	52	
Personen und mehr															
11,0	28,7	22,0	7,4	2,7	1,2	0,3	/	0,3	0,7	0,6	0,4	0,2	/	53	
9,6	28,2	21,8	7,3	2,6	1,1	0,3	/	0,3	0,8	0,6	0,4	0,3	/	54	
8,5	26,7	20,7	7,0	2,1	0,8	0,3	/	0,3	0,7	0,6	0,3	0,2	/	55	
7,7	25,3	20,9	6,8	1,9	/	0,3	/	0,3	0,7	0,6	/	/	/	56	
6,8	24,1	20,6	6,5	1,8	0,7	0,3	/	0,2	0,7	0,6	0,3	0,2	/	57	
6,0	22,9	20,5	6,8	1,8	0,6	0,2	/	0,2	0,7	0,5	0,2	/	/	58	
5,7	22,0	20,1	6,7	1,9	0,7	0,2	/	0,2	0,7	0,5	0,2	/	/	59	
5,7	21,1	19,7	6,7	1,8	0,6	0,2	/	0,2	0,7	0,5	0,2	/	/	60	
5,1	19,7	19,3	6,6	1,6	0,7	0,2	/	0,2	0,7	0,6	0,2	/	/	61	
5,1	19,3	18,8	6,4	1,5	0,8	0,2	/	0,2	0,6	0,5	0,2	/	/	62	
4,9	17,6	18,0	6,2	1,4	0,6	0,2	/	0,2	0,6	0,5	0,2	/	/	63	
4,0	13,5	14,3	5,4	1,3	0,5	0,3	/	0,3	0,7	0,5	0,2	/	/	64	
3,8	12,8	13,5	5,3	1,4	0,6	0,3	/	0,3	0,7	0,6	0,2	/	/	65	
gesamt															
84,2	94,8	97,6	97,4	93,0	81,9	18,2	2,6	8,3	9,4	19,5	36,9	49,7	57,0	66	
83,4	94,6	97,6	97,7	93,5	83,0	18,5	2,5	8,7	9,4	19,3	37,1	50,2	59,3	67	
84,1	94,6	97,8	97,9	94,5	85,6	19,0	3,0	9,1	9,5	18,7	37,4	50,9	61,2	68	
83,8	94,7	98,0	98,2	95,1	87,5	19,2	3,2	9,9	9,5	18,5	36,5	51,3	62,5	69	
83,2	94,8	97,9	98,2	95,3	88,2	19,9	3,7	10,9	10,0	18,3	36,2	52,3	64,1	70	
82,8	94,8	97,8	98,4	95,8	88,6	20,2	3,9	12,1	10,6	17,4	35,3	52,7	65,4	71	
81,8	94,4	97,5	98,2	95,6	87,7	20,6	4,1	13,1	11,2	16,9	34,3	53,1	64,4	72	
81,5	94,6	97,4	98,2	95,8	88,1	21,1	4,6	13,8	11,7	17,5	33,9	53,3	65,3	73	
81,0	94,5	97,5	98,0	95,9	88,4	21,3	4,8	14,5	12,3	16,9	31,8	52,6	65,8	74	
80,6	94,8	97,3	98,2	96,2	89,2	21,8	5,2	15,6	12,8	16,5	31,8	53,5	66,5	75	
80,1	94,5	97,1	98,1	96,0	89,6	22,2	5,5	16,7	13,4	16,6	31,5	54,0	66,9	76	
77,1	92,1	94,9	96,6	95,9	90,4	24,7	7,3	21,6	17,2	18,6	31,5	54,0	66,7	77	
75,9	92,2	95,0	96,7	96,2	91,0	25,3	8,0	22,8	18,4	18,7	31,0	54,3	67,7	78	

6 Lange Reihen

6.13 Familien nach Zahl der ledigen Kinder in der Familie und Familienstand der Bezugsperson ab 1957^{*)}

1 000

Zeitpunkt	Ins- gesamt	Ehepaare	Alleinstehende										
			zu- sammen	zu- sammen	ledig	Männer			Frauen				
						ver- heiratet getrennt- lebend	ver- witwet	ge- schie- den	zu- sammen	ledig	ver- heiratet getrennt- lebend	ver- witwet	ge- schie- den
Insgesamt													
Okt. 1957 ...	18 716	12 921	5 795	1 182	/	201	767	214	4 613	195	230	3 668	520
6. 6. 1961 ...	19 845	13 493	6 352	1 325	2	286	761	276	5 027	181	272	3 964	610
April 1968 ...	21 305	14 819	6 486	1 205	/	203	730	268	5 282	132	181	4 316	653
April 1969 ...	21 606	14 895	6 711	1 272	/	259	730	280	5 438	140	226	4 399	673
27.5. 1970 ...	21 219	14 632	6 587	1 265	10	165	727	362	5 323	130	126	4 317	749
April 1971 ...	22 040	15 089	6 951	1 346	/	297	731	317	5 605	135	226	4 504	740
April 1972 ...	22 405	15 400	7 006	1 493	/	400	743	346	5 512	121	219	4 436	736
Mai 1973 ...	22 640	15 572	7 068	1 458	5	366	730	357	5 611	121	219	4 502	768
April 1974 ...	22 493	15 492	7 002	1 468	/	345	742	376	5 534	120	185	4 433	796
Mai 1975 ...	22 350	15 410	6 939	1 446	/	315	743	381	5 494	115	187	4 385	807
Mai 1976 ...	22 377	15 255	7 123	1 522	7	305	754	456	5 600	116	187	4 423	874
April 1977 ...	22 403	15 256	7 147	1 524	6	268	762	488	5 623	121	181	4 419	902
April 1978 ...	22 431	15 138	7 293	1 562	10	302	770	481	5 731	125	236	4 454	915
April 1979 ...	22 526	15 088	7 438	1 594	11	309	772	503	5 844	128	248	4 523	946
April 1980 ...	22 680	15 189	7 491	1 633	11	333	770	520	5 858	129	282	4 492	955
Mai 1981 ...	22 772	15 163	7 609	1 655	10	336	758	551	5 955	133	292	4 514	1 015
April 1982 ...	22 882	15 117	7 765	1 746	14	370	773	589	6 019	148	321	4 493	1 057
Juni 1985 ...	23 153	14 799	8 354	2 043	26	427	811	779	6 311	186	355	4 540	1 230
April 1986 ...	23 103	14 746	8 358	2 008	25	431	781	771	6 349	207	359	4 522	1 261
ohne Kinder													
Okt. 1957 ...	8 106	4 357	3 749	974	x	193	590	191	2 775	x	127	2 382	266
6. 6. 1961 ...	8 924	4 622	4 302	1 119	x	274	595	250	3 183	x	155	2 700	329
April 1968 ...	10 658	5 506	5 152	1 065	x	193	626	246	4 086	x	123	3 546	417
April 1969 ...	10 483	5 302	5 181	1 105	x	237	611	257	4 077	x	145	3 527	405
27.5. 1970 ...	10 281	5 256	5 025	1 033	x	105	605	323	3 992	x	25	3 506	462
April 1971 ...	10 903	5 441	5 463	1 179	x	276	614	289	4 283	x	147	3 694	441
April 1972 ...	11 240	5 705	5 535	1 303	x	373	624	306	4 232	x	146	3 655	430
Mai 1973 ...	11 334	5 768	5 566	1 263	x	339	609	315	4 303	x	142	3 723	438
April 1974 ...	11 400	5 858	5 542	1 276	x	317	627	332	4 266	x	116	3 687	463
Mai 1975 ...	11 328	5 833	5 495	1 257	x	289	630	338	4 238	x	123	3 661	454
Mai 1976 ...	11 489	5 823	5 665	1 317	x	280	636	401	4 348	x	118	3 728	503
April 1977 ...	11 488	5 811	5 676	1 320	x	244	646	431	4 356	x	116	3 730	510
April 1978 ...	11 552	5 775	5 777	1 352	x	268	655	428	4 426	x	141	3 763	521
April 1979 ...	11 710	5 810	5 900	1 366	x	269	653	444	4 534	x	141	3 849	545
April 1980 ...	11 820	5 894	5 925	1 385	x	287	644	454	4 541	x	158	3 832	551
Mai 1981 ...	11 896	5 899	5 996	1 399	x	282	631	486	4 597	x	154	3 861	583
April 1982 ...	12 030	5 924	6 107	1 476	x	312	646	518	4 631	x	175	3 847	609
Juni 1985 ...	12 758	6 164	6 594	1 769	x	381	698	690	4 825	x	198	3 904	724
April 1986 ...	12 624	6 097	6 527	1 725	x	386	659	681	4 802	x	200	3 878	724
mit Kindern													
Okt. 1957 ...	10 610	8 564	2 046	208	/	8	177	23	1 838	195	103	1 286	254
6. 6. 1961 ...	10 921	8 871	2 050	206	2	13	165	26	1 843	181	117	1 265	281
April 1968 ...	10 648	9 313	1 335	140	/	10	103	22	1 196	132	59	770	235
April 1969 ...	11 122	9 594	1 528	167	/	22	119	24	1 361	140	81	873	267
27.5. 1970 ...	10 938	9 376	1 562	231	10	61	122	39	1 332	130	102	811	287
April 1971 ...	11 136	9 648	1 488	167	/	20	117	28	1 322	135	78	810	299
April 1972 ...	11 165	9 695	1 471	190	/	27	119	40	1 281	121	73	781	306
Mai 1973 ...	11 307	9 804	1 502	195	5	27	121	42	1 307	121	77	780	330
April 1974 ...	11 093	9 634	1 460	192	/	28	115	44	1 268	120	70	745	333
Mai 1975 ...	11 022	9 577	1 445	189	/	26	114	43	1 256	115	64	724	353
Mai 1976 ...	10 889	9 431	1 457	205	7	26	118	55	1 252	116	69	695	371
April 1977 ...	10 915	9 445	1 471	203	6	25	116	57	1 268	121	65	689	392
April 1978 ...	10 879	9 363	1 516	211	10	33	115	53	1 305	125	95	691	394
April 1979 ...	10 816	9 278	1 538	228	11	40	118	59	1 310	128	107	674	402
April 1980 ...	10 861	9 295	1 566	249	11	46	126	66	1 317	129	124	660	404
Mai 1981 ...	10 876	9 264	1 613	256	10	54	127	65	1 357	133	138	654	432
April 1982 ...	10 852	9 193	1 658	270	14	58	128	71	1 388	148	146	646	448
Juni 1985 ...	10 395	8 635	1 760	274	26	46	113	90	1 486	186	157	636	506
April 1986 ...	10 480	8 649	1 831	283	25	45	123	90	1 548	207	159	645	537

*) 1961 und 1970 Ergebnis der Volkszählung; sonst Ergebnis des Mikrozensus (1975 aus der EG-Arbeitskräfteerhebung).

1957 bis 1969 und 1971 wohnberechtigte Bevölkerung, 1970 und ab 1972 Bevölkerung am Familienwohnsitz.

6 Lange Reihen

6.13 Familien nach Zahl der ledigen Kinder in der Familie und Familienstand der Bezugsperson ab 1957*)

1 000

Zeitpunkt	Ins- gesamt	Ehepaare	Alleinstehende										
			zu- sammen	Männer					Frauen				
				zu- sammen	ledig	ver- heiratet getrennt- lebend	ver- witwet	ge- schie- den	zu- sammen	ledig	ver- heiratet getrennt- lebend	ver- witwet	ge- schie- den
davon:													
mit 1 Kind													
Okt. 1957 ...	5 169	3 879	1 290	138	/	6	114	18	1 152	169	60	769	154
6. 6. 1961 ...	5 468	4 098	1 370	141	2	9	111	18	1 229	155	77	820	177
April 1968 ...	4 841	3 947	894	93	/	7	69	15	801	110	36	520	135
April 1969 ...	5 157	4 086	1 071	117	/	14	83	18	954	122	50	620	162
27.5. 1970 ...	5 065	3 983	1 082	152	7	34	85	26	931	110	62	584	175
April 1971 ...	5 068	4 041	1 027	115	/	13	80	19	912	116	48	570	178
April 1972 ...	5 080	4 071	1 010	132	/	17	83	29	878	103	47	549	179
Mai 1973 ...	5 148	4 126	1 022	133	/	16	83	30	889	104	46	548	191
April 1974 ...	5 081	4 091	990	133	/	19	79	30	857	103	40	525	189
Mai 1975 ...	4 966	3 999	967	127	/	18	76	27	841	99	38	501	203
Mai 1976 ...	4 938	3 958	980	140	6	17	79	38	840	103	40	489	208
April 1977 ...	4 997	4 014	983	135	5	14	78	38	848	105	38	487	218
April 1978 ...	4 996	3 982	1 014	144	8	21	79	36	870	109	53	488	220
April 1979 ...	4 966	3 937	1 029	152	9	24	79	41	877	111	58	477	231
April 1980 ...	5 023	3 975	1 047	170	9	30	86	44	878	112	68	464	235
Mai 1981 ...	5 044	3 965	1 079	179	9	35	88	47	899	114	77	458	250
April 1982 ...	5 130	4 015	1 116	188	12	38	86	52	928	128	82	456	262
Juni 1985 ...	5 232	3 990	1 242	199	22	32	79	66	1 043	164	93	466	320
April 1986 ...	5 304	4 016	1 288	204	22	31	85	65	1 084	184	92	470	338
mit 2 Kindern													
Okt. 1957 ...	3 298	2 801	497	47	/	/	42	/	450	20	29	335	66
6. 6. 1961 ...	3 372	2 904	468	44	/	2	36	6	424	19	28	305	72
April 1968 ...	3 462	3 174	288	29	/	/	21	/	260	16	14	164	66
April 1969 ...	3 577	3 272	305	33	/	/	25	/	272	12	20	172	67
27.5. 1970 ...	3 525	3 212	313	51	2	16	24	9	262	14	26	151	71
April 1971 ...	3 659	3 360	300	34	/	/	25	6	266	14	20	157	74
April 1972 ...	3 666	3 364	302	36	/	5	22	8	266	14	17	156	79
Mai 1973 ...	3 729	3 414	315	40	/	6	25	9	276	14	21	155	86
April 1974 ...	3 686	3 376	310	39	/	5	23	10	271	13	21	145	92
Mai 1975 ...	3 752	3 449	303	40	/	/	24	11	263	12	18	141	93
Mai 1976 ...	3 731	3 422	309	44	/	6	24	13	265	11	18	134	102
April 1977 ...	3 750	3 429	322	46	/	8	24	13	276	13	17	134	112
April 1978 ...	3 789	3 456	333	44	/	8	22	12	289	13	26	137	113
April 1979 ...	3 793	3 456	337	50	/	10	26	13	287	13	32	132	111
April 1980 ...	3 855	3 502	352	55	/	12	27	16	297	13	38	130	116
Mai 1981 ...	3 888	3 519	369	54	/	14	27	13	315	15	44	132	125
April 1982 ...	3 881	3 497	384	60	/	15	29	15	324	15	46	128	135
Juni 1985 ...	3 696	3 305	391	60	/	10	26	21	331	18	46	122	145
April 1986 ...	3 751	3 334	417	63	/	11	29	21	354	19	53	127	156
mit 3 Kindern													
Okt. 1957 ...	1 363	1 180	183	21	/	/	19	/	162	5	11	123	23
6. 6. 1961 ...	1 319	1 174	145	15	/	1	12	2	131	5	9	96	22
April 1968 ...	1 468	1 373	95	11	/	/	8	/	84	/	6	53	21
April 1969 ...	1 502	1 406	96	11	/	/	8	/	95	/	7	49	24
27.5. 1970 ...	1 458	1 354	104	18	1	6	8	3	86	4	9	49	25
April 1971 ...	1 524	1 424	101	11	/	/	7	/	90	/	6	51	30
April 1972 ...	1 542	1 444	98	15	/	/	10	/	83	/	6	47	27
Mai 1973 ...	1 554	1 454	100	15	/	/	9	/	85	/	6	48	30
April 1974 ...	1 485	1 388	98	14	/	/	9	/	84	/	6	46	31
Mai 1975 ...	1 486	1 376	110	15	/	/	10	/	95	/	7	51	38
Mai 1976 ...	1 444	1 337	107	15	/	/	10	/	92	/	7	45	39
April 1977 ...	1 427	1 322	105	16	/	/	10	/	89	/	6	43	38
April 1978 ...	1 397	1 287	111	16	/	/	9	/	95	/	10	44	39
April 1979 ...	1 398	1 285	113	17	/	/	9	/	95	/	12	43	38
April 1980 ...	1 365	1 254	111	16	/	/	8	/	95	/	14	45	34
Mai 1981 ...	1 362	1 248	114	15	/	/	7	/	100	/	13	44	39
April 1982 ...	1 296	1 188	108	15	/	/	7	/	94	/	12	43	35
Juni 1985 ...	1 098	1 003	95	12	/	/	5	/	83	/	14	36	31
April 1986 ...	1 071	979	92	12	/	/	6	/	80	/	10	36	31
mit 4 Kindern und mehr													
Okt. 1957 ...	780	704	76	/	/	/	/	/	74	/	/	59	11
6. 6. 1961 ...	763	696	66	7	/	/	6	1	59	2	4	43	10
April 1968 ...	876	819	57	7	/	/	/	/	51	/	/	34	13
April 1969 ...	888	830	58	7	/	/	/	/	51	/	/	32	14
27.5. 1970 ...	890	826	64	12	1	4	5	2	52	2	5	28	17
April 1971 ...	885	823	62	8	/	/	/	/	54	/	/	31	17
April 1972 ...	877	817	61	7	/	/	/	/	54	/	/	29	20
Mai 1973 ...	875	810	65	8	/	/	/	/	58	/	/	29	22
April 1974 ...	841	779	62	6	/	/	/	/	56	/	/	30	21
Mai 1975 ...	818	754	64	/	/	/	/	/	58	/	/	30	20
Mai 1976 ...	776	714	62	6	/	/	/	/	55	/	5	27	22
April 1977 ...	741	681	61	6	/	/	/	/	55	/	/	25	24
April 1978 ...	697	640	58	7	/	/	/	/	51	/	6	22	22
April 1979 ...	659	600	59	8	/	/	5	/	51	/	5	22	22
April 1980 ...	619	563	56	8	/	/	6	/	48	/	/	22	19
Mai 1981 ...	582	531	51	7	/	/	/	/	44	/	/	20	17
April 1982 ...	544	493	51	8	/	/	5	/	43	/	7	19	16
Juni 1985 ...	369	337	33	/	/	/	/	/	29	/	/	13	11
April 1986 ...	353	319	34	/	/	/	/	/	30	/	/	13	12

*) 1961 und 1970 Ergebnis der Volkszählung; sonst Ergebnis des Mikrozensus (1975 aus der EG-Arbeitskräftestichprobe). -

1957 bis 1969 und 1971 wohnberechtigte Bevölkerung, 1970 und ab 1972 Bevölkerung am Familienwohnsitz.

6 Lange Reihen

6.14 Familien mit ledigen Kindern in der Familie nach Familienstand der Bezugsperson und Altersgruppen der Kinder ab 1961*)

1 000

Zeitpunkt	Ins-gesamt	Ehe-paare	Alleinstehende									
			zu-sammen	Männer			zu-sammen	Frauen				
				zu-sammen 1)	ver-heiratet getrennt-lebend	ver-witwet		ge-schieden	ledig	ver-heiratet getrennt-lebend	ver-witwet	ge-schieden
mit Kindern (ohne Altersbegrenzung)												
6.6. 1961	10 921	8 871	2 047	204	13	165	26	1 843	181	117	1 265	281
27.5. 1970	10 938	9 376	1 562	231	61	122	39	1 331	130	102	811	287
April 1972	11 165	9 695	1 471	190	27	119	40	1 281	121	73	781	306
April 1974	11 093	9 634	1 460	192	28	115	44	1 268	120	70	745	333
Mai 1975	11 022	9 577	1 445	189	26	114	43	1 256	115	64	724	353
Mai 1976	10 889	9 431	1 457	205	26	118	55	1 252	116	69	695	371
April 1977	10 915	9 445	1 471	203	25	116	57	1 268	121	65	689	392
April 1978	10 879	9 363	1 516	211	33	115	53	1 305	125	95	691	394
April 1979	10 816	9 278	1 538	228	40	118	59	1 310	128	107	674	402
April 1980	10 861	9 295	1 566	249	46	126	66	1 317	129	124	660	404
Mai 1981	10 876	9 264	1 613	256	54	127	65	1 357	133	138	654	432
April 1982	10 852	9 193	1 658	270	58	128	71	1 388	148	146	646	448
Juni 1985	10 395	8 635	1 760	274	46	113	90	1 486	186	157	636	506
April 1986	10 480	8 649	1 831	283	45	123	90	1 548	207	159	645	537
mit Kindern unter 6 Jahren												
6.6. 1961	3 593	3 386	207	13	3	6	4	193	71	40	41	42
27.5. 1970	4 220	3 984	237	41	21	8	9	195	47	37	41	71
April 1972	4 114	3 911	202	20	6	6	7	183	44	25	36	78
April 1974	3 600	3 411	189	18	/	5	7	171	49	19	27	75
Mai 1975	3 334	3 159	175	16	/	/	/	159	46	17	22	74
Mai 1976	3 121	2 941	180	17	/	/	6	163	47	21	22	74
April 1977	2 965	2 793	173	17	5	/	6	156	48	16	19	72
April 1978	2 855	2 680	175	18	6	/	/	157	48	28	21	61
April 1979	2 816	2 632	184	22	8	5	5	161	52	35	16	59
April 1980	2 761	2 577	184	22	7	5	/	162	54	37	16	56
Mai 1981	2 751	2 558	193	18	6	/	/	175	59	43	15	58
April 1982	2 738	2 527	211	19	7	/	/	191	69	47	14	62
Juni 1985	2 779	2 513	266	24	7	/	7	242	102	48	15	77
April 1986	2 788	2 501	287	24	6	/	8	262	119	50	12	81
mit Kindern unter 15 Jahren												
6.6. 1961	6 772	6 208	564	48	6	27	14	516	123	61	196	137
27.5. 1970	7 656	7 063	593	96	37	28	25	496	86	64	171	176
April 1972	7 911	7 350	562	66	13	24	26	496	84	44	168	200
April 1974	7 796	7 216	581	68	11	26	29	513	87	44	155	226
Mai 1975	7 740	7 155	585	72	/	29	29	513	80	41	147	245
Mai 1976	7 568	6 954	613	79	12	27	35	535	82	45	145	262
April 1977	7 491	6 868	623	80	13	30	34	544	87	43	143	271
April 1978	7 333	6 682	651	83	17	29	32	568	87	67	143	270
April 1979	7 239	6 568	670	94	20	31	35	576	90	80	136	271
April 1980	7 067	6 399	668	98	22	32	37	570	92	93	127	258
Mai 1981	6 907	6 230	677	94	25	29	34	584	96	101	116	270
April 1982	6 661	5 979	683	94	25	26	34	588	109	103	107	269
Juni 1985	5 812	5 128	684	90	20	18	36	595	143	101	84	267
April 1986	5 773	5 047	726	88	20	16	36	639	165	106	83	285
mit Kindern unter 18 Jahren												
6.6. 1961	7 756	6 938	816	64	8	40	17	752	147	73	350	181
27.5. 1970	8 582	7 837	745	122	44	39	30	624	97	74	247	206
April 1972	8 871	8 165	706	88	18	37	30	618	94	52	241	232
April 1974	8 824	8 095	730	93	17	38	34	637	96	53	224	264
Mai 1975	8 784	8 048	736	96	15	41	35	640	88	49	222	281
Mai 1976	8 652	7 876	776	107	17	41	44	669	93	53	217	306
April 1977	8 625	7 838	787	107	16	41	45	681	97	49	214	320
April 1978	8 524	7 701	823	112	23	41	42	711	99	77	214	321
April 1979	8 457	7 607	850	128	29	45	47	722	102	91	207	323
April 1980	8 408	7 540	868	141	34	48	52	728	103	105	203	317
Mai 1981	8 337	7 432	905	141	39	47	48	764	109	119	197	340
April 1982	8 167	7 240	927	145	38	46	51	782	121	123	186	352
Juni 1985	7 338	6 397	941	138	28	34	57	803	157	127	150	369
April 1986	7 216	6 249	966	137	28	33	56	830	177	126	145	382

*) 1961 und 1970 Ergebnis der Volkszählung; sonst Ergebnis des Mikrozensus (1975 aus der EG-Arbeitskräftestichprobe). - 1961 wohnberechtigte Bevölkerung, ab 1970 Bevölkerung am Familienwohnsitz.

1) Einschl. einer geringen Zahl lediger Väter.

6 Lange Reihen

6.15 Familien nach Familienstand und Altersgruppen der Bezugsperson ab 1957*)

1 000

Zeitpunkt	Insgesamt					Verheiratet zusammenlebend					Alleinstehend				
	insgesamt	davon im Alter von ... bis unter ... Jahren				zusammen	davon im Alter von ... bis unter ... Jahren				zusammen	davon im Alter von ... bis unter ... Jahren			
		unter 25	25 - 45	45 - 65	65 u. mehr		unter 25	25 - 45	45 - 65	65 u. mehr		unter 25	25 - 45	45 - 65	65 u. mehr
ohne Kinder															
Okt. 1957	8 106	1 400	3 333	3 373	4 357	1 012	2 009	1 336	3 749	388	1 324	2 037			
6.6. 1961	8 924	229	1 382	3 508	3 805	4 622	145	1 005	2 007	1 465	4 303	84	378	1 501	2 340
April 1968	10 658	1 688	3 963	5 007	5 506	1 313	2 226	1 967	5 151	374	1 738	3 039			
27.5. 1970	10 281	213	1 520	3 744	4 803	5 256	177	1 131	2 096	1 853	5 025	36	389	1 649	2 950
April 1971	10 903	207	1 524	3 736	5 436	5 441	149	1 099	2 069	2 125	5 462	58	425	1 669	3 311
April 1972	11 240	324	1 714	3 930	5 272	5 705	242	1 201	2 183	2 079	5 535	82	513	1 747	3 193
Mai 1973	11 334	305	1 709	3 841	5 479	5 768	235	1 219	2 162	2 152	5 566	70	490	1 679	3 327
April 1974	11 400	292	1 753	3 795	5 560	5 858	237	1 239	2 195	2 187	5 542	54	515	1 600	3 373
Mai 1975	11 328	294	1 693	3 714	5 626	5 833	241	1 187	2 184	2 221	5 495	53	507	1 530	3 405
Mai 1976	11 489	288	1 743	3 688	5 770	5 823	233	1 200	2 154	2 237	5 665	55	543	1 535	3 533
April 1977	11 488	272	1 755	3 591	5 870	5 811	224	1 199	2 131	2 257	5 676	47	556	1 460	3 613
April 1978	11 552	267	1 759	3 518	6 009	5 775	210	1 180	2 107	2 278	5 777	56	579	1 411	3 731
April 1979	11 710	263	1 773	3 559	6 115	5 810	205	1 171	2 136	2 297	5 900	58	602	1 423	3 817
April 1980	11 820	244	1 807	3 480	6 288	5 894	184	1 180	2 155	2 376	5 925	60	627	1 325	3 913
Mai 1981	11 896	247	1 809	3 608	6 232	5 899	188	1 152	2 243	2 317	5 996	59	658	1 365	3 915
April 1982	12 030	224	1 846	3 772	6 188	5 924	166	1 136	2 340	2 282	6 107	58	711	1 432	3 906
Juni 1985	12 758	211	2 017	4 377	6 153	6 164	150	1 155	2 664	2 196	6 594	61	863	1 713	3 957
April 1986	12 624	207	1 967	4 307	6 149	6 097	137	1 131	2 636	2 194	6 527	71	830	1 671	3 955
mit Kindern (ohne Altersbegrenzung)															
Okt. 1957	10 610	4 900	4 951	759	8 564	4 224	3 934	406	2 046	676	1 017	353			
6.6. 1961	10 921	283	4 927	4 908	8 03	8 871	219	4 443	3 790	419	2 049	64	484	1 118	385
April 1968	10 648	6 000	3 950	698	9 313	5 624	3 257	432	1 199	282	656	261			
27.5. 1970	10 938	304	6 076	3 815	742	9 376	258	5 630	3 086	402	1 562	46	446	729	340
April 1971	11 136	252	6 073	4 021	790	9 648	208	5 669	3 312	460	1 488	45	404	709	330
April 1972	11 165	345	6 295	3 789	737	9 695	290	5 870	3 134	401	1 471	55	425	655	336
Mai 1973	11 307	325	6 322	3 891	769	9 804	273	5 872	3 238	422	1 502	52	451	652	347
April 1974	11 093	299	6 221	3 830	742	9 634	246	5 757	3 224	406	1 460	53	464	606	336
Mai 1975	11 022	261	6 168	3 889	704	9 577	211	5 697	3 286	383	1 445	50	471	603	321
Mai 1976	10 889	252	6 038	3 887	713	9 431	195	5 538	3 307	391	1 457	57	499	579	322
April 1977	10 915	241	6 037	3 922	716	9 445	182	5 514	3 361	387	1 471	59	523	561	329
April 1978	10 879	236	5 976	3 954	714	9 363	179	5 417	3 382	386	1 516	57	559	572	328
April 1979	10 816	247	5 950	3 921	698	9 278	188	5 363	3 353	374	1 538	59	587	568	324
April 1980	10 861	228	5 870	4 062	701	9 295	172	5 262	3 488	374	1 566	56	608	575	327
Mai 1981	10 876	234	5 778	4 195	669	9 264	173	5 143	3 591	356	1 613	61	635	604	313
April 1982	10 852	236	5 636	4 338	642	9 193	168	4 973	3 719	333	1 658	67	663	619	309
Juni 1985	10 395	236	5 078	4 490	591	8 635	146	4 382	3 813	294	1 760	90	696	677	298
April 1986	10 480	229	5 047	4 589	614	8 649	139	4 316	3 887	307	1 831	90	731	703	307
Insgesamt															
Okt. 1957	18 716	6 300	8 284	4 132	12 921	5 236	5 943	1 742	5 795	1 064	2 341	2 390			
6.6. 1961	19 845	512	6 309	8 416	4 608	13 493	364	5 448	5 797	1 884	6 352	148	862	2 618	2 724
April 1968	21 305	7 688	7 913	5 705	14 819	6 937	5 483	2 399	6 350	656	2 394	3 300			
27.5. 1970	21 219	517	7 596	7 559	5 546	14 632	435	6 760	5 181	2 255	6 587	82	836	2 378	3 290
April 1971	22 040	459	7 596	7 758	6 226	15 089	356	6 768	5 380	2 585	6 951	103	828	2 378	3 642
April 1972	22 405	669	8 009	7 719	6 009	15 400	532	7 071	5 317	2 480	7 006	137	938	2 402	3 529
Mai 1973	22 640	630	8 032	7 732	6 247	15 572	508	7 091	5 400	2 573	7 068	122	941	2 332	3 674
April 1974	22 493	591	7 974	7 626	6 302	15 492	483	6 996	5 419	2 593	7 002	108	979	2 207	3 709
Mai 1975	22 350	555	7 862	7 603	6 330	15 410	452	6 884	5 470	2 605	6 939	103	978	2 133	3 726
Mai 1976	22 377	539	7 781	7 575	6 482	15 255	428	6 738	5 461	2 628	7 123	111	1 043	2 114	3 855
April 1977	22 403	512	7 792	7 513	6 586	15 256	407	6 713	5 492	2 644	7 147	106	1 079	2 021	3 942
April 1978	22 431	503	7 734	7 472	6 723	15 138	389	6 596	5 489	2 664	7 293	114	1 138	1 983	4 059
April 1979	22 526	511	7 723	7 480	6 813	15 088	394	6 534	5 490	2 671	7 438	117	1 189	1 991	4 141
April 1980	22 680	472	7 676	7 543	6 990	15 189	355	6 442	5 643	2 750	7 491	116	1 235	1 900	4 240
Mai 1981	22 772	481	7 587	7 803	6 901	15 163	361	6 294	5 834	2 673	7 609	120	1 293	1 968	4 229
April 1982	22 882	460	7 483	8 110	6 830	15 117	334	6 109	6 058	2 615	7 765	125	1 374	2 051	4 215
Juni 1985	23 153	448	7 095	8 867	6 744	14 799	296	5 537	6 477	2 489	8 354	151	1 558	2 390	4 255
April 1986	23 103	436	7 007	8 896	6 764	14 746	276	5 447	6 522	2 501	8 358	160	1 561	2 374	4 263

*) 1961 und 1970 Ergebnis der Volkszählung; sonst Ergebnis des Mikrozensus (1975 aus der EG-Arbeitskräfteerhebung).

1957 bis 1968 und 1971 wohnberechtigte Bevölkerung, 1970 und ab 1972 Bevölkerung am Familienwohnsitz.

6 Lange Reihen

6.16 Familien mit ledigen Kindern in der Familie nach Zahl und Altersgruppen der Kinder ab 1961^{*)}

6.16.1 Insgesamt

1 000

Zahl der Kinder in der Familie	6.6. 1961	27.5. 1970	April 1972	Mai 1973	April 1974	Mai 1975	Mai 1976	April 1978	April 1979	April 1980	Mai 1981	April 1982	Juni 1985	April 1986
mit Kindern (ohne Altersbegrenzung)														
1 Kind	5 468	5 065	5 080	5 148	5 081	4 966	4 938	4 996	4 966	5 023	5 044	5 130	5 232	5 304
2 Kinder	3 372	3 525	3 666	3 729	3 686	3 752	3 731	3 789	3 793	3 855	3 888	3 881	3 696	3 751
3 Kinder	1 319	1 458	1 542	1 554	1 485	1 486	1 444	1 397	1 398	1 365	1 362	1 296	1 098	1 071
4 Kinder und mehr	763	890	877	875	841	818	776	697	659	619	582	544	369	353
Familien	10 921	10 938	11 165	11 307	11 093	11 022	10 889	10 879	10 816	10 861	10 876	10 852	10 395	10 480
Kinder	19 700	20 692	21 153	21 366	20 832	20 741	20 328	19 943	19 725	19 613	19 528	19 216	17 546	17 571
mit Kindern unter 3 Jahren														
Familien	2 052	2 409	2 132	1 917	1 760	1 631	1 592	1 556	1 605	1 536	1 563	1 589	1 612	1 604
Kinder	2 270	2 686	2 342	2 081	1 909	1 767	1 733	1 681	1 758	1 673	1 708	1 738	1 765	1 744
mit Kindern unter 6 Jahren														
1 Kind	2 608	2 983	3 037	2 944	2 802	2 607	2 434	2 245	2 177	2 132	2 119	2 088	2 094	2 098
2 Kinder und mehr	985	1 238	1 076	931	798	726	687	609	639	629	632	650	685	690
Familien	3 593	4 220	4 114	3 874	3 600	3 334	3 121	2 855	2 816	2 761	2 751	2 738	2 779	2 788
Kinder	4 799	5 682	5 352	4 929	4 501	4 144	3 889	3 532	3 528	3 460	3 449	3 450	3 530	3 545
mit Kindern unter 15 Jahren														
1 Kind	3 621	3 643	3 761	3 855	3 838	3 811	3 834	3 892	3 885	3 932	3 920	3 845	3 362	3 321
2 Kinder	2 032	2 538	2 682	2 694	2 651	2 697	2 608	2 524	2 500	2 380	2 280	2 174	1 933	1 937
3 Kinder	730	974	1 003	979	919	880	820	691	651	577	543	493	413	417
4 Kinder und mehr	390	502	465	434	389	351	305	226	203	177	164	149	103	99
Familien	6 772	7 656	7 911	7 961	7 796	7 740	7 568	7 333	7 239	7 067	6 907	6 661	5 812	5 773
Kinder	11 659	13 938	14 248	14 134	13 640	13 420	12 866	12 004	11 720	11 196	10 820	10 316	8 911	8 867
mit Kindern unter 18 Jahren														
1 Kind	4 076	3 878	3 983	4 054	4 051	4 007	4 004	4 086	4 069	4 149	4 212	4 245	4 052	3 973
2 Kinder	2 330	2 869	3 011	3 053	3 023	3 082	3 041	3 013	3 028	3 029	2 972	2 879	2 518	2 497
3 Kinder	866	1 163	1 226	1 219	1 165	1 137	1 094	1 008	979	894	847	772	596	583
4 Kinder und mehr	484	671	651	627	586	558	514	417	382	336	306	271	171	164
Familien	7 756	8 582	8 871	8 952	8 824	8 784	8 652	8 524	8 457	8 408	8 337	8 167	7 338	7 216
Kinder	13 567	16 244	16 639	16 714	16 281	16 142	15 702	14 998	14 750	14 375	14 047	13 511	11 624	11 420

^{*)} 1961 und 1970 Ergebnis der Volkszählung; sonst Ergebnis des Mikrozensus (1975 aus der EG-Arbeitskräftestichprobe). -

1961 wohnberechtigte Bevölkerung, 1970 und ab 1972 Bevölkerung am Familienwohnsitz.

6 Lange Reihen

6.16 Familien mit ledigen Kindern in der Familie nach Zahl und Altersgruppen der Kinder ab 1961*)

6.16.2 Ehepaare

1 000

Zahl der Kinder in der Familie	6.6. 1961	27.5. 1970	April 1972	Mai 1973	April 1974	Mai 1975	Mai 1976	April 1978	April 1979	April 1980	Mai 1981	April 1982	Juni 1985	April 1986
mit Kindern (ohne Altersbegrenzung)														
1 Kind	4 098	3 983	4 071	4 126	4 091	3 999	3 958	3 982	3 937	3 975	3 965	4 015	3 990	4 016
2 Kinder	2 904	3 212	3 364	3 414	3 376	3 449	3 422	3 456	3 456	3 502	3 519	3 497	3 305	3 334
3 Kinder	1 174	1 354	1 444	1 454	1 388	1 376	1 337	1 287	1 285	1 254	1 248	1 188	1 003	979
4 Kinder und mehr	696	826	817	810	779	754	714	640	600	563	531	493	337	319
Familien	8 871	9 376	9 695	9 804	9 634	9 577	9 431	9 363	9 278	9 295	9 264	9 193	8 635	8 649
Kinder	16 658	18 369	18 965	19 113	18 642	18 536	18 123	17 668	17 417	17 280	17 139	16 781	15 097	15 027
mit Kindern unter 3 Jahren														
Familien	1 944	2 289	2 045	1 831	1 679	1 559	1 517	1 474	1 516	1 447	1 466	1 481	1 476	1 464
Kinder	2 154	2 556	2 250	1 989	1 824	1 692	1 657	1 595	1 664	1 580	1 608	1 623	1 621	1 597
mit Kindern unter 6 Jahren														
1 Kind	2 431	2 792	2 867	2 776	2 641	2 451	2 273	2 091	2 017	1 970	1 949	1 904	1 861	1 845
2 Kinder und mehr	955	1 192	1 045	900	770	708	668	589	615	607	609	623	652	656
Familien	3 386	3 984	3 911	3 676	3 411	3 159	2 941	2 680	2 632	2 577	2 558	2 527	2 513	2 501
Kinder	4 557	5 391	5 111	4 695	4 281	3 948	3 688	3 335	3 319	3 252	3 231	3 210	3 227	3 220
mit Kindern unter 15 Jahren														
1 Kind	3 203	3 253	3 389	3 468	3 454	3 427	3 423	3 452	3 422	3 463	3 431	3 345	2 845	2 769
2 Kinder	1 929	2 407	2 555	2 562	2 518	2 562	2 471	2 370	2 346	2 227	2 136	2 030	1 795	1 790
3 Kinder	701	929	962	937	878	837	775	649	613	543	509	465	391	394
4 Kinder und mehr	375	475	443	409	366	330	286	211	188	167	154	139	97	93
Familien	6 208	7 063	7 350	7 376	7 216	7 155	6 954	6 682	6 568	6 399	6 230	5 979	5 128	5 047
Kinder	10 883	13 029	13 398	13 248	12 765	12 535	11 956	11 063	10 769	10 270	9 900	9 399	8 024	7 930
mit Kindern unter 18 Jahren														
1 Kind	3 466	3 402	3 530	3 587	3 590	3 545	3 509	3 566	3 526	3 588	3 612	3 617	3 365	3 275
2 Kinder	2 184	2 699	2 850	2 881	2 849	2 909	2 859	2 810	2 819	2 808	2 748	2 652	2 314	2 277
3 Kinder	824	1 103	1 171	1 161	1 105	1 072	1 031	939	911	832	788	722	560	545
4 Kinder und mehr	464	632	614	589	551	522	477	386	351	312	284	249	159	152
Familien	6 938	7 837	8 165	8 218	8 095	8 048	7 876	7 701	7 607	7 540	7 432	7 240	6 397	6 249
Kinder	12 446	15 062	15 590	15 554	15 132	14 968	14 487	13 726	13 451	13 077	12 726	12 181	10 365	10 123

*) 1961 und 1970 Ergebnis der Volkszählung; sonst Ergebnis des Mikrozensus (1975 aus der EG-Arbeitskräftestichprobe). -

1961 wohnberechtigte Bevölkerung, 1970 und ab 1972 Bevölkerung am Familienwohnsitz.

6 Lange Reihen
6.16 Familien mit ledigen Kindern in der Familie nach Zahl und Altersgruppen der Kinder ab 1961*)
6.16.3 Alleinstehende
1 000

Zahl der Kinder in der Familie	6.6. 1961	27.5. 1970	April 1972	Mai 1973	April 1974	Mai 1975	Mai 1976	April 1978	April 1979	April 1980	Mai 1981	April 1982	Juni 1985	April 1986
mit Kindern (ohne Altersbegrenzung)														
1 Kind	1 370	1 082	1 010	1 022	990	967	980	1 014	1 029	1 047	1 079	1 116	1 242	1 288
2 Kinder	468	313	302	315	310	303	309	333	337	352	369	384	391	417
3 Kinder	145	104	98	100	98	110	107	111	113	111	114	108	95	92
4 Kinder und mehr	66	64	61	65	62	64	62	58	59	56	51	51	33	34
Familien	2 050	1 562	1 471	1 502	1 460	1 445	1 457	1 516	1 538	1 566	1 613	1 658	1 760	1 831
Kinder	3 042	2 323	2 189	2 253	2 190	2 205	2 205	2 275	2 308	2 333	2 389	2 435	2 450	2 544
mit Kindern unter 3 Jahren														
Familien	109	120	87	86	81	72	74	82	89	88	96	109	136	140
Kinder	115	130	92	92	85	75	77	86	94	93	101	116	144	147
mit Kindern unter 6 Jahren														
1 Kind	177	191	171	168	161	156	161	155	160	162	170	184	233	253
2 Kinder und mehr	29	46	33	31	28	19	19	20	23	22	23	27	33	34
Familien	207	237	203	199	189	175	180	175	184	184	193	211	266	287
Kinder	242	292	242	234	220	196	201	197	210	208	218	240	303	326
mit Kindern unter 15 Jahren														
1 Kind	418	390	372	388	384	384	412	440	463	469	490	500	517	551
2 Kinder	103	131	127	132	132	135	137	155	154	154	144	145	138	147
3 Kinder	29	45	41	41	41	44	45	42	39	34	34	28	22	22
4 Kinder und mehr	14	26	22	25	23	22	20	15	15	11	10	10	6	6
Familien	564	593	562	585	581	585	613	651	670	668	677	683	684	726
Kinder	775	908	849	887	875	885	909	942	951	926	920	916	887	937
mit Kindern unter 18 Jahren														
1 Kind	610	476	453	466	461	462	494	520	544	561	600	628	687	698
2 Kinder	146	170	161	172	173	174	182	203	209	221	224	227	205	220
3 Kinder	42	61	55	57	61	64	63	68	67	62	59	51	37	38
4 Kinder und mehr	21	39	37	39	35	37	37	32	31	25	22	22	13	11
Familien	818	745	706	734	730	736	776	823	850	868	905	927	941	966
Kinder	1 121	1 181	1 109	1 160	1 150	1 173	1 215	1 272	1 299	1 298	1 322	1 329	1 259	1 297

*) 1961 und 1970 Ergebnis der Volkszählung; sonst Ergebnis des Mikrozensus (1975 aus der EG-Arbeitskräftestichprobe). -

1961 wohnberechtigte Bevölkerung, 1970 und ab 1972 Bevölkerung am Familienwohnsitz.

6 Lange Reihen

6.16 Familien mit ledigen Kindern in der Familie nach Zahl und Altersgruppen der Kinder ab 1961^{*)}

6.16.4 Alleinstehende Frauen

1 000

Zahl der Kinder in der Familie	6.6. 1961	27.5. 1970	April 1972	Mai 1973	April 1974	Mai 1975	Mai 1976	April 1978	April 1979	April 1980	Mai 1981	April 1982	Juni 1985	April 1986
mit Kindern (ohne Altersbegrenzung)														
1 Kind	1 229	931	878	889	857	841	840	870	877	878	899	928	1 043	1 084
2 Kinder	424	262	266	276	271	263	265	289	287	297	315	324	331	354
3 Kinder	131	86	83	85	84	95	92	95	95	95	100	94	83	80
4 Kinder und mehr	59	52	54	58	56	58	55	51	51	48	44	43	29	30
Familien	1 843	1 331	1 281	1 307	1 268	1 256	1 252	1 305	1 310	1 317	1 357	1 388	1 486	1 548
Kinder	2 737	1 961	1 908	1 962	1 910	1 924	1 903	1 965	1 965	1 970	2 023	2 048	2 079	2 160
mit Kindern unter 3 Jahren														
Familien	103	98	80	78	74	66	68	74	78	79	89	99	124	128
Kinder	109	105	84	83	77	70	71	78	82	83	93	106	131	134
mit Kindern unter 6 Jahren														
1 Kind	166	159	153	152	146	141	146	140	142	142	154	167	212	231
2 Kinder und mehr	27	36	25	28	26	18	17	17	20	20	21	24	30	32
Familien	193	195	183	180	171	159	163	157	161	162	175	191	242	262
Kinder	225	238	218	212	199	180	182	176	184	184	199	218	276	298
mit Kindern unter 15 Jahren														
1 Kind	384	331	328	342	338	333	356	384	397	397	417	425	445	480
2 Kinder	93	108	113	118	117	120	120	134	134	133	127	130	124	133
3 Kinder	} 39	36	35	36	37	40	41	36	34	30	31	25	20	20
4 Kinder und mehr		21	21	23	21	20	17	13	12	10	9	9	6	5
Familien	516	496	496	519	513	513	535	568	576	570	584	588	595	639
Kinder	707	753	752	789	775	784	798	821	819	794	800	797	776	828
mit Kindern unter 18 Jahren														
1 Kind	562	403	394	404	399	400	423	449	457	464	497	521	580	592
2 Kinder	133	140	144	153	153	149	157	174	179	188	196	199	179	195
3 Kinder	38	50	47	50	53	58	56	59	59	55	51	44	33	33
4 Kinder und mehr	19	32	34	35	32	33	33	29	27	21	19	19	11	10
Familien	751	624	618	642	637	640	669	711	722	728	764	782	803	830
Kinder	1 026	981	975	1 022	1 010	1 029	1 057	1 103	1 109	1 097	1 128	1 133	1 083	1 125

^{*)} 1961 und 1970 Ergebnis der Volkszählung; sonst Ergebnis des Mikrozensus (1975 aus der EG-Arbeitskräftestichprobe). -

1961 wohnberechtigte Bevölkerung, 1970 und ab 1972 Bevölkerung am Familienwohnsitz.

6 Lange Reihen

6.17 Durchschnittliche Familiengröße nach Staatsangehörigkeit und Familienstand der Bezugsperson ab 1961*)
Personen je Familie

Familien Staatsangehörigkeit der Bezugsperson	Ins- gesamt	Ehe- paare	Alleinstehende									
			zu- sammen	Männer			zu- sammen	Frauen				
				zusam- men 1)	ver- heiratet getrennt- lebend	ver- witwet		ge- schie- den	ledig	ver- heiratet getrennt- lebend	ver- witwet	ge- schie- den
6. 6. 1961												
Familien insgesamt	2,67	3,23	1,48	1,23	1,06	1,33	1,14	1,54	2,19	1,65	1,48	1,71
April 1970												
Familien mit deutscher Bezugsperson	2,65	3,26	1,33	1,22	1,25	1,24	1,13	1,36	2,20	1,59	1,27	1,64
Familien mit ausländischer Bezugsperson	2,57	3,22	1,18	1,08	1,06	1,21	1,08	1,37	2,19	1,32	1,34	1,38
Insgesamt ...	2,65	3,26	1,33	1,21	1,19	1,24	1,13	1,36	2,20	1,57	1,27	1,64
April 1971												
Familien insgesamt	2,64	3,25	1,32	1,19	1,12	1,24	1,13	1,35	2,21	1,55	1,26	1,67
April 1972												
Familien mit deutscher Bezugsperson	2,64	3,23	1,32	1,21	1,17	1,23	1,17	1,34	2,21	1,52	1,25	1,70
Familien mit ausländischer Bezugsperson	2,48	3,16	1,18	1,08	1,06	1,27	1,15	1,49	2,22	1,46	1,42	1,48
Insgesamt ...	2,63	3,23	1,31	1,19	1,11	1,23	1,17	1,35	2,21	1,52	1,26	1,70
Mai 1973												
Familien mit deutscher Bezugsperson	2,63	3,23	1,32	1,22	1,19	1,25	1,17	1,35	2,21	1,57	1,25	1,73
Familien mit ausländischer Bezugsperson	2,58	3,18	1,21	1,09	1,06	1,35	1,20	1,56	2,26	1,54	1,43	1,66
Insgesamt ...	2,63	3,23	1,32	1,20	1,12	1,25	1,17	1,35	2,21	1,56	1,25	1,73
April 1974												
Familien mit deutscher Bezugsperson	2,61	3,20	1,32	1,22	1,25	1,23	1,17	1,34	2,18	1,64	1,25	1,72
Familien mit ausländischer Bezugsperson	2,71	3,25	1,18	1,08	1,06	1,28	1,18	1,47	2,34	1,45	1,34	1,48
Insgesamt ...	2,61	3,20	1,31	1,19	1,12	1,23	1,17	1,35	2,19	1,61	1,25	1,71
Mai 1975												
Familien mit deutscher Bezugsperson	2,60	3,19	1,32	1,21	1,23	1,23	1,17	1,35	2,21	1,62	1,24	1,74
Familien mit ausländischer Bezugsperson	2,85	3,42	1,23	1,11	1,07	1,65	1,20	1,52	2,18	1,51	1,38	1,56
Insgesamt ...	2,62	3,20	1,32	1,19	1,12	1,23	1,17	1,35	2,21	1,60	1,25	1,74
Mai 1976												
Familien mit deutscher Bezugsperson	2,57	3,17	1,31	1,22	1,24	1,23	1,17	1,34	2,15	1,62	1,23	1,73
Familien mit ausländischer Bezugsperson	2,86	3,42	1,24	1,10	1,06	1,48	1,22	1,54	2,20	1,69	1,30	1,55
Insgesamt ...	2,59	3,19	1,31	1,20	1,12	1,24	1,17	1,34	2,16	1,64	1,23	1,72
April 1977												
Familien mit deutscher Bezugsperson	2,56	3,16	1,31	1,21	1,25	1,22	1,17	1,34	2,18	1,58	1,23	1,74
Familien mit ausländischer Bezugsperson	2,94	3,44	1,28	1,12	1,07	1,34	1,24	1,60	2,19	1,74	1,34	1,69
Insgesamt ...	2,58	3,18	1,31	1,20	1,14	1,23	1,17	1,34	2,18	1,60	1,23	1,74

*) 1961 Ergebnis der Volkszählung; sonst Ergebnis des Mikrozensus (1975 aus der EG-Arbeitskräfteerhebung). - 1961

und 1971 wohnberechtigte Bevölkerung, 1970 und ab 1972 Bevölkerung am Familienwohnsitz.

1) Einschl. einer geringen Zahl lediger Väter.

6 Lange Reihen

6.17 Durchschnittliche Familiengröße nach Staatsangehörigkeit und Familienstand der Bezugsperson ab 1961^{*)}
Personen je Familie

Familien Staatsangehörigkeit der Bezugsperson	Ins- gesamt	Ehe- paare	Alleinstehende									
			zu- sammen	Männer			zu- sammen	Frauen				
				zusam- men 1)	ver- heiratet getrennt- lebend	ver- witwet		ge- schie- den	zu- sammen	ledig	ver- heiratet getrennt- lebend	ver- witwet
April 1978												
Familien mit deutscher Bezugsperson	2,54	3,14	1,31	1,21	1,25	1,22	1,15	1,34	2,17	1,69	1,22	1,73
mit ausländischer Bezugsperson	2,99	3,50	1,30	1,14	1,09	1,42	1,19	1,59	2,19	1,59	1,46	1,65
Insgesamt ...	2,56	3,17	1,31	1,20	1,17	1,22	1,16	1,34	2,17	1,68	1,22	1,72
April 1979												
Familien mit deutscher Bezugsperson	2,51	3,12	1,31	1,22	1,28	1,23	1,17	1,33	2,18	1,75	1,21	1,71
mit ausländischer Bezugsperson	3,06	3,57	1,31	1,17	1,12	1,35	1,18	1,55	2,17	1,57	1,39	1,59
Insgesamt ...	2,55	3,15	1,31	1,22	1,21	1,23	1,17	1,34	2,18	1,73	1,21	1,70
April 1980												
Familien mit deutscher Bezugsperson	2,50	3,10	1,31	1,23	1,26	1,24	1,18	1,33	2,18	1,74	1,21	1,69
mit ausländischer Bezugsperson	3,09	3,61	1,31	1,16	1,13	1,35	1,17	1,57	2,22	1,61	1,40	1,60
Insgesamt ...	2,53	3,14	1,31	1,22	1,20	1,25	1,18	1,34	2,18	1,73	1,21	1,69
Mai 1981												
Familien mit deutscher Bezugsperson	2,48	3,09	1,31	1,22	1,29	1,24	1,16	1,33	2,18	1,78	1,21	1,69
mit ausländischer Bezugsperson	3,14	3,66	1,36	1,21	1,18	1,44	1,20	1,61	2,26	1,62	1,41	1,67
Insgesamt ...	2,52	3,13	1,31	1,22	1,24	1,24	1,16	1,34	2,19	1,76	1,21	1,69
April 1982												
Familien mit deutscher Bezugsperson	2,46	3,07	1,31	1,22	1,27	1,24	1,16	1,33	2,17	1,75	1,20	1,67
mit ausländischer Bezugsperson	3,11	3,64	1,37	1,21	1,18	1,42	1,15	1,63	2,31	1,72	1,41	1,64
Insgesamt ...	2,50	3,11	1,31	1,22	1,23	1,24	1,16	1,34	2,18	1,74	1,21	1,67
Juni 1985												
Familien mit deutscher Bezugsperson	2,36	2,98	1,29	1,19	1,19	1,19	1,15	1,32	2,13	1,68	1,19	1,60
mit ausländischer Bezugsperson	2,93	3,55	1,34	1,13	1,08	1,32	1,13	1,65	2,20	1,77	1,39	1,71
Insgesamt ...	2,40	3,02	1,29	1,18	1,15	1,20	1,15	1,33	2,14	1,69	1,19	1,61
April 1986												
Familien mit deutscher Bezugsperson	2,36	2,98	1,30	1,20	1,19	1,22	1,16	1,33	2,14	1,68	1,19	1,63
mit ausländischer Bezugsperson	2,93	3,57	1,35	1,14	1,08	1,41	1,14	1,64	2,15	1,66	1,48	1,68
Insgesamt ...	2,40	3,02	1,30	1,19	1,15	1,22	1,15	1,34	2,14	1,68	1,20	1,63

^{*)} 1961 Ergebnis der Volkszählung; sonst Ergebnis des Mikro-
zensus (1975 aus der EG-Arbeitskräftestichprobe). - 1961

und 1971 wohnberechtigte Bevölkerung, 1970 und ab 1972 Be-
völkerung am Familienwohnsitz.

1) Einschl. einer geringen Zahl lediger Väter.

6 Lange Reihen
6.18 Familien nach Beteiligung am Erwerbsleben und Stellung im Beruf der Bezugsperson ab 1961^{*)}

6.18.1 Insgesamt

1 000

Zeitpunkt	Ins- gesamt	Erwerbstätige						Nicht- erwerbs- tätige
		zu- sammen	Selbständige und Mith. Fam.- Angehörige	dar. außerh. der Land- und Forst- wirtsch.	Beamte	Angestellte	Arbeiter	
ohne ledige Kinder								
6.6. 1961	8 924	4 411	1 046	642	250	981	2 134	4 514
27.5. 1970	10 281	4 350	757	531	325	1 316	1 951	5 932
April 1971	10 903	4 614	837	587	320	1 306	2 152	6 289
April 1974	11 400	4 656	720	521	357	1 399	2 180	6 744
Mai 1975	11 328	4 388	677	495	366	1 412	1 932	6 940
Mai 1976	11 489	4 337	628	470	375	1 426	1 908	7 152
April 1977	11 488	4 267	616	469	361	1 431	1 860	7 220
April 1978	11 552	4 228	589	450	367	1 443	1 829	7 324
April 1979	11 710	4 250	589	473	361	1 470	1 830	7 460
April 1980	11 820	4 319	584	463	354	1 495	1 887	7 500
Mai 1981	11 896	4 324	568	441	359	1 501	1 896	7 572
April 1982	12 030	4 311	576	462	363	1 525	1 846	7 719
Juni 1985 ¹⁾	12 756	4 534	644	531	392	1 620	1 878	8 222
April 1986 ¹⁾	12 622	4 451	628	518	382	1 610	1 831	8 171
mit ledigen Kindern								
6.6. 1961	10 921	9 197	1 976	1 129	729	1 859	4 634	1 724
27.5. 1970	10 938	9 507	1 508	985	899	2 612	4 488	1 430
April 1971	11 136	9 754	1 559	1 014	879	2 561	4 755	1 382
April 1974	11 093	9 665	1 441	1 001	894	2 676	4 655	1 428
Mai 1975	11 022	9 451	1 396	966	900	2 746	4 409	1 571
Mai 1976	10 889	9 328	1 362	953	930	2 739	4 296	1 561
April 1977	10 915	9 372	1 343	958	939	2 756	4 334	1 544
April 1978	10 879	9 301	1 325	938	932	2 796	4 248	1 578
April 1979	10 816	9 284	1 319	948	910	2 848	4 207	1 532
April 1980	10 861	9 337	1 310	935	898	2 882	4 246	1 524
Mai 1981	10 876	9 282	1 265	908	895	2 929	4 193	1 595
April 1982	10 852	9 160	1 284	935	925	2 939	4 012	1 691
Juni 1985 ¹⁾	10 394	8 514	1 218	902	903	2 807	3 586	1 880
April 1986 ¹⁾	10 479	8 544	1 215	900	904	2 897	3 529	1 935
Insgesamt								
6.6. 1961	19 845	13 607	3 021	1 770	979	2 840	6 768	6 237
27.5. 1970	21 219	13 857	2 266	1 517	1 224	3 928	6 439	7 362
April 1971	22 040	14 368	2 396	1 601	1 199	3 867	6 907	7 671
April 1974	22 493	14 321	2 161	1 522	1 251	4 074	6 835	8 172
Mai 1975	22 350	13 839	2 073	1 461	1 266	4 158	6 341	8 510
Mai 1976	22 377	13 665	1 991	1 423	1 305	4 166	6 203	8 712
April 1977	22 403	13 639	1 959	1 427	1 299	4 187	6 194	8 764
April 1978	22 431	13 529	1 914	1 388	1 299	4 239	6 076	8 903
April 1979	22 526	13 534	1 909	1 421	1 271	4 318	6 037	8 992
April 1980	22 680	13 656	1 894	1 397	1 252	4 377	6 133	9 025
Mai 1981	22 772	13 606	1 832	1 349	1 254	4 430	6 090	9 167
April 1982	22 882	13 471	1 860	1 397	1 288	4 465	5 859	9 411
Juni 1985 ¹⁾	23 151	13 048	1 863	1 433	1 294	4 427	5 465	10 102
April 1986 ¹⁾	23 101	12 996	1 843	1 418	1 286	4 507	5 359	10 105

*) 1961 und 1970 Ergebnis der Volkszählung; sonst Ergebnis des Mikrozensus (1975 aus der EG-Arbeitskräftestichprobe). - 1961 und 1971 wohnberechtigte Bevölkerung, 1970 und ab 1974 Bevölkerung am Familienwohnsitz.

1) Aus aufbereitungstechnischen Gründen weichen in dieser Tabelle die Angaben über Familien von den übrigen Tabellen ab.

6 Lange Reihen

6.18 Familien nach Beteiligung am Erwerbsleben und Stellung im Beruf der Bezugsperson ab 1961^{*})

6.18.2 Ehepaare

1 000

Zeitpunkt	Zu- sammen	Erwerbstätige						Nicht- erwerbs- tätige
		zu- sammen	Selbständige und Mith. Fam.- Angehörige	dar. außerh. der Land- und Forst- wirtsch.	Beamte	Angestellte	Arbeiter	
ohne ledige Kinder								
6.6. 1961	4 622	3 165	715	454	210	672	1 569	1 456
27.5. 1970	5 256	3 211	541	395	297	950	1 424	2 045
April 1971	5 441	3 284	583	423	278	907	1 515	2 156
April 1974	5 858	3 350	510	381	322	1 005	1 513	2 508
Mai 1975	5 833	3 177	487	370	326	1 011	1 353	2 656
Mai 1976	5 823	3 098	445	341	330	1 003	1 321	2 725
April 1977	5 811	3 053	432	333	314	987	1 320	2 759
April 1978	5 775	2 988	409	316	312	979	1 289	2 786
April 1979	5 810	2 997	414	333	301	990	1 292	2 813
April 1980	5 894	3 033	410	326	294	1 010	1 318	2 862
Mai 1981	5 899	3 013	405	314	291	997	1 319	2 887
April 1982	5 924	2 975	401	322	297	1 002	1 276	2 948
Juni 1985 ¹⁾	6 163	2 993	433	354	301	1 003	1 256	3 171
April 1986 ¹⁾	6 096	2 938	424	345	294	1 001	1 219	3 159
mit ledigen Kindern								
6.6. 1961	8 871	8 306	1 720	1 023	711	1 639	4 236	566
27.5. 1970	9 376	8 764	1 377	912	877	2 341	4 169	611
April 1971	9 648	9 036	1 434	949	864	2 311	4 428	612
April 1974	9 634	8 943	1 323	935	873	2 400	4 346	691
Mai 1975	9 577	8 756	1 288	904	881	2 462	4 125	822
Mai 1976	9 431	8 625	1 256	890	907	2 448	4 014	807
April 1977	9 445	8 661	1 241	898	912	2 462	4 047	784
April 1978	9 363	8 569	1 225	875	904	2 479	3 961	795
April 1979	9 278	8 510	1 214	880	878	2 512	3 906	768
April 1980	9 295	8 534	1 207	868	864	2 527	3 937	761
Mai 1981	9 264	8 454	1 164	839	859	2 549	3 882	810
April 1982	9 193	8 307	1 184	864	885	2 549	3 690	887
Juni 1985 ¹⁾	8 634	7 638	1 115	826	857	2 399	3 268	996
April 1986 ¹⁾	8 648	7 625	1 106	821	855	2 464	3 201	1 023
Zusammen								
6.6. 1961	13 493	11 471	2 435	1 477	921	2 311	5 805	2 022
27.5. 1970	14 632	11 976	1 918	1 306	1 175	3 290	5 593	2 656
April 1971	15 089	12 321	2 017	1 372	1 143	3 218	5 943	2 768
April 1974	15 492	12 293	1 833	1 316	1 195	3 405	5 860	3 199
Mai 1975	15 410	11 932	1 775	1 274	1 207	3 473	5 478	3 478
Mai 1976	15 255	11 723	1 700	1 231	1 236	3 452	5 335	3 532
April 1977	15 256	11 713	1 672	1 231	1 226	3 449	5 367	3 543
April 1978	15 138	11 557	1 633	1 191	1 216	3 458	5 250	3 581
April 1979	15 088	11 507	1 628	1 213	1 179	3 502	5 198	3 581
April 1980	15 189	11 566	1 618	1 194	1 158	3 536	5 255	3 623
Mai 1981	15 163	11 466	1 569	1 153	1 150	3 546	5 202	3 697
April 1982	15 117	11 282	1 584	1 186	1 182	3 550	4 966	3 835
Juni 1985 ¹⁾	14 797	10 631	1 548	1 180	1 158	3 401	4 524	4 167
April 1986 ¹⁾	14 744	10 562	1 529	1 166	1 149	3 465	4 420	4 182

^{*}) 1961 und 1970 Ergebnis der Volkszählung; sonst Ergebnis des Mikrozensus (1975 aus der EG-Arbeitskräftestichprobe). - 1961 und 1971 wohnberechtigte Bevölkerung, 1970 und ab 1974 Bevölkerung am Familienwohnsitz.

1) Aus aufbereitungstechnischen Gründen weichen in dieser Tabelle die Angaben über Familien von den übrigen Tabellen ab.

6 Lange Reihen
6.19 Familien nach monatlichem Nettoeinkommen der Bezugsperson ab 1972*)
1 000

Monatliches Nettoeinkommen der Bezugsperson von ... bis unter ... DM	April 1972	Mai 1973	April 1974	Mai 1976	April 1977	April 1978	April 1979	April 1980	Mai 1981	April 1982	Juni 1985	April 1986
Familien ohne Kinder												
unter 600	3 338	3 010	2 421	1 497	1 214	911	866	757	683	617	529	517
600 - 1 200	5 272	5 388	5 482	4 997	4 647	4 169	3 902	3 562	3 320	3 101	2 733	2 644
1 200 - 1 400	1 895	2 347	1 038	1 444	1 580	1 575	1 511	1 434	1 344	1 269	1 154	1 129
1 400 - 1 800			963	1 455	1 721	2 132	2 428	2 589	2 668	2 626	2 644	2 515
1 800 - 2 500			577	909	1 080	1 323	1 587	1 913	2 179	2 471	3 037	3 110
2 500 - 3 000			306	358	422	471	544	670	662			
3 000 - 4 000			314	504	589	257	308	368	401	506	641	646
4 000 - 5 000	73	85	67	85	102	108	158	214	222			
5 000 und mehr			73	85	110	125	160	218	227			
Sonstige ¹⁾	736	589	606	683	656	741	581	563	598	578	917	953
Zusammen ...	11 240	11 334	11 400	11 489	11 488	11 552	11 710	11 820	11 896	12 030	12 758	12 624
Familien mit Kindern												
unter 600	860	739	594	425	376	290	285	252	234	230	223	227
600 - 1 200	5 350	4 696	3 898	2 447	2 045	1 574	1 280	1 067	1 003	992	879	896
1 200 - 1 400	4 154	5 145	1 872	1 780	1 698	1 415	1 132	843	671	553	422	415
1 400 - 1 800			1 948	2 419	2 667	2 820	2 857	2 676	2 439	2 118	1 534	1 371
1 800 - 2 500			1 275	1 794	1 976	2 342	2 673	3 120	3 450	3 494	3 458	3 497
2 500 - 3 000			644	710	815	870	955	978	1 045			
3 000 - 4 000			783	1 269	1 433	639	730	845	906	1 053	1 120	1 171
4 000 - 5 000	182	219	186	221	282	294	385	469	509			
5 000 und mehr			182	219	252	284	365	446	477			
Sonstige ¹⁾	801	726	724	755	720	788	711	710	726	707	867	873
Zusammen ...	11 165	11 307	11 093	10 889	10 915	10 879	10 816	10 861	10 876	10 852	10 395	10 480
Insgesamt												
unter 600	4 198	3 749	3 015	1 922	1 590	1 201	1 151	1 010	917	848	752	744
600 - 1 200	10 621	10 085	9 380	7 443	6 693	5 743	5 182	4 629	4 323	4 093	3 612	3 539
1 200 - 1 400	6 049	7 492	2 910	3 224	3 279	2 990	2 643	2 277	2 015	1 822	1 577	1 544
1 400 - 1 800			2 911	3 874	4 388	4 951	5 284	5 264	5 107	4 745	4 178	3 885
1 800 - 2 500			1 852	2 703	3 056	3 664	4 259	5 033	5 629	5 965	6 495	6 607
2 500 - 3 000			950	1 067	1 237	1 341	1 499	1 648	1 707			
3 000 - 4 000			1 097	1 773	2 021	897	1 038	1 213	1 307	1 559	1 761	1 817
4 000 - 5 000	253	306	253	306	383	401	543	683	731			
5 000 und mehr			255	304	362	409	525	664	704			
Sonstige ¹⁾	1 537	1 315	1 330	1 438	1 376	1 529	1 292	1 273	1 324	1 285	1 784	1 826
Insgesamt ...	22 405	22 640	22 493	22 377	22 403	22 431	22 526	22 680	22 772	22 882	23 153	23 103

*) Ergebnis des Mikrozensus. - Bevölkerung am Familienwohnsitz.

1) Selbständige Landwirte und Mithelfende Familienangehörige, ohne Angabe oder kein Einkommen.

6 Lange Reihen

6.20 Familien mit ausländischer Bezugsperson nach Familienstand der Bezugsperson und Zahl der ledigen Kinder in der Familie ab 1972*)

1 000

Zeitpunkt	Ins-gesamt	Ehe-paare	zu-sammen	Alleinstehende								
				Männer				Frauen				
				zusammen 1)	ver-heiratet getrennt-lebend	ver-witwet	ge-schie-den	zu-sammen	davon			
				ledig	ver-heiratet getrennt-lebend	ver-witwet	ge-schie-den					
Familien insgesamt												
April 1972	990	652	338	256	231	9	16	82	/	26	33	18
Mai 1973	1 047	731	316	233	206	10	15	83	/	27	34	19
April 1974	1 378	1 017	362	266	236	12	18	95	6	30	36	23
Mai 1975	1 336	989	346	245	216	11	17	101	/	31	35	28
Mai 1976	1 297	966	331	230	192	12	23	101	6	29	37	29
April 1977	1 287	989	299	200	160	13	27	99	7	24	39	29
April 1978	1 303	1 004	299	194	151	13	28	105	6	27	40	31
April 1979	1 309	1 012	297	188	143	15	27	109	7	27	42	33
April 1980	1 402	1 086	316	198	150	12	33	118	8	31	43	35
Mai 1981	1 463	1 134	328	202	151	15	36	126	8	30	44	43
April 1982	1 501	1 149	353	216	160	16	37	137	9	39	48	42
Juni 1985	1 471	1 057	414	246	179	16	46	168	12	42	58	55
April 1986	1 497	1 066	431	247	175	19	50	184	12	44	68	60
ohne Kinder												
April 1972	549	250	298	243	221	8	14	55	x	18	25	12
Mai 1973	543	271	272	219	198	8	13	54	x	18	25	11
April 1974	650	335	315	250	225	10	16	65	x	21	29	15
Mai 1975	560	270	290	226	204	/	15	64	x	20	27	17
Mai 1976	546	267	279	213	184	9	20	66	x	17	31	18
April 1977	509	263	246	185	152	10	23	60	x	14	31	16
April 1978	493	249	244	178	142	10	25	67	x	18	30	19
April 1979	481	241	240	169	132	12	24	71	x	19	32	20
April 1980	497	247	251	175	137	10	29	75	x	20	33	21
Mai 1981	511	259	253	174	132	11	32	78	x	19	35	25
April 1982	540	268	272	187	141	13	33	86	x	25	36	25
Juni 1985	584	264	320	223	167	14	42	97	x	23	45	30
April 1986	590	258	332	224	164	15	44	108	x	26	49	34
mit Kindern												
April 1972	441	402	39	13	10	/	/	26	/	8	9	6
Mai 1973	503	460	43	14	9	/	/	30	/	9	9	8
April 1974	728	681	47	16	12	/	/	31	6	9	7	8
Mai 1975	776	720	56	19	12	/	/	37	/	11	/	11
Mai 1976	751	699	52	17	8	/	/	35	6	12	6	11
April 1977	779	726	53	15	8	/	/	38	7	11	8	13
April 1978	809	755	55	16	8	/	/	38	6	9	10	13
April 1979	828	771	57	19	11	/	/	38	7	9	9	13
April 1980	904	839	65	22	14	/	/	43	8	11	10	14
Mai 1981	951	876	76	28	19	/	/	48	8	11	10	19
April 1982	961	880	81	29	20	/	/	51	9	14	11	17
Juni 1985	887	794	93	23	12	/	/	71	12	19	13	26
April 1986	907	808	99	23	10	/	5	76	12	18	19	26

*) Ergebnis des Mikrozensus (1975 aus der EG-Arbeitskräfte-stichprobe). - Bevölkerung am Familienwohnsitz.

1) Einschl. einer geringen Zahl lediger Väter.

6 Lange Reihen

6.20 Familien mit ausländischer Bezugsperson nach Familienstand der Bezugsperson
und Zahl der ledigen Kinder in der Familie ab 1972*)

1 000

Zeitpunkt	Ins- gesamt	Ehe- paare	zu- sammen	Alleinstehende							
				Männer			Frauen		davon		
				zusam- men 1)	ver- heiratet getrennt- lebend	ver- witwet	ge- schie- den	zu- sammen	ledig	ver- heiratet getrennt- lebend	ver- witwet

davon:

mit 1 Kind

April 1972	213	187	26	9	7	/	/	/	17	/	5	5	/
Mai 1973	238	210	28	9	6	/	/	/	18	/	5	5	/
April 1974	348	314	34	13	10	/	/	/	21	/	6	/	6
Mai 1975	339	300	39	13	9	/	/	/	26	/	/	/	/
Mai 1976	324	289	35	12	6	/	/	/	22	5	7	/	7
April 1977	331	298	33	8	/	/	/	/	25	6	6	/	8
April 1978	325	293	32	10	/	/	/	/	23	5	/	5	8
April 1979	306	271	35	12	7	/	/	/	23	6	/	/	8
April 1980	345	302	43	16	9	/	/	/	27	7	6	5	9
Mai 1981	338	291	48	18	12	/	/	/	30	7	6	/	12
April 1982	344	294	50	19	14	/	/	/	30	7	7	6	11
Juni 1985	339	280	60	16	9	/	/	/	43	10	10	7	15
April 1986	348	285	63	16	7	/	/	/	47	11	10	11	16

mit 2 Kindern

April 1972	136	127	9	/	/	/	/	/	7	/	/	/	/
Mai 1973	160	150	10	/	/	/	/	/	8	/	/	/	/
April 1974	237	228	9	/	/	/	/	/	7	/	/	/	/
Mai 1975	269	257	12	/	/	/	/	/	/	/	/	/	/
Mai 1976	255	243	12	/	/	/	/	/	8	/	/	/	/
April 1977	269	255	14	/	/	/	/	/	9	/	/	/	/
April 1978	293	279	14	/	/	/	/	/	10	/	/	/	/
April 1979	307	293	15	/	/	/	/	/	10	/	/	/	/
April 1980	325	309	15	5	/	/	/	/	10	/	/	/	/
Mai 1981	345	327	18	8	5	/	/	/	10	/	/	/	/
April 1982	352	332	19	7	/	/	/	/	13	/	/	/	/
Juni 1985	328	304	24	/	/	/	/	/	20	/	6	/	8
April 1986	332	307	26	5	/	/	/	/	21	/	6	5	8

mit 3 Kindern und mehr

April 1972	92	87	/	/	/	/	/	/	/	/	/	/	/
Mai 1973	105	100	/	/	/	/	/	/	/	/	/	/	/
April 1974	144	140	/	/	/	/	/	/	/	/	/	/	/
Mai 1975	168	163	/	/	/	/	/	/	/	/	/	/	/
Mai 1976	172	167	5	/	/	/	/	/	/	/	/	/	/
April 1977	178	172	5	/	/	/	/	/	/	/	/	/	/
April 1978	191	183	8	/	/	/	/	/	6	/	/	/	/
April 1979	215	208	7	/	/	/	/	/	/	/	/	/	/
April 1980	235	228	7	/	/	/	/	/	5	/	/	/	/
Mai 1981	268	258	10	/	/	/	/	/	8	/	/	/	/
April 1982	265	254	11	/	/	/	/	/	8	/	/	/	/
Juni 1985	220	210	10	/	/	/	/	/	8	/	/	/	/
April 1986	227	217	10	/	/	/	/	/	8	/	/	/	/

*) Ergebnis des Mikrozensus (1975 aus der EG-Arbeitskräfte-
stichprobe). - Bevölkerung am Familienwohnsitz.

1) Einschl. einer geringen Zahl lediger Väter.

6 Lange Reihen

6.21 Ledige Kinder in der Familie nach Zahl und Altersgruppen ab 1961*)

1 000

Zahl der Kinder in der Familie	6.6.1961		27.5.1970		April 1972		Mai 1973		April 1974	
	ins- gesamt	darunter mit verh. zusammen- lebenden Eltern	ins- gesamt	darunter mit verh. zusammen- lebenden Eltern	ins- gesamt	darunter mit verh. zusammen- lebenden Eltern	ins- gesamt	darunter mit verh. zusammen- lebenden Eltern	ins- gesamt	darunter mit verh. zusammen- lebenden Eltern
Insgesamt (ohne Altersbegrenzung)										
1 Kind	5 468	4 098	5 065	3 983	5 080	4 071	5 148	4 126	5 081	4 091
2 Kinder	6 743	5 807	7 050	6 425	7 332	6 727	7 458	6 827	7 372	6 752
3 Kinder	3 956	3 521	4 373	4 062	4 625	4 331	4 662	4 363	4 456	4 163
4 Kinder	1 914	1 740	2 118	1 973	2 119	1 970	2 134	1 972	2 062	1 909
5 Kinder und mehr .	1 619	1 492	2 086	1 926	1 997	1 866	1 964	1 825	1 861	1 727
Insgesamt ...	19 700	16 658	20 692	18 369	21 153	18 965	21 366	19 113	20 832	18 642
unter 3 Jahren										
1 Kind	1 842	1 739	2 142	2 033	1 930	1 849	1 759	1 678	1 616	1 539
2 Kinder	408	396	514	494	386	376	306	296	280	273
3 Kinder und mehr .	20	19	30	29	25	25	16	15	12	12
Zusammen ...	2 270	2 154	2 686	2 556	2 342	2 250	2 081	1 989	1 909	1 824
unter 6 Jahren										
1 Kind	2 608	2 431	2 983	2 792	3 037	2 867	2 944	2 776	2 802	2 641
2 Kinder	1 592	1 543	2 081	2 005	1 866	1 811	1 636	1 582	1 411	1 361
3 Kinder	478	465	518	497	382	369	306	296	250	242
4 Kinder und mehr .	121	119	102	97	67	64	44	42	38	37
Zusammen ...	4 799	4 557	5 682	5 391	5 352	5 111	4 929	4 695	4 501	4 281
6 bis unter 15 Jahren										
1 Kind	3 326	3 024	3 390	3 074	3 352	3 036
2 Kinder	3 330	3 146	3 494	3 294	3 500	3 295
3 Kinder	1 465	1 384	1 518	1 433	1 539	1 458
4 Kinder	526	498	557	522	515	479
5 Kinder und mehr	248	235	246	231	233	216
Zusammen ...	6 860	6 326	8 255	7 639	8 895	8 288	9 205	8 553	9 139	8 484
unter 15 Jahren										
1 Kind	3 621	3 203	3 643	3 253	3 761	3 389	3 855	3 468	3 838	3 454
2 Kinder	4 063	3 858	5 075	4 813	5 364	5 110	5 387	5 124	5 301	5 037
3 Kinder	2 189	2 102	2 921	2 786	3 010	2 887	2 936	2 812	2 757	2 634
4 Kinder	997	960	1 284	1 218	1 220	1 162	1 156	1 091	1 067	1 002
5 Kinder und mehr .	789	760	1 015	959	894	850	801	753	676	639
Zusammen ...	11 658	10 883	13 938	13 029	14 248	13 398	14 134	13 248	13 640	12 765
15 bis unter 18 Jahren										
1 Kind	1 908	1 700	1 992	1 773	2 022	1 803
2 Kinder	504	455	537	489	570	517
3 Kinder	37	34	49	43	47	45
4 Kinder und mehr	/	/	/	/	/	/
Zusammen ...	1 908	1 563	2 306	2 033	2 451	2 191	2 579	2 306	2 642	2 367
unter 18 Jahren										
1 Kind	4 076	3 466	3 878	3 402	3 983	3 530	4 054	3 587	4 051	3 590
2 Kinder	4 660	4 369	5 739	5 399	6 023	5 700	6 106	5 763	6 045	5 698
3 Kinder	2 599	2 473	3 490	3 308	3 678	3 513	3 656	3 484	3 496	3 314
4 Kinder	1 223	1 169	1 640	1 548	1 619	1 524	1 566	1 467	1 491	1 407
5 Kinder und mehr .	1 010	970	1 497	1 404	1 397	1 322	1 333	1 254	1 198	1 123
Zusammen ...	13 567	12 446	16 244	15 062	16 699	15 590	16 714	15 554	16 281	15 132

*) 1961 und 1970 Ergebnis der Volkszählung; ab 1972 Ergebnis des Mikrozensus (1975 aus der EG-Arbeitskräfteerhebung).

1961 wohnberechtigte Bevölkerung, ab 1970 Bevölkerung am Familienwohnsitz.

6 Lange Reihen
6.21 Ledige Kinder in der Familie nach Zahl und Altersgruppen ab 1961*)
1 000

Zahl der Kinder in der Familie	Mai 1975		Mai 1976		April 1977		April 1978		April 1979	
	ins- gesamt	darunter mit verh. zusammen- lebenden Eltern	ins- gesamt	darunter mit verh. zusammen- lebenden Eltern	ins- gesamt	darunter mit verh. zusammen- lebenden Eltern	ins- gesamt	darunter mit verh. zusammen- lebenden Eltern	ins- gesamt	darunter mit verh. zusammen- lebenden Eltern
Insgesamt (ohne Altersbegrenzung)										
1 Kind	4 966	3 999	4 938	3 958	4 997	4 014	4 996	3 982	4 966	3 937
2 Kinder	7 504	6 898	7 461	6 844	7 501	6 857	7 578	6 911	7 586	6 912
3 Kinder	4 457	4 127	4 333	4 011	4 281	3 965	4 192	3 860	4 193	3 855
4 Kinder	2 006	1 851	1 932	1 783	1 892	1 742	1 840	1 689	1 770	1 611
5 Kinder und mehr .	1 807	1 660	1 664	1 527	1 520	1 390	1 337	1 227	1 210	1 102
Insgesamt ...	20 741	18 536	20 328	18 123	20 190	17 967	19 943	17 668	19 725	17 417
unter 3 Jahren										
1 Kind	1 500	1 430	1 455	1 383	1 437	1 364	1 434	1 357	1 458	1 374
2 Kinder	253	247	263	259	251	243	239	230	285	276
3 Kinder und mehr .	15	15	15	15	9	8	8	8	15	14
Zusammen ...	1 767	1 692	1 733	1 657	1 697	1 616	1 681	1 595	1 758	1 664
unter 6 Jahren										
1 Kind	2 607	2 451	2 434	2 273	2 329	2 178	2 245	2 091	2 177	2 017
2 Kinder	1 301	1 268	1 226	1 193	1 141	1 102	1 098	1 016	1 143	1 101
3 Kinder	206	200	199	192	179	174	162	157	182	177
4 Kinder und mehr .	30	29	30	29	24	23	27	26	26	24
Zusammen ...	4 144	3 948	3 889	3 688	3 673	3 476	3 532	3 335	3 528	3 319
6 bis unter 15 Jahren										
1 Kind	3 359	3 044	3 369	3 035	3 429	3 083	3 431	3 067	3 449	3 066
2 Kinder	3 655	3 432	3 533	3 307	3 489	3 257	3 399	3 147	3 311	3 070
3 Kinder	1 577	1 483	1 477	1 380	1 355	1 267	1 220	1 130	1 089	1 004
4 Kinder	472	438	428	395	390	357	310	283	256	231
5 Kinder und mehr .	212	190	170	152	139	124	111	100	87	80
Zusammen ...	9 275	8 587	8 977	8 269	8 801	8 086	8 472	7 728	8 191	7 450
unter 15 Jahren										
1 Kind	3 811	3 427	3 834	3 423	3 900	3 480	3 892	3 452	3 885	3 422
2 Kinder	5 394	5 124	5 217	4 942	5 140	4 852	5 049	4 740	5 000	4 693
3 Kinder	2 641	2 510	2 459	2 324	2 269	2 143	2 074	1 948	1 954	1 838
4 Kinder	957	898	864	812	774	727	668	626	608	563
5 Kinder und mehr .	616	576	492	456	392	361	322	297	273	254
Zusammen ...	13 420	12 535	12 866	11 956	12 475	11 563	12 004	11 063	11 720	10 769
15 bis unter 18 Jahren										
1 Kind	2 092	1 866	2 140	1 901	2 214	1 966	2 251	1 997	2 272	2 006
2 Kinder	576	516	637	575	642	583	684	613	695	619
3 Kinder	50	49	57	52	60	52	56	50	60	54
4 Kinder und mehr .	/	/	/	/	/	/	/	/	/	/
Zusammen ...	2 722	2 434	2 837	2 531	2 919	2 604	2 994	2 663	3 030	2 682
unter 18 Jahren										
1 Kind	4 007	3 545	4 004	3 509	4 080	3 580	4 086	3 566	4 069	3 526
2 Kinder	6 164	5 817	6 082	5 719	6 054	5 674	6 026	5 620	6 056	5 639
3 Kinder	3 410	3 217	3 282	3 093	3 148	2 961	3 023	2 818	2 936	2 734
4 Kinder	1 419	1 332	1 357	1 259	1 289	1 196	1 173	1 086	1 099	1 011
5 Kinder und mehr .	1 141	1 057	978	908	823	756	690	636	590	542
Zusammen ...	16 142	14 968	15 702	14 487	15 393	14 166	14 998	13 726	14 750	13 451

*) 1961 und 1970 Ergebnis der Volkszählung; ab 1972 Ergebnis des Mikrozensus (1975 aus der EG-Arbeitskräftestichprobe).-

1961 wohnberechtigte Bevölkerung, ab 1970 Bevölkerung am Familienwohnsitz.

6 Lange Reihen

6.21 Ledige Kinder in der Familie nach Zahl und Altersgruppen ab 1961*)

1 000

Zahl der Kinder in der Familie	April 1980		Mai 1981		April 1982		Juni 1985		April 1986	
	ins- gesamt	darunter mit verh. zusammen- lebenden Eltern	ins- gesamt	darunter mit verh. zusammen- lebenden Eltern	ins- gesamt	darunter mit verh. zusammen- lebenden Eltern	ins- gesamt	darunter mit verh. zusammen- lebenden Eltern	ins- gesamt	darunter mit verh. zusammen- lebenden Eltern
Insgesamt (ohne Altersbegrenzung)										
1 Kind	5 023	3 975	5 044	3 965	5 130	4 015	5 232	3 990	5 304	4 016
2 Kinder	7 709	7 005	7 777	7 039	7 753	6 995	7 392	6 611	7 502	6 667
3 Kinder	4 094	3 761	4 087	3 744	3 889	3 564	3 293	3 009	3 214	2 938
4 Kinder	1 690	1 536	1 576	1 440	1 477	1 342	1 062	960	1 024	916
5 Kinder und mehr .	1 097	1 003	1 045	952	957	866	568	527	527	489
Insgesamt ...	19 613	17 280	19 528	17 139	19 216	16 781	17 546	15 097	17 571	15 027
unter 3 Jahren										
1 Kind	1 403	1 319	1 421	1 329	1 444	1 342	1 462	1 334	1 466	1 333
2 Kinder	256	248	275	266	283	271	296	281	270	256
3 Kinder und mehr .	14	14	13	12	12	10	7	7	9	8
Zusammen ...	1 673	1 580	1 708	1 608	1 738	1 623	1 765	1 621	1 744	1 597
unter 6 Jahren										
1 Kind	2 132	1 970	2 119	1 949	2 088	1 904	2 094	1 861	2 098	1 845
2 Kinder	1 133	1 092	1 142	1 102	1 186	1 139	1 247	1 188	1 256	1 197
3 Kinder	166	162	164	156	156	147	167	157	173	161
4 Kinder und mehr .	29	28	24	24	20	20	22	21	19	17
Zusammen ...	3 460	3 252	3 449	3 231	3 450	3 210	3 530	3 227	3 545	3 220
6 bis unter 15 Jahren										
1 Kind	3 495	3 102	3 459	3 056	3 339	2 942	2 773	2 398	2 745	2 348
2 Kinder	3 036	2 801	2 859	2 634	2 628	2 418	2 031	1 858	2 030	1 848
3 Kinder	925	856	818	762	690	637	466	439	441	416
4 Kinder	210	196	185	170	166	156	91	85	86	81
5 Kinder und mehr .	70	62	51	47	43	38	21	18	20	18
Zusammen ...	7 736	7 018	7 371	6 669	6 866	6 190	5 381	4 797	5 322	4 711
unter 15 Jahren										
1 Kind	3 932	3 463	3 920	3 431	3 845	3 345	3 362	2 845	3 321	2 769
2 Kinder	4 760	4 453	4 560	4 272	4 348	4 059	3 867	3 590	3 874	3 580
3 Kinder	1 732	1 629	1 629	1 528	1 480	1 396	1 238	1 172	1 250	1 183
4 Kinder	533	500	485	454	451	420	325	306	312	291
5 Kinder und mehr .	238	225	225	216	191	179	119	111	111	107
Zusammen ...	11 196	10 270	10 820	9 900	10 316	9 399	8 911	8 024	8 867	7 930
15 bis unter 18 Jahren										
1 Kind	2 376	2 089	2 426	2 118	2 427	2 105	2 170	1 859	2 088	1 790
2 Kinder	745	666	742	656	715	631	507	451	445	387
3 Kinder	56	50	56	50	49	42	31	29	19	15
4 Kinder und mehr .	/	/	/	/	/	/	/	/	/	/
Zusammen ...	3 179	2 807	3 227	2 826	3 195	2 782	2 713	2 340	2 553	2 193
unter 18 Jahren										
1 Kind	4 149	3 588	4 212	3 612	4 245	3 617	4 052	3 365	3 973	3 275
2 Kinder	6 058	5 616	5 943	5 495	5 757	5 304	5 037	4 628	4 994	4 555
3 Kinder	2 683	2 496	2 542	2 365	2 317	2 165	1 789	1 680	1 748	1 635
4 Kinder	966	894	876	814	778	717	506	466	497	460
5 Kinder und mehr .	519	482	474	440	413	378	239	227	209	199
Zusammen ...	14 375	13 077	14 047	12 726	13 511	12 181	11 624	10 365	11 420	10 123

*) 1961 und 1970 Ergebnis der Volkszählung; ab 1972 Ergebnis des Mikrozensus (1975 aus der EG-Arbeitskräftestichprobe).-

1961 wohnberechtigte Bevölkerung, ab 1970 Bevölkerung am Familienwohnsitz.

6 Lange Reihen

6.22 Durchschnittliche Zahl der ledigen Kinder in der Familie nach Familienstand der Bezugsperson sowie Altersgruppen der Kinder ab 1961*)

Zeitpunkt	Ins-gesamt	Ehe-paare	Alleinstehende								
			Männer				Frauen				
			zu-sammen	ver-heiratet getrennt-lebend	ver-witwet	ge-schieden	zu-sammen	ledig	ver-heiratet getrennt-lebend	ver-witwet	ge-schieden
ohne Altersbegrenzung											
6.6. 1961	1,80	1,88	1,48	1,34	1,50	1,43	1,48	1,19	1,50	1,51	1,54
27.5. 1970	1,89	1,96	1,57	1,76	1,48	1,52	1,47	1,23	1,61	1,44	1,64
April 1972	1,89	1,96	1,48	1,60	1,47	1,44	1,49	1,21	1,55	1,45	1,68
Mai 1973	1,89	1,95	1,49	1,61	1,49	1,44	1,50	1,21	1,62	1,45	1,69
April 1974	1,88	1,94	1,46	1,50	1,48	1,44	1,51	1,19	1,63	1,46	1,69
Mai 1975	1,88	1,94	1,49	1,49	1,52	1,49	1,53	1,21	1,75	1,49	1,69
Mai 1976	1,87	1,92	1,47	1,49	1,51	1,43	1,52	1,16	1,71	1,46	1,70
April 1977	1,85	1,90	1,48	1,58	1,49	1,47	1,52	1,18	1,68	1,45	1,70
April 1978	1,83	1,89	1,47	1,52	1,49	1,42	1,51	1,17	1,70	1,44	1,68
April 1979	1,82	1,88	1,51	1,61	1,52	1,43	1,50	1,18	1,69	1,44	1,66
April 1980	1,81	1,86	1,46	1,45	1,50	1,45	1,50	1,18	1,65	1,45	1,63
Mai 1981	1,80	1,85	1,43	1,48	1,45	1,40	1,49	1,19	1,61	1,45	1,61
April 1982	1,77	1,83	1,43	1,47	1,48	1,36	1,48	1,18	1,63	1,44	1,58
Juni 1985	1,69	1,75	1,35	1,38	1,41	1,32	1,40	1,14	1,56	1,37	1,48
April 1986	1,68	1,74	1,36	1,42	1,40	1,32	1,40	1,14	1,54	1,37	1,48
unter 3 Jahren											
6.6. 1961	1,11	1,11	1,05	1,05	1,07	1,09	1,06	1,05	1,06	1,06	1,09
27.5. 1970	1,11	1,12	1,11	1,11	1,06	1,09	1,08	1,06	1,09	1,07	1,10
April 1972	1,10	1,10	1,11	/	/	/	1,05	1,03	1,04	1,03	1,09
Mai 1973	1,09	1,09	1,06	/	/	/	1,06	1,04	1,05	1,06	1,09
April 1974	1,08	1,09	1,05	/	/	/	1,05	1,05	1,06	1,02	1,05
Mai 1975	1,08	1,09	/	/	/	/	1,05	1,06	/	/	1,03
Mai 1976	1,09	1,09	1,00	/	/	/	1,03	1,02	1,06	1,04	1,03
April 1977	1,05	1,09	1,04	/	/	/	1,06	1,05	1,11	1,05	1,11
April 1978	1,08	1,08	1,06	/	/	/	1,05	1,05	1,04	1,04	1,07
April 1979	1,09	1,10	1,05	/	/	/	1,05	1,06	1,08	1,04	1,03
April 1980	1,09	1,09	1,09	/	/	/	1,05	1,06	1,05	1,05	1,04
Mai 1981	1,09	1,10	1,05	/	/	/	1,05	1,05	1,03	1,01	1,08
April 1982	1,09	1,10	1,03	/	/	/	1,07	1,05	1,09	1,04	1,09
Juni 1985	1,09	1,10	1,05	/	/	/	1,06	1,06	1,05	1,02	1,08
April 1986	1,09	1,09	1,06	/	/	/	1,05	1,03	1,09	1,02	1,08
unter 6 Jahren											
6.6. 1961	1,34	1,35	1,18	1,13	1,25	1,16	1,17	1,10	1,18	1,19	1,24
27.5. 1970	1,35	1,35	1,29	1,34	1,21	1,20	1,22	1,13	1,27	1,22	1,26
April 1972	1,30	1,31	1,18	1,34	1,16	1,06	1,19	1,10	1,22	1,19	1,23
Mai 1973	1,27	1,28	1,17	1,25	1,20	1,08	1,18	1,07	1,22	1,20	1,22
April 1974	1,25	1,25	1,16	/	1,13	1,14	1,17	1,09	1,28	1,10	1,21
Mai 1975	1,24	1,25	1,01	/	/	/	1,13	1,12	1,17	1,07	1,15
Mai 1976	1,25	1,25	1,12	/	/	1,08	1,12	1,07	1,14	1,12	1,14
April 1977	1,24	1,24	1,21	1,28	/	1,18	1,13	1,09	1,22	1,10	1,15
April 1978	1,24	1,24	1,19	1,27	/	/	1,12	1,11	1,12	1,10	1,13
April 1979	1,25	1,26	1,17	1,27	1,12	1,11	1,14	1,11	1,23	1,11	1,12
April 1980	1,25	1,26	1,11	1,16	1,04	/	1,13	1,10	1,18	1,11	1,12
Mai 1981	1,25	1,26	1,08	1,15	/	/	1,13	1,10	1,16	1,13	1,15
April 1982	1,26	1,27	1,13	1,16	/	/	1,14	1,09	1,20	1,11	1,15
Juni 1985	1,27	1,28	1,13	1,14	/	1,13	1,14	1,09	1,19	1,17	1,16
April 1986	1,27	1,29	1,12	1,14	/	1,15	1,14	1,08	1,22	1,13	1,16
unter 15 Jahren											
6.6. 1961	1,72	1,75	1,42	1,33	1,47	1,37	1,37	1,19	1,39	1,42	1,46
27.5. 1970	1,82	1,84	1,61	1,73	1,59	1,46	1,52	1,22	1,57	1,55	1,61
April 1972	1,80	1,82	1,48	1,58	1,54	1,37	1,52	1,20	1,50	1,52	1,65
Mai 1973	1,78	1,80	1,46	1,50	1,60	1,32	1,52	1,19	1,54	1,51	1,65
April 1974	1,75	1,77	1,46	1,58	1,60	1,34	1,51	1,18	1,52	1,54	1,62
Mai 1975	1,73	1,75	1,40	/	1,48	1,36	1,53	1,20	1,68	1,57	1,58
Mai 1976	1,70	1,72	1,41	1,46	1,60	1,30	1,49	1,14	1,61	1,53	1,56
April 1977	1,67	1,68	1,40	1,38	1,45	1,39	1,47	1,17	1,53	1,47	1,56
April 1978	1,64	1,66	1,44	1,50	1,53	1,36	1,45	1,17	1,53	1,43	1,52
April 1979	1,62	1,64	1,40	1,56	1,43	1,33	1,42	1,16	1,55	1,40	1,48
April 1980	1,58	1,60	1,34	1,35	1,39	1,31	1,39	1,18	1,49	1,40	1,43
Mai 1981	1,57	1,59	1,28	1,38	1,30	1,24	1,37	1,18	1,47	1,37	1,40
April 1982	1,55	1,57	1,26	1,28	1,33	1,22	1,36	1,16	1,48	1,34	1,39
Juni 1985	1,53	1,56	1,24	1,31	1,28	1,23	1,31	1,14	1,43	1,31	1,35
April 1986	1,54	1,57	1,24	1,30	1,33	1,21	1,30	1,14	1,41	1,31	1,34
unter 18 Jahren											
6.6. 1961	1,75	1,79	1,42	1,31	1,47	1,39	1,37	1,19	1,40	1,38	1,47
27.5. 1970	1,89	1,92	1,65	1,75	1,66	1,50	1,57	1,24	1,62	1,61	1,67
April 1972	1,88	1,91	1,52	1,56	1,58	1,44	1,58	1,22	1,55	1,60	1,70
Mai 1973	1,87	1,89	1,50	1,48	1,60	1,41	1,59	1,21	1,60	1,60	1,73
April 1974	1,85	1,87	1,50	1,51	1,63	1,41	1,59	1,18	1,57	1,63	1,70
Mai 1975	1,84	1,86	1,50	1,49	1,62	1,43	1,61	1,21	1,73	1,65	1,68
Mai 1976	1,81	1,84	1,48	1,51	1,63	1,38	1,58	1,15	1,71	1,61	1,66
April 1977	1,78	1,81	1,50	1,47	1,62	1,42	1,57	1,19	1,65	1,58	1,66
April 1978	1,76	1,78	1,51	1,51	1,64	1,41	1,55	1,19	1,64	1,55	1,64
April 1979	1,74	1,77	1,48	1,50	1,56	1,41	1,54	1,18	1,65	1,51	1,63
April 1980	1,71	1,73	1,43	1,38	1,53	1,40	1,51	1,19	1,61	1,51	1,57
Mai 1981	1,68	1,71	1,37	1,40	1,44	1,33	1,48	1,18	1,55	1,49	1,54
April 1982	1,65	1,68	1,36	1,37	1,46	1,28	1,45	1,17	1,57	1,45	1,50
Juni 1985	1,58	1,62	1,27	1,33	1,35	1,25	1,35	1,14	1,48	1,37	1,38
April 1986	1,58	1,62	1,26	1,34	1,31	1,24	1,35	1,14	1,46	1,39	1,41

*) 1961 und 1970 Ergebnis der Volkszählung; sonst Ergebnis des Mikrozensus (1975 aus der EG-Arbeitskräftestichprobe). - 1961 wohnberechtigte Bevölkerung, ab 1970 Bevölkerung am Familienwohnsitz.

1) Einschl. einer geringen Zahl lediger Väter.

6 Lange Reihen

6.23 Frauen im Alter von 15 Jahren und mehr nach Familienstand und Altersgruppen der ledigen Kinder in der Familie ab 1972*)

1 000

Zeitpunkt	Ins- gesamt	Ver- heiratet zusammen- lebend	Allein- stehend	Davon			
				ledig	ver- heiratet getrennt- lebend	ver- witwet	ge- schie- den
Insgesamt							
April 1972	24 991	15 145	9 846	4 480	218	4 414	733
Mai 1973	25 218	15 184	10 034	4 585	216	4 470	763
April 1974	25 424	15 281	10 143	4 713	200	4 433	797
Mai 1975	25 573	15 344	10 229	4 834	202	4 385	808
Mai 1976	25 681	15 188	10 493	4 995	201	4 423	875
April 1977	25 830	15 169	10 661	5 141	197	4 420	903
April 1978	26 046	15 093	10 954	5 331	252	4 455	916
April 1979	26 174	15 019	11 156	5 420	266	4 523	947
April 1980	26 522	15 064	11 458	5 712	298	4 492	956
Mai 1981	26 759	15 016	11 743	5 900	313	4 515	1 015
April 1982	26 991	15 019	11 972	6 078	342	4 494	1 058
Juni 1985	27 476	14 943	12 533	6 356	374	4 564	1 239
April 1986	27 539	14 810	12 730	6 526	383	4 550	1 270
ohne Kinder							
April 1972	14 179	5 607	8 572	4 360	146	3 638	429
Mai 1973	14 371	5 633	8 738	4 465	140	3 697	436
April 1974	14 678	5 803	8 875	4 594	131	3 688	463
Mai 1975	14 825	5 853	8 973	4 719	138	3 662	454
Mai 1976	15 049	5 808	9 241	4 879	131	3 728	504
April 1977	15 187	5 795	9 392	5 019	132	3 730	510
April 1978	15 418	5 771	9 647	5 206	157	3 763	522
April 1979	15 638	5 793	9 845	5 292	159	3 849	545
April 1980	16 022	5 882	10 140	5 583	174	3 832	552
Mai 1981	16 250	5 865	10 385	5 766	174	3 861	584
April 1982	16 499	5 916	10 583	5 930	196	3 848	609
Juni 1985	17 267	6 223	11 044	6 171	216	3 927	731
April 1986	17 316	6 139	11 176	6 319	222	3 904	732
mit Kindern (ohne Altersbegrenzung)							
April 1972	10 812	9 538	1 274	120	73	777	305
Mai 1973	10 847	9 551	1 296	120	76	773	327
April 1974	10 746	9 478	1 268	120	70	745	333
Mai 1975	10 747	9 491	1 256	115	64	724	353
Mai 1976	10 632	9 380	1 252	116	70	695	371
April 1977	10 643	9 375	1 268	121	65	689	392
April 1978	10 628	9 231	1 307	126	95	692	394
April 1979	10 537	9 226	1 311	128	107	674	402
April 1980	10 500	9 182	1 318	129	124	660	404
Mai 1981	10 509	9 152	1 358	133	139	654	432
April 1982	10 492	9 103	1 389	148	147	646	449
Juni 1985	10 208	8 719	1 489	186	158	637	508
April 1986	10 224	8 670	1 554	208	161	646	539
mit Kindern unter 6 Jahren							
April 1972	4 027	3 846	182	44	25	36	77
Mai 1973	3 760	3 582	177	43	24	33	77
April 1974	3 512	3 340	171	49	19	28	75
Mai 1975	3 287	3 127	159	46	17	22	74
Mai 1976	3 070	2 907	163	47	21	22	74
April 1977	2 916	2 760	156	48	17	19	72
April 1978	2 808	2 650	158	48	28	21	61
April 1979	2 769	2 607	162	52	35	16	59
April 1980	2 681	2 518	163	54	37	16	56
Mai 1981	2 678	2 503	175	59	43	15	58
April 1982	2 690	2 498	192	69	47	14	62
Juni 1985	2 778	2 535	244	102	48	16	78
April 1986	2 777	2 513	264	119	51	13	82
mit Kindern unter 15 Jahren							
April 1972	7 726	7 233	493	84	44	167	199
Mai 1973	7 703	7 189	515	84	47	168	216
April 1974	7 599	7 086	513	87	44	155	226
Mai 1975	7 596	7 083	513	80	42	147	245
Mai 1976	7 441	6 906	535	82	46	145	262
April 1977	7 348	6 804	544	87	43	143	271
April 1978	7 214	6 646	569	87	68	143	270
April 1979	7 101	6 525	576	90	80	136	271
April 1980	6 875	6 305	570	92	93	127	258
Mai 1981	6 717	6 133	584	96	101	116	270
April 1982	6 503	5 914	589	109	103	107	269
Juni 1985	5 778	5 181	596	142	101	85	268
April 1986	5 716	5 075	642	166	107	83	286
mit Kindern unter 18 Jahren							
April 1972	8 654	8 039	614	93	51	239	231
Mai 1973	8 645	8 008	637	94	55	238	249
April 1974	8 592	7 956	637	96	53	224	264
Mai 1975	8 610	7 970	640	88	49	222	281
Mai 1976	8 499	7 830	669	93	54	217	306
April 1977	8 453	7 772	681	97	50	214	320
April 1978	8 371	7 659	712	99	78	214	321
April 1979	8 284	7 562	722	102	91	207	323
April 1980	8 165	7 437	728	103	105	203	317
Mai 1981	8 087	7 323	764	109	119	197	340
April 1982	7 949	7 166	783	121	123	186	353
Juni 1985	7 270	6 466	805	156	127	151	370
April 1986	7 107	6 273	833	177	128	145	384

*) Ergebnis des Mikrozensus (1975 aus der EG-Arbeitskräfte-
stichprobe). - Bevölkerung in Privathaushalten.

6 Lange Reihen

6.24 Frauen im Alter von 15 Jahren und mehr nach Zahl der ledigen Kinder und Familienstand ab 1961*)
1 000

Zeitpunkt	Insgesamt	Ohne Kinder	Mit ... Kind(ern)					Kinder
			zusammen	1	2	3	4 und mehr	

Ledig²⁾

6.6. 1961	4 993	4 812	181	155	19	5	2	215
April 1969	4 546	4 411	135	115	14	5	/	165
April 1971	4 554	4 419	135	113	16	/	/	169
April 1972	4 480	4 360	120	102	14	/	/	145
Mai 1973	4 585	4 465	120	103	13	/	/	145
April 1974	4 713	4 594	120	103	13	/	/	142
Mai 1975	4 834	4 719	115	99	11	/	/	139
Mai 1976	4 995	4 879	116	103	11	/	/	135
April 1977	5 141	5 019	121	105	13	/	/	144
April 1978	5 331	5 206	126	109	13	/	/	147
April 1979	5 420	5 292	128	111	13	/	/	150
April 1980	5 712	5 583	129	112	13	/	/	153
Mai 1981	5 900	5 766	133	114	15	/	/	158
April 1982	6 078	5 930	148	128	15	/	/	174
Juni 1985	6 356	6 171	186	165	18	/	/	211
April 1986	6 526	6 319	208	185	18	/	/	236

Verheiratet zusammenlebend

6.6. 1961	13 493	4 622	8 871	4 098	2 904	1 174	697	16 658
April 1969 1)	15 003	5 594	9 410	3 956	3 228	1 396	830	18 527
April 1971 1)	15 156	5 709	9 448	3 903	3 309	1 411	825	18 652
April 1972	15 145	5 607	9 538	4 004	3 308	1 423	804	18 664
Mai 1973	15 184	5 633	9 551	4 018	3 324	1 416	792	18 624
April 1974	15 281	5 803	9 478	4 019	3 324	1 368	767	18 350
Mai 1975	15 344	5 853	9 491	3 969	3 412	1 363	748	18 362
Mai 1976	15 188	5 808	9 380	3 932	3 411	1 328	709	18 027
April 1977	15 169	5 795	9 375	3 981	3 403	1 314	677	17 844
April 1978	15 093	5 771	9 321	3 961	3 441	1 283	637	17 592
April 1979	15 019	5 793	9 226	3 911	3 438	1 282	596	17 324
April 1980	15 064	5 882	9 182	3 931	3 458	1 241	552	17 056
Mai 1981	15 016	5 865	9 152	3 927	3 475	1 232	518	16 904
April 1982	15 019	5 916	9 103	3 973	3 468	1 175	486	16 611
Juni 1985	14 943	6 223	8 719	4 028	3 336	1 016	339	15 248
April 1986	14 810	6 139	8 670	4 025	3 340	984	320	15 072

Verheiratet getrenntlebend

6.6. 1961	272	155	117	77	28	9	4	176
April 1969
April 1971
April 1972	218	146	73	47	17	6	/	112
Mai 1973	216	140	76	45	21	6	/	123
April 1974	200	131	70	40	21	6	/	114
Mai 1975	202	138	64	38	18	/	/	113
Mai 1976	201	131	70	40	18	7	5	120
April 1977	197	132	65	38	17	6	/	110
April 1978	252	157	95	53	26	10	6	163
April 1979	266	159	107	58	32	12	5	181
April 1980	298	174	124	68	38	14	/	205
Mai 1981	313	174	139	77	44	13	/	224
April 1982	342	196	147	82	46	12	7	239
Juni 1985	374	216	158	94	46	14	/	247
April 1986	383	222	161	94	54	10	/	248

*) 1961 Ergebnis der Volkszählung; sonst Ergebnis des Mikrozensus. - 1961, 1969 und 1971 wohnberechtigte Bevölkerung; ab 1972 Bevölkerung in Privathaushalten.

1) Alle Verheirateten.

2) Einschl. Ledige, die Kinder in einer Familie sind.

6 Lange Reihen

6.24 Frauen im Alter von 15 Jahren und mehr nach Zahl der ledigen Kinder und Familienstand ab 1961^{*)}

1 000

Zeitpunkt	Insgesamt	Ohne Kinder	Mit ... Kind(ern)					Kinder
			zusammen	1	2	3	4 und mehr	
Verwitwet								
6.6. 1961	3 964	2 700	1 265	821	305	96	43	1 913
April 1969	4 366	3 601	765	528	159	47	30	1 136
April 1971	4 458	3 732	726	503	148	47	28	1 073
April 1972	4 414	3 638	777	546	155	47	28	1 128
Mai 1973	4 470	3 697	773	543	154	47	29	1 124
April 1974	4 433	3 688	745	525	145	46	30	1 090
Mai 1975	4 385	3 662	724	501	141	51	30	1 076
Mai 1976	4 423	3 728	695	489	134	45	27	1 017
April 1977	4 420	3 730	689	487	134	43	25	1 002
April 1978	4 455	3 763	692	488	137	44	22	996
April 1979	4 523	3 849	674	477	132	43	22	968
April 1980	4 492	3 832	660	464	130	45	22	956
Mai 1981	4 515	3 861	654	458	132	44	20	945
April 1982	4 494	3 848	646	456	128	43	19	928
Juni 1985	4 564	3 927	637	466	122	36	13	876
April 1986	4 550	3 904	646	471	127	36	13	888
Geschieden								
6.6. 1961	610	329	281	177	72	22	10	432
April 1969	660	424	236	141	60	22	14	392
April 1971	727	459	268	155	71	27	16	451
April 1972	733	429	305	179	79	27	20	511
Mai 1973	763	436	327	190	85	30	22	553
April 1974	797	463	333	189	92	31	21	564
Mai 1975	808	454	353	203	93	38	20	596
Mai 1976	875	504	371	208	102	39	22	632
April 1977	903	510	392	218	112	38	24	667
April 1978	916	522	394	220	113	39	22	662
April 1979	947	545	402	231	111	38	22	666
April 1980	956	552	404	235	116	34	19	657
Mai 1981	1 015	584	432	251	125	39	17	696
April 1982	1 058	609	449	263	135	35	16	707
Juni 1985	1 239	731	508	322	145	31	11	749
April 1986	1 270	732	539	339	157	31	12	796
Insgesamt								
6.6. 1961	23 332	12 618	10 715	5 327	3 328	1 304	755	19 395
April 1969	24 575	14 029	10 546	4 740	3 460	1 470	875	20 219
April 1971	24 895	14 317	10 577	4 675	3 543	1 487	872	20 345
April 1972	24 991	14 179	10 812	4 877	3 573	1 506	857	20 561
Mai 1973	25 218	14 371	10 847	4 899	3 598	1 500	849	20 569
April 1974	25 424	14 678	10 746	4 876	3 595	1 453	823	20 260
Mai 1975	25 573	14 825	10 747	4 809	3 675	1 458	805	20 286
Mai 1976	25 681	15 049	10 632	4 772	3 676	1 420	764	19 931
April 1977	25 830	15 187	10 643	4 829	3 679	1 403	731	19 766
April 1978	26 046	15 418	10 628	4 831	3 730	1 378	688	19 559
April 1979	26 174	15 638	10 537	4 788	3 725	1 377	647	19 290
April 1980	26 522	16 022	10 500	4 809	3 755	1 337	599	19 027
Mai 1981	26 759	16 250	10 509	4 826	3 790	1 331	562	18 927
April 1982	26 991	16 499	10 492	4 901	3 792	1 269	529	18 660
Juni 1985	27 476	17 267	10 208	5 073	3 668	1 100	368	17 331
April 1986	27 539	17 316	10 224	5 114	3 695	1 065	350	17 239

*) 1961 Ergebnis der Volkszählung; sonst Ergebnis des Mikrozensus. - 1961, 1969 und 1971 wohnberechtigte Bevölkerung; ab 1972 Bevölkerung in Privathaushalten.

6 Lange Reihen

6.25 Erwerbstätige Frauen im Alter von 15 Jahren und mehr nach Familienstand und Altersgruppen der ledigen Kinder in der Familie ab 1972*)

1 000

Zeitpunkt	Ins- gesamt	Ver- heiratet zusammen- lebend	Allein- stehend	Davon			
				ledig	ver- heiratet getrennt- lebend	ver- witwet	ge- schie- den
Insgesamt							
April 1972	9 673	5 613	4 061	2 841	129	623	468
Mai 1973	9 838	5 813	4 025	2 798	124	618	485
April 1974	9 776	5 822	3 955	2 759	118	583	495
Mai 1975	9 613	5 782	3 831	2 690	111	544	486
Mai 1976	9 536	5 717	3 819	2 683	107	514	516
April 1977	9 622	5 760	3 862	2 731	105	496	530
April 1978	9 678	5 721	3 957	2 809	133	485	529
April 1979	9 844	5 732	4 112	2 932	147	469	564
April 1980	10 082	5 863	4 220	3 026	170	456	569
Mai 1981	10 178	5 886	4 291	3 075	179	442	596
April 1982	10 183	5 869	4 314	3 080	187	435	612
Juni 1985	10 347	5 680	4 667	3 350	202	407	709
April 1986	10 526	5 684	4 842	3 518	215	399	710
ohne Kinder							
April 1972	5 505	2 033	3 471	2 742	86	399	245
Mai 1973	5 506	2 089	3 417	2 700	80	390	247
April 1974	5 483	2 124	3 360	2 665	74	363	257
Mai 1975	5 343	2 089	3 254	2 602	72	338	242
Mai 1976	5 303	2 055	3 248	2 598	68	320	262
April 1977	5 322	2 041	3 281	2 642	69	302	268
April 1978	5 400	2 038	3 362	2 719	82	298	263
April 1979	5 531	2 036	3 495	2 844	88	281	283
April 1980	5 673	2 084	3 589	2 938	100	270	282
Mai 1981	5 721	2 080	3 641	2 985	100	256	301
April 1982	5 696	2 048	3 649	2 986	105	251	307
Juni 1985	6 096	2 124	3 972	3 245	116	237	374
April 1986	6 218	2 110	4 108	3 397	127	223	360
mit Kindern (ohne Altersbegrenzung)							
April 1972	4 169	3 579	589	99	43	224	223
Mai 1973	4 332	3 724	608	98	44	228	238
April 1974	4 293	3 698	595	94	44	220	238
Mai 1975	4 270	3 694	577	88	39	205	244
Mai 1976	4 233	3 662	572	85	38	195	254
April 1977	4 300	3 719	581	89	36	194	262
April 1978	4 278	3 683	595	90	52	188	266
April 1979	4 313	3 696	618	88	60	189	281
April 1980	4 410	3 779	631	88	70	186	287
Mai 1981	4 456	3 806	650	90	79	186	296
April 1982	4 487	3 821	665	95	82	184	305
Juni 1985	4 251	3 556	696	105	85	170	335
April 1986	4 308	3 575	734	120	88	175	350
mit Kindern unter 6 Jahren							
April 1972	1 363	1 251	112	37	15	11	50
Mai 1973	1 323	1 216	107	36	13	11	47
April 1974	1 223	1 123	100	37	11	10	42
Mai 1975	1 117	1 029	89	31	11	/	39
Mai 1976	1 043	957	85	30	11	7	38
April 1977	1 006	926	81	32	8	5	35
April 1978	964	885	79	29	13	7	31
April 1979	960	881	80	30	15	5	30
April 1980	965	884	81	31	17	5	28
Mai 1981	974	891	83	33	18	5	27
April 1982	978	891	87	36	20	/	27
Juni 1985	972	867	105	48	19	/	35
April 1986	985	865	120	59	21	/	37
mit Kindern unter 15 Jahren							
April 1972	2 992	2 679	313	71	27	69	146
Mai 1973	3 093	2 769	324	71	27	70	157
April 1974	3 056	2 733	323	69	28	67	159
Mai 1975	3 029	2 712	318	61	27	63	167
Mai 1976	2 973	2 655	319	61	26	57	175
April 1977	2 980	2 658	322	64	24	57	177
April 1978	2 914	2 583	331	64	37	56	176
April 1979	2 911	2 570	341	62	43	54	183
April 1980	2 906	2 561	345	62	52	52	179
Mai 1981	2 860	2 513	347	63	56	50	178
April 1982	2 772	2 433	339	68	56	44	172
Juni 1985	2 343	2 026	318	76	49	35	158
April 1986	2 352	2 005	348	91	55	32	169
mit Kindern unter 18 Jahren							
April 1972	3 427	3 040	387	80	33	103	172
Mai 1973	3 543	3 145	398	80	34	103	182
April 1974	3 533	3 136	397	77	34	98	189
Mai 1975	3 509	3 119	391	68	31	96	195
Mai 1976	3 478	3 079	399	69	30	90	210
April 1977	3 522	3 116	406	73	28	90	216
April 1978	3 477	3 060	417	73	43	84	217
April 1979	3 500	3 066	435	72	52	86	226
April 1980	3 547	3 101	445	73	61	86	225
Mai 1981	3 550	3 085	465	74	68	87	235
April 1982	3 507	3 039	467	78	69	81	240
Juni 1985	3 106	2 645	461	88	68	66	239
April 1986	3 062	2 586	476	101	70	61	244

*) Ergebnis des Mikrozensus (1975 aus der EG-Arbeitskräfte-
stichprobe). - Bevölkerung in Privathaushalten.

6 Lange Reihen

6.26 Frauen im Alter von 15 Jahren und mehr nach Familienstand, Beteiligung
am Erwerbsleben sowie mit Kindern unter 18 Jahren ab 1957^{*)}

6.26.1 Insgesamt

1 000

Zeitpunkt	Ins- gesamt	Dar. mit Kindern unter 18 Jahren	Verheiratet Zusammen- lebende	Dar. mit Kindern unter 18 Jahren	Allein- stehende	Dar. mit Kindern unter 18 Jahren
Okt. 1957 ¹⁾	23 069	7 700	13 126 ^{a)}	6 814 ^{a)}	9 943 ^{b)}	956 ^{b)}
06.06.1961	23 332	7 690	13 765 ^{a)}	7 011 ^{a)}	9 567 ^{b)}	679 ^{b)}
April 1964	24 572	7 538	14 359 ^{a)}	7 123 ^{a)}	10 213 ^{b)}	415 ^{b)}
Mai 1965	24 034	7 806	14 517 ^{a)}	7 349 ^{a)}	9 517 ^{b)}	457 ^{b)}
April 1966	24 296	7 909	14 773 ^{a)}	7 456 ^{a)}	9 523 ^{b)}	453 ^{b)}
April 1967	24 360	8 009	14 851 ^{a)}	7 547 ^{a)}	9 510 ^{b)}	462 ^{b)}
April 1968	24 483	8 109	14 980 ^{a)}	7 637 ^{a)}	9 503 ^{b)}	472 ^{b)}
April 1969	24 575	8 164	15 003 ^{a)}	7 691 ^{a)}	9 572 ^{b)}	474 ^{b)}
27.05.1970	24 356	8 461	14 632 ^{a)}	7 910 ^{a)}	9 724 ^{b)}	551 ^{b)}
April 1971	24 895	8 262	15 156 ^{a)}	7 766 ^{a)}	9 739 ^{b)}	496 ^{b)}
April 1972	24 991	8 654	15 145	8 039	9 846	614
Mai 1973	25 218	8 645	15 184	8 008	10 034	637
April 1974	25 424	8 592	15 281	7 956	10 143	637
Mai 1975	25 573	8 610	15 344	7 970	10 229	640
Mai 1976	25 681	8 499	15 188	7 830	10 493	669
April 1977	25 830	8 453	15 169	7 772	10 661	681
April 1978	26 046	8 371	15 093	7 659	10 954	712
April 1979	26 174	8 284	15 019	7 562	11 156	722
April 1980	26 522	8 165	15 064	7 437	11 458	728
Mai 1981	26 759	8 087	15 016	7 323	11 743	764
April 1982	26 991	7 949	15 019	7 166	11 972	783
Juni 1985	27 476	7 270	14 943	6 466	12 533	805
April 1986	27 539	7 107	14 810	6 273	12 730	833

*) 1961 und 1970 Ergebnis der Volkszählung;
sonst Ergebnis des Mikrozensus (1975 aus
der EG-Arbeitskräftestichprobe). - 1957 bis
1969 und 1971 wohnberechtigte Bevölkerung,
1970 und ab 1972 Bevölkerung in Privat-
haushalten.

1) Zum Teil geschätzt.

a) Verheiratet Zusammenlebende und verheiratet
Getrenntlebende.

b) Ledige, Verwitwete und Geschiedene.

6 Lange Reihen

6.26 Frauen im Alter von 15 Jahren und mehr nach Familienstand, Beteiligung am Erwerbsleben sowie mit Kindern unter 18 Jahren ab 1957^{*)}

6.26.2 Erwerbstätige

1 000

Zeitpunkt	Zu- sammen	Dar. mit Kindern unter 18 Jahren	Verheiratet Zusammen- lebende	Dar. mit Kindern unter 18 Jahren	Allein- stehende	Dar. mit Kindern unter 18 Jahren
Okt. 1957 ¹⁾	9 373	2 503	3 940 ^{a)}	2 061 ^{a)}	5 433 ^{b)}	442 ^{b)}
06.06.1961	9 562	2 709	4 528 ^{a)}	2 327 ^{a)}	5 034 ^{b)}	382 ^{b)}
April 1964	9 351	2 587	4 734 ^{a)}	2 329 ^{a)}	4 617 ^{b)}	258 ^{b)}
Mai 1965	9 454	2 729	4 878 ^{a)}	2 437 ^{a)}	4 576 ^{b)}	292 ^{b)}
April 1966	9 452	2 731	4 980 ^{a)}	2 444 ^{a)}	4 472 ^{b)}	287 ^{b)}
April 1967	9 147	2 691	4 880 ^{a)}	2 416 ^{a)}	4 267 ^{b)}	275 ^{b)}
April 1968	9 130	2 776	5 027 ^{a)}	2 495 ^{a)}	4 104 ^{b)}	281 ^{b)}
April 1969	9 178	2 880	5 133 ^{a)}	2 592 ^{a)}	4 045 ^{b)}	288 ^{b)}
27.05.1970	9 285	3 076	5 649 ^{a)}	2 701 ^{a)}	3 636 ^{b)}	375 ^{b)}
April 1971	9 316	3 079	5 425 ^{a)}	2 771 ^{a)}	3 891 ^{b)}	308 ^{b)}
April 1972	9 673	3 427	5 613	3 040	4 061	387
Mai 1973	9 838	3 543	5 813	3 145	4 025	398
April 1974	9 776	3 533	5 822	3 136	3 955	397
Mai 1975	9 613	3 509	5 783	3 119	3 830	391
Mai 1976	9 536	3 478	5 717	3 079	3 819	399
April 1977	9 622	3 522	5 760	3 116	3 862	406
April 1978	9 678	3 477	5 721	3 060	3 957	417
April 1979	9 844	3 500	5 732	3 066	4 112	435
April 1980	10 082	3 547	5 863	3 101	4 220	445
Mai 1981	10 178	3 550	5 886	3 085	4 291	465
April 1982	10 183	3 507	5 869	3 039	4 314	467
Juni 1985	10 347	3 106	5 680	2 645	4 667	461
April 1986	10 526	3 062	5 684	2 586	4 842	476

*) 1961 und 1970 Ergebnis der Volkszählung; sonst Ergebnis des Mikrozensus (1975 aus der EG-Arbeitskräftestichprobe). - 1957 bis 1969 und 1971 wohnberechtigte Bevölkerung, 1970 und ab 1972 Bevölkerung in Privathaushalten.

1) Zum Teil geschätzt.

a) Verheiratet Zusammenlebende und verheiratet Getrenntlebende.

b) Ledige, Verwitwete und Geschiedene.

6 Lange Reihen

6.26 Frauen im Alter von 15 Jahren und mehr nach Familienstand, Beteiligung am Erwerbsleben sowie mit Kindern unter 18 Jahren ab 1957^{*)}

6.26.3 Erwerbstätigenquoten

Zeitpunkt	Zu- sammen	Dar. mit Kindern unter 18 Jahren	Verheiratet Zusammen- lebende	Dar. mit Kindern unter 18 Jahren	Allein- stehende	Dar. mit Kindern unter 18 Jahren
Okt. 1957 ¹⁾	40,6	32,2	30,0 ^{a)}	30,2 ^{a)}	54,6 ^{b)}	46,2 ^{b)}
06.06.1961	41,0	35,2	32,9 ^{a)}	33,2 ^{a)}	52,6 ^{b)}	56,2 ^{b)}
April 1964	38,1	34,3	33,0 ^{a)}	32,7 ^{a)}	45,2 ^{b)}	62,2 ^{b)}
Mai 1965	39,3	35,0	33,6 ^{a)}	33,2 ^{a)}	48,1 ^{b)}	64,0 ^{b)}
April 1966	38,9	34,5	33,7 ^{a)}	32,8 ^{a)}	47,0 ^{b)}	63,3 ^{b)}
April 1967	37,5	33,6	32,9 ^{a)}	32,0 ^{a)}	44,9 ^{b)}	59,5 ^{b)}
April 1968	37,3	34,2	33,6 ^{a)}	32,7 ^{a)}	43,2 ^{b)}	59,6 ^{b)}
April 1969	37,3	35,3	34,2 ^{a)}	33,7 ^{a)}	42,3 ^{b)}	60,8 ^{b)}
27.05.1970	38,1	36,4	38,6 ^{a)}	34,1 ^{a)}	37,4 ^{b)}	68,1 ^{b)}
April 1971	37,4	37,3	35,8 ^{a)}	35,7 ^{a)}	40,0 ^{b)}	62,0 ^{b)}
April 1972	38,7	39,6	37,1	37,8	41,2	63,0
Mai 1973	39,0	41,0	38,3	39,3	40,1	62,5
April 1974	38,5	41,1	38,1	39,4	39,0	62,4
Mai 1975	37,6	40,8	37,7	39,1	37,4	61,0
Mai 1976	37,1	40,9	37,6	39,3	36,4	59,6
April 1977	37,2	41,7	38,0	40,1	36,2	59,6
April 1978	37,2	41,5	37,9	39,9	36,1	58,7
April 1979	37,6	42,2	38,2	40,5	36,9	60,2
April 1980	38,0	43,4	38,9	41,7	36,8	61,2
Mai 1981	38,0	43,9	39,2	42,1	36,5	60,8
April 1982	37,7	44,1	39,1	42,4	36,0	59,7
Juni 1985	37,7	42,7	38,0	40,9	37,2	57,2
April 1986	38,2	43,1	38,4	41,2	38,0	57,1

*) 1961 und 1970 Ergebnis der Volkszählung; sonst Ergebnis des Mikrozensus (1975 aus der EG-Arbeitskräftestichprobe). - 1957 bis 1969 und 1971 wohnberechtigte Bevölkerung, 1970 und ab 1972 Bevölkerung in Privathaushalten.

1) Zum Teil geschätzt.

a) Verheiratet Zusammenlebende und verheiratet Getrenntlebende.

b) Ledige, Verwitwete und Geschiedene.

6 Lange Reihen

6.27 Erwerbstätigenquoten der Frauen im Alter von 15 Jahren und mehr nach Familienstand und Altersgruppen der ledigen Kinder in der Familie ab 1972*)

Zeitpunkt	Insgesamt	Verheiratet zusammen- lebend	Alleinstehend				
			zusammen	ledig	verheiratet getrennt- lebend	verwitwet	geschieden
Insgesamt							
April 1972	38,7	37,1	41,2	63,4	59,4	14,1	63,8
Mai 1973	39,0	38,3	40,1	61,0	57,6	13,8	63,6
April 1974	38,5	38,1	39,0	58,5	58,8	13,1	62,1
Mai 1975	37,6	37,7	37,4	55,6	55,0	12,4	60,2
Mai 1976	37,1	37,6	36,4	53,7	53,1	11,6	59,0
April 1977	37,2	38,0	36,2	53,1	53,1	11,2	58,7
April 1978	37,2	37,9	36,1	52,7	52,9	10,9	57,8
April 1979	37,6	38,2	36,9	54,1	55,3	10,4	59,6
April 1980	38,0	38,9	36,8	53,0	56,9	10,1	59,5
Mai 1981	38,0	39,2	36,5	52,1	57,1	9,8	58,7
April 1982	37,7	39,1	36,0	50,7	54,7	9,7	57,8
Juni 1985	37,7	38,0	37,2	52,7	53,9	8,9	57,2
April 1986	38,2	38,4	38,0	53,9	56,2	8,8	55,9
ohne Kinder							
April 1972	38,8	36,3	40,5	62,9	59,1	11,0	57,1
Mai 1973	38,3	37,1	39,1	60,5	57,1	10,6	56,6
April 1974	37,4	36,6	37,9	58,0	56,7	9,8	55,5
Mai 1975	36,0	35,7	36,3	55,1	52,2	9,2	53,2
Mai 1976	35,2	35,4	35,1	53,2	52,0	8,6	52,1
April 1977	35,0	35,2	34,9	52,6	52,3	8,1	52,5
April 1978	35,0	35,3	34,8	52,2	52,3	7,9	50,5
April 1979	35,4	35,2	35,5	53,7	55,0	7,3	52,0
April 1980	35,4	35,4	35,4	52,6	57,2	7,0	51,1
Mai 1981	35,2	35,5	35,1	51,8	57,1	6,6	51,6
April 1982	34,5	34,6	34,5	50,4	53,6	6,5	50,3
Juni 1985	35,3	34,1	36,0	52,6	53,8	6,0	51,1
April 1986	35,9	34,4	36,8	53,8	57,3	5,7	49,2
mit Kindern (ohne Altersbegrenzung)							
April 1972	38,6	37,5	46,3	82,3	59,9	28,8	73,2
Mai 1973	39,9	39,0	46,9	81,7	58,4	29,5	72,8
April 1974	40,0	39,0	46,9	78,1	62,8	29,5	71,4
Mai 1975	39,7	38,9	45,9	76,2	60,7	28,4	69,1
Mai 1976	39,8	39,0	45,6	73,1	55,0	28,0	68,3
April 1977	40,4	39,7	45,8	73,4	54,7	28,1	66,8
April 1978	40,3	39,5	45,5	71,8	54,0	27,1	67,4
April 1979	40,9	40,1	47,1	69,0	55,6	28,0	69,9
April 1980	42,0	41,2	47,9	68,4	56,4	28,1	71,0
Mai 1981	42,4	41,6	47,9	67,3	57,1	28,4	68,4
April 1982	42,8	42,0	47,9	64,0	56,1	28,4	68,0
Juni 1985	41,6	40,8	46,7	56,7	54,0	26,7	66,0
April 1986	42,1	41,2	47,2	57,9	54,6	27,1	65,0
mit Kindern unter 6 Jahren							
April 1972	33,9	32,5	61,7	85,2	58,7	29,5	64,4
Mai 1973	35,2	34,0	60,1	82,0	53,7	33,8	60,8
April 1974	34,8	33,6	58,6	75,7	58,6	34,8	56,1
Mai 1975	34,0	32,9	55,7	67,8	62,4	/	52,2
Mai 1976	34,0	32,9	52,4	63,8	52,2	30,3	51,8
April 1977	34,5	33,5	51,6	66,1	50,6	26,8	48,7
April 1978	34,3	33,4	50,3	61,3	45,1	31,1	50,7
April 1979	34,7	33,8	49,3	57,3	43,6	31,9	50,3
April 1980	36,0	35,1	49,9	58,4	44,7	34,0	49,8
Mai 1981	36,4	35,6	47,4	55,9	40,6	35,1	47,0
April 1982	36,4	35,7	45,5	52,5	42,2	/	43,5
Juni 1985	35,0	34,2	43,1	47,1	38,7	/	45,1
April 1986	35,5	34,4	45,4	49,0	42,4	/	44,9
mit Kindern unter 15 Jahren							
April 1972	38,7	37,0	63,5	85,4	61,0	41,5	73,4
Mai 1973	40,1	38,5	62,9	84,1	57,5	41,5	72,6
April 1974	40,2	38,6	63,0	79,7	62,4	43,4	70,2
Mai 1975	39,9	38,3	61,9	76,2	63,9	43,1	68,3
Mai 1976	40,0	38,4	59,6	73,6	55,8	39,5	66,9
April 1977	40,6	39,1	59,2	74,0	55,5	40,2	65,1
April 1978	40,4	38,9	58,3	72,7	53,9	38,7	65,1
April 1979	41,0	39,4	59,2	68,2	53,4	39,9	67,6
April 1980	42,3	40,6	60,6	67,8	55,9	41,0	69,4
Mai 1981	42,6	41,0	59,4	65,3	55,6	42,9	65,8
April 1982	42,6	41,1	57,6	61,9	54,0	41,0	63,9
Juni 1985	40,6	39,1	53,3	53,0	48,2	41,6	59,0
April 1986	41,2	39,5	54,2	55,0	51,6	39,0	59,0
mit Kindern unter 18 Jahren							
April 1972	39,6	37,8	63,0	85,6	63,7	43,1	74,3
Mai 1973	41,0	39,3	62,5	84,4	60,6	43,0	73,2
April 1974	41,1	39,4	62,4	80,6	63,9	43,6	71,5
Mai 1975	40,8	39,1	61,0	77,1	64,1	43,2	69,5
Mai 1976	40,9	39,3	59,6	74,6	56,4	41,4	68,4
April 1977	41,7	40,1	59,6	75,1	56,2	41,8	67,3
April 1978	41,5	39,9	58,7	74,2	55,7	39,3	67,5
April 1979	42,2	40,5	60,2	70,7	56,7	41,4	69,9
April 1980	43,4	41,7	61,2	70,8	58,2	42,5	71,0
Mai 1981	43,9	42,1	60,8	68,2	57,6	44,4	69,0
April 1982	44,1	42,4	59,7	64,2	55,9	43,6	68,0
Juni 1985	42,7	40,9	57,2	56,1	53,4	43,7	64,6
April 1986	43,1	41,2	57,1	56,8	54,7	42,2	63,5

*) Ergebnis des Mikrozensus (1975 aus der EG-Arbeitskräfte-
stichprobe). - Bevölkerung in Privathaushalten. - Erwerbs-
tätigenquoten: in Prozent der Frauen entsprechenden Famili-

lienstandes und entsprechender Altersgruppe der Kinder
in der Familie.

6 Lange Reihen

6.28 Frauen im Alter von 15 Jahren und mehr nach Beteiligung am Erwerbsleben, Altersgruppen und Altersgruppen der ledigen Kinder in der Familie ab 1972*)

1 000

Zeitpunkt	Insgesamt					zu- sammen	Darunter Erwerbstätige				
	ins- gesamt	davon im Alter von ... unter 25	25 - 45	bis unter ... 45 - 65	... Jahren 65 und mehr		davon im Alter von ... unter 25	25 - 45	bis unter ... 45 - 65	... Jahren 65 und mehr	
Insgesamt											
April 1972	24 991	4 054	8 127	7 887	4 922	9 673	2 522	3 982	2 900	270	
Mai 1973	25 218	4 103	8 140	7 851	5 123	9 838	2 487	4 092	2 982	277	
April 1974	25 424	4 204	8 143	7 823	5 255	9 776	2 449	4 124	2 944	259	
Mai 1975	25 573	4 272	8 214	7 764	5 323	9 613	2 385	4 117	2 885	226	
Mai 1976	25 681	4 364	8 177	7 688	5 452	9 536	2 339	4 147	2 835	215	
April 1977	25 830	4 440	8 266	7 579	5 544	9 622	2 335	4 289	2 806	192	
April 1978	26 046	4 553	8 309	7 502	5 682	9 678	2 362	4 361	2 768	188	
April 1979	26 174	4 642	8 297	7 469	5 767	9 844	2 466	4 297	2 781	171	
April 1980	26 522	4 787	8 345	7 441	5 950	10 082	2 478	4 590	2 847	168	
Mai 1981	26 759	4 924	8 334	7 600	5 901	10 178	2 504	4 623	2 894	156	
April 1982	26 991	4 992	8 332	7 827	5 840	10 183	2 439	4 634	2 964	147	
Juni 1985	27 476	4 958	8 302	8 445	5 772	10 347	2 481	4 685	3 061	120	
April 1986	27 539	4 941	8 331	8 395	5 872	10 526	2 534	4 753	3 118	121	
ohne Kinder											
April 1972	14 179	3 241	1 732	4 718	4 487	5 505	2 206	1 386	1 687	226	
Mai 1973	14 371	3 349	1 702	4 644	4 675	5 506	2 178	1 387	1 707	234	
April 1974	14 678	3 481	1 735	4 649	4 814	5 483	2 159	1 407	1 702	215	
Mai 1975	14 825	3 603	1 746	4 574	4 902	5 343	2 126	1 379	1 646	192	
Mai 1976	15 049	3 728	1 786	4 510	5 025	5 303	2 103	1 418	1 605	177	
April 1977	15 187	3 834	1 849	4 392	5 112	5 322	2 111	1 478	1 576	157	
April 1978	15 418	3 967	1 926	4 282	5 243	5 400	2 153	1 548	1 545	153	
April 1979	15 638	4 050	1 934	4 310	5 344	5 531	2 256	1 569	1 565	141	
April 1980	16 022	4 250	2 051	4 194	5 527	5 673	2 269	1 688	1 575	140	
Mai 1981	16 250	4 401	2 084	4 272	5 493	5 721	2 303	1 704	1 584	131	
April 1982	16 499	4 473	2 170	4 411	5 444	5 696	2 246	1 740	1 591	119	
Juni 1985	17 267	4 482	2 583	4 816	5 386	6 096	2 334	2 042	1 619	101	
April 1986	17 316	4 486	2 665	4 698	5 467	6 218	2 389	2 115	1 616	98	
mit Kindern (ohne Altersbegrenzung)											
April 1972	10 812	813	6 395	3 169	435	4 169	316	2 596	1 213	44	
Mai 1973	10 847	754	6 438	3 206	448	4 332	309	2 705	1 275	44	
April 1974	10 746	723	6 409	3 174	441	4 293	291	2 717	1 242	44	
Mai 1975	10 747	669	6 468	3 190	421	4 270	260	2 738	1 238	34	
Mai 1976	10 632	636	6 391	3 178	427	4 233	236	2 730	1 230	38	
April 1977	10 643	607	6 418	3 187	432	4 300	224	2 811	1 230	35	
April 1978	10 628	587	6 383	3 220	439	4 278	208	2 813	1 222	34	
April 1979	10 537	592	6 363	3 159	423	4 313	209	2 858	1 216	30	
April 1980	10 500	537	6 294	3 247	423	4 410	209	2 902	1 271	28	
Mai 1981	10 509	524	6 250	3 328	408	4 456	201	2 920	1 310	25	
April 1982	10 492	519	6 162	3 416	395	4 487	192	2 894	1 373	27	
Juni 1985	10 208	476	5 719	3 628	386	4 251	148	2 643	1 442	19	
April 1986	10 224	455	5 666	3 698	405	4 308	145	2 638	1 502	23	
mit Kindern unter 6 Jahren											
April 1972	4 027	797	3 127	98	6	1 363	306	1 026	30	/	
Mai 1973	3 760	741	2 922	92	/	1 323	301	991	31	/	
April 1974	3 512	704	2 722	83	/	1 223	278	919	26	/	
Mai 1975	3 287	650	2 558	76	/	1 117	250	847	21	/	
Mai 1976	3 070	615	2 377	75	/	1 043	222	797	24	/	
April 1977	2 916	588	2 263	63	/	1 006	213	774	20	/	
April 1978	2 808	564	2 183	58	/	964	196	750	18	/	
April 1979	2 769	567	2 148	52	/	960	196	748	17	/	
April 1980	2 681	516	2 112	51	/	965	197	753	15	/	
Mai 1981	2 678	507	2 123	47	/	974	193	767	15	/	
April 1982	2 690	502	2 143	43	/	978	182	782	15	/	
Juni 1985	2 778	462	2 271	44	/	972	141	817	14	/	
April 1986	2 777	443	2 294	39	/	985	140	832	13	-	
mit Kindern unter 15 Jahren											
April 1972	7 726	812	5 852	1 041	22	2 992	315	2 285	390	/	
Mai 1973	7 703	754	5 876	1 052	22	3 093	308	2 377	405	/	
April 1974	7 599	722	5 838	1 021	18	3 056	290	2 382	382	/	
Mai 1975	7 596	668	5 900	1 014	14	3 029	259	2 403	366	/	
Mai 1976	7 441	635	5 788	1 003	15	2 973	235	2 373	363	/	
April 1977	7 348	606	5 751	977	14	2 980	224	2 404	352	/	
April 1978	7 214	586	5 662	952	14	2 914	208	2 368	338	/	
April 1979	7 101	591	5 589	908	14	2 911	209	2 377	325	/	
April 1980	6 875	536	5 426	899	14	2 906	209	2 374	323	/	
Mai 1981	6 717	523	5 297	887	11	2 860	201	2 335	324	/	
April 1982	6 503	517	5 113	863	10	2 772	191	2 254	326	/	
Juni 1985	5 778	472	4 585	711	9	2 343	146	1 937	260	/	
April 1986	5 716	454	4 592	663	8	2 352	144	1 958	249	/	
mit Kindern unter 18 Jahren											
April 1972	8 654	812	6 187	1 625	30	3 427	315	2 473	637	/	
Mai 1973	8 645	754	6 222	1 639	30	3 543	309	2 576	655	/	
April 1974	8 592	722	6 208	1 636	26	3 533	290	2 598	643	/	
Mai 1975	8 610	668	6 271	1 648	23	3 509	259	2 617	632	/	
Mai 1976	8 499	635	6 192	1 647	25	3 478	235	2 610	631	/	
April 1977	8 453	607	6 200	1 624	23	3 522	224	2 678	617	/	
April 1978	8 371	586	6 153	1 609	23	3 477	208	2 663	605	/	
April 1979	8 284	591	6 115	1 556	23	3 500	209	2 696	593	/	
April 1980	8 165	536	6 017	1 591	21	3 547	209	2 723	613	/	
Mai 1981	8 087	523	5 942	1 604	18	3 550	201	2 722	627	/	
April 1982	7 949	518	5 816	1 597	18	3 507	192	2 669	645	/	
Juni 1985	7 270	474	5 293	1 489	14	3 106	147	2 365	593	/	
April 1986	7 107	454	5 231	1 406	15	3 062	145	2 348	568	/	

*) Ergebnis des Mikrozensus (1975 aus der EG-Arbeitskräfte-
stichprobe). - Bevölkerung in Privathaushalten.

6 Lange Reihen

6.29 Erwerbstätige Frauen im Alter von 15 Jahren und mehr nach Familienstand, normalerweise geleisteter Wochenarbeitszeit und Altersgruppen der ledigen Kinder in der Familie ab 1972^{*)}

1 000

Zeitpunkt	Insgesamt				Verheiratet zusammenlebend				Alleinstehend			
	insgesamt	davon normalerweise geleistete Wochenarbeitszeit			zusammen	davon normalerweise geleistete Wochenarbeitszeit			zusammen	davon normalerweise geleistete Wochenarbeitszeit		
		bis einschl. 20	21 - 39	40 und mehr		bis einschl. 20	21 - 39	40 und mehr		bis einschl. 20	21 - 39	40 und mehr

Insgesamt

April 1972 ...	9 673	1 426	1 454	6 793	5 613	1 202	1 098	3 313	4 061	224	356	3 480
Mai 1973 ...	9 838	1 541	1 486	6 811	5 813	1 300	1 160	3 353	4 025	241	326	3 457
April 1974 ...	9 776	1 527	1 440	6 809	5 822	1 291	1 122	3 409	3 955	237	317	3 401
Mai 1975 ...	9 613	1 611	1 366	6 637	5 783	1 383	1 076	3 324	3 830	228	290	3 313
Mai 1976 ...	9 536	1 605	1 311	6 620	5 717	1 373	1 026	3 318	3 819	232	285	3 302
April 1977 ...	9 622	1 560	1 540	6 522	5 760	1 329	1 220	3 211	3 862	231	320	3 312
April 1978 ...	9 678	1 504	1 467	6 708	5 721	1 281	1 179	3 262	3 957	223	288	3 446
April 1979 ...	9 844	1 626	1 487	6 731	5 732	1 385	1 186	3 162	4 112	241	302	3 569
April 1980 ...	10 082	1 630	1 425	7 028	5 863	1 392	1 159	3 312	4 220	238	266	3 716
Mai 1981 ...	10 178	1 759	1 452	6 967	5 886	1 505	1 173	3 209	4 291	254	279	3 758
April 1982 ...	10 183	1 797	1 414	6 972	5 869	1 520	1 130	3 220	4 314	278	284	3 752
Juni 1985 ...	10 347	1 803	2 096	6 449	5 680	1 496	1 418	2 766	4 667	307	677	3 683
April 1986 ...	10 526	1 916	2 545	6 066	5 684	1 571	1 578	2 536	4 842	345	967	3 530

ohne Kinder unter 18 Jahren

April 1972 ...	6 246	690	576	4 980	2 572	500	296	1 776	3 674	190	280	3 204
Mai 1973 ...	6 295	744	557	4 994	2 668	540	306	1 822	3 627	204	251	3 172
April 1974 ...	6 243	732	540	4 971	2 686	529	298	1 859	3 557	202	243	3 112
Mai 1975 ...	6 104	725	523	4 856	2 664	537	306	1 821	3 440	188	217	3 035
Mai 1976 ...	6 058	701	514	4 843	2 637	518	297	1 822	3 420	183	216	3 021
April 1977 ...	6 100	558	724	4 818	2 644	384	478	1 782	3 456	175	246	3 036
April 1978 ...	6 201	540	691	4 970	2 661	372	471	1 818	3 540	168	219	3 153
April 1979 ...	6 344	593	697	5 054	2 667	413	477	1 776	3 678	180	220	3 278
April 1980 ...	6 536	602	674	5 259	2 761	429	485	1 847	3 775	173	190	3 412
Mai 1981 ...	6 628	659	694	5 275	2 801	479	505	1 818	3 826	180	190	3 457
April 1982 ...	6 676	692	695	5 289	2 830	494	495	1 841	3 847	199	200	3 448
Juni 1985 ...	7 241	811	1 311	5 119	3 034	585	756	1 694	4 207	226	555	3 426
April 1986 ...	7 464	894	1 714	4 856	3 098	640	885	1 573	4 366	254	829	3 284

mit Kindern unter 18 Jahren

April 1972 ...	3 427	736	878	1 813	3 040	702	802	1 537	387	34	76	277
Mai 1973 ...	3 543	797	929	1 817	3 145	760	854	1 531	398	37	75	286
April 1974 ...	3 533	795	899	1 838	3 136	761	825	1 550	397	34	75	288
Mai 1975 ...	3 509	886	843	1 781	3 119	845	770	1 503	391	40	73	278
Mai 1976 ...	3 478	904	797	1 777	3 079	855	729	1 496	399	49	69	281
April 1977 ...	3 522	1 001	816	1 704	3 116	945	742	1 428	406	56	74	276
April 1978 ...	3 477	964	776	1 737	3 060	908	707	1 444	418	56	69	293
April 1979 ...	3 500	1 033	790	1 677	3 066	972	709	1 386	435	61	82	292
April 1980 ...	3 547	1 028	751	1 768	3 101	963	674	1 465	445	65	77	304
Mai 1981 ...	3 550	1 100	758	1 692	3 085	1 026	668	1 391	465	74	90	301
April 1982 ...	3 507	1 105	719	1 683	3 039	1 026	635	1 379	467	79	83	305
Juni 1985 ...	3 106	992	785	1 329	2 645	911	662	1 072	461	81	123	257
April 1986 ...	3 062	1 021	831	1 210	2 586	930	693	963	476	91	138	247

mit Kindern unter 6 Jahren

April 1972 ...	1 363	310	319	734	1 251	301	299	651	112	9	20	83
Mai 1973 ...	1 323	311	320	691	1 216	302	302	612	107	9	18	79
April 1974 ...	1 223	274	277	672	1 123	266	261	597	100	8	17	76
Mai 1975 ...	1 117	275	222	620	1 029	266	208	554	89	/	14	66
Mai 1976 ...	1 043	262	207	575	957	254	194	510	85	8	12	65
April 1977 ...	1 006	271	199	537	926	261	186	479	81	9	13	58
April 1978 ...	964	254	176	534	885	244	165	476	79	10	11	58
April 1979 ...	960	270	187	504	881	259	175	447	80	11	12	57
April 1980 ...	965	267	157	540	884	255	148	481	81	13	9	59
Mai 1981 ...	974	292	159	522	891	278	146	468	83	15	14	55
April 1982 ...	978	307	160	511	891	289	145	456	87	17	15	55
Juni 1985 ...	972	330	221	421	867	309	194	364	105	21	27	57
April 1986 ...	985	346	238	401	865	322	206	338	120	25	32	63

mit Kindern unter 15 Jahren

April 1972 ...	2 992	665	768	1 559	2 679	637	706	1 336	313	28	62	224
Mai 1973 ...	3 093	718	814	1 560	2 769	688	753	1 328	324	31	61	232
April 1974 ...	3 056	710	778	1 568	2 733	681	717	1 335	323	29	61	233
Mai 1975 ...	3 029	787	723	1 520	2 712	754	663	1 295	318	33	60	225
Mai 1976 ...	2 973	804	673	1 497	2 655	762	618	1 274	319	41	55	223
April 1977 ...	2 980	875	683	1 422	2 658	830	624	1 204	322	45	60	218
April 1978 ...	2 914	837	638	1 439	2 583	793	582	1 208	331	45	56	231
April 1979 ...	2 911	883	646	1 383	2 570	833	581	1 156	341	49	65	227
April 1980 ...	2 906	864	599	1 443	2 561	810	539	1 212	345	54	60	231
Mai 1981 ...	2 860	918	589	1 353	2 513	860	521	1 133	347	58	68	220
April 1982 ...	2 772	893	551	1 329	2 433	831	488	1 113	339	61	63	215
Juni 1985 ...	2 343	774	574	994	2 026	713	489	824	318	61	86	171
April 1986 ...	2 352	810	615	927	2 005	741	515	749	348	69	100	178

*) Ergebnis des Mikrozensus (1975 aus der EG-Arbeitskräfte-stichprobe). - Bevölkerung in Privathaushalten.

6 Lange Reihen

6.30 Ausländische Frauen im Alter von 15 Jahren und mehr nach Zahl der ledigen Kinder und Familienstand ab 1972*)

1 000

Zeitpunkt	Insgesamt	Ohne Kinder	Mit ... Kind(ern)					Kinder
			zusammen	1	2	3	4 und mehr	
Ledig ¹⁾								
April 1972	153	149	/	/	/	/	-	/
Mai 1973	156	152	/	/	/	/	/	5
April 1974	191	185	6	/	/	-	/	8
Mai 1975	189	182	/	/	/	-	/	/
Mai 1976	194	188	6	5	/	/	-	7
April 1977	199	192	7	6	/	/	-	8
April 1978	202	195	6	5	/	/	-	8
April 1979	217	210	7	6	/	/	-	8
April 1980	242	234	8	7	/	/	/	10
Mai 1981	259	251	8	7	/	/	/	10
April 1982	274	265	9	7	/	/	-	12
Juni 1985	311	298	12	10	/	/	-	15
April 1986	327	314	12	11	/	/	-	14
Verheiratet zusammenlebend								
April 1972	568	229	338	161	106	49	23	626
Mai 1973	633	251	382	178	123	56	25	707
April 1974	821	289	532	248	174	70	40	996
Mai 1975	860	265	595	258	207	84	46	1 142
Mai 1976	829	232	597	246	214	88	49	1 166
April 1977	843	224	619	254	220	94	52	1 215
April 1978	865	218	647	248	243	98	58	1 288
April 1979	876	204	672	235	254	118	65	1 389
April 1980	925	217	708	251	258	122	77	1 482
Mai 1981	980	221	758	254	281	132	92	1 631
April 1982	1 018	225	793	258	305	133	98	1 713
Juni 1985	1 015	248	767	264	290	141	72	1 601
April 1986	1 023	248	775	268	293	139	75	1 616
Verheiratet getrenntlebend								
April 1972	26	18	8	5	/	/	/	12
Mai 1973	26	18	9	/	/	/	/	14
April 1974	31	22	9	6	/	/	/	14
Mai 1975	32	21	11	/	/	/	/	16
Mai 1976	30	18	12	7	/	/	/	20
April 1977	27	16	11	6	/	/	/	18
April 1978	28	19	9	/	/	/	/	16
April 1979	30	21	9	/	/	/	/	16
April 1980	33	22	11	6	/	/	/	19
Mai 1981	32	21	11	6	/	/	/	19
April 1982	40	26	14	7	/	/	/	28
Juni 1985	44	24	19	11	6	/	/	33
April 1986	45	27	19	11	6	/	/	29
Verwitwet								
April 1972	33	25	9	5	/	/	/	14
Mai 1973	33	24	9	5	/	/	/	14
April 1974	36	29	7	/	/	/	/	12
Mai 1975	35	27	/	/	/	/	/	14
Mai 1976	37	31	6	/	/	/	/	11
April 1977	39	31	8	/	/	/	/	13
April 1978	40	30	10	5	/	/	/	18
April 1979	42	32	9	/	/	/	/	16
April 1980	43	33	10	5	/	/	/	17
Mai 1981	44	35	10	/	/	/	/	18
April 1982	48	36	11	6	/	/	/	20
Juni 1985	58	44	13	7	/	/	/	23
April 1986	68	49	19	11	5	/	/	33
Geschieden								
April 1972	18	12	6	/	/	/	/	9
Mai 1973	18	11	8	/	/	/	/	12
April 1974	23	15	8	6	/	/	/	11
Mai 1975	28	17	11	/	/	/	/	16
Mai 1976	29	18	11	7	/	/	/	16
April 1977	29	16	13	8	/	/	/	20
April 1978	31	19	13	8	/	/	/	20
April 1979	33	20	13	8	/	/	/	19
April 1980	35	21	14	9	/	/	/	21
Mai 1981	44	25	19	12	/	/	/	29
April 1982	42	25	17	11	/	/	/	27
Juni 1985	56	30	26	15	8	/	/	39
April 1986	61	34	26	16	8	/	/	42
Insgesamt								
April 1972	798	433	365	178	112	51	24	666
Mai 1973	866	456	411	196	131	58	26	753
April 1974	1 102	540	563	269	181	72	41	1 040
Mai 1975	1 144	512	632	284	215	85	48	1 195
Mai 1976	1 119	487	632	269	222	90	51	1 220
April 1977	1 136	479	658	278	229	97	54	1 274
April 1978	1 166	481	685	271	253	102	59	1 350
April 1979	1 197	487	710	258	264	121	67	1 448
April 1980	1 279	528	751	278	268	125	80	1 550
Mai 1981	1 359	553	806	284	291	137	94	1 708
April 1982	1 421	577	844	288	317	138	101	1 799
Juni 1985	1 482	645	838	307	310	145	76	1 711
April 1986	1 524	672	852	316	314	144	79	1 734

*) Ergebnis des Mikrozensus (1975 aus der EG-Arbeitskräfte-stichprobe). - Bevölkerung in Privathaushalten.

1) Einschl. Ledige, die Kinder in einer Familie sind.



Fachserie 1:

Bevölkerung und Erwerbstätigkeit

Reihe 1: Gebiet und Bevölkerung

Die vierteljährlichen Berichte (z.T. mit langen Reihen) enthalten aktuelle Angaben über die Eheschließungen, Geborenen und Gestorbenen. Ferner werden die Wanderungen der Deutschen und Ausländer zwischen den Bundesländern und über die Grenzen des Bundesgebietes sowie fortgeschriebene Einwohnerzahlen (Bevölkerungsbilanz) nach Bundesländern dargestellt.

Im jährlichen Bericht (z.T. mit langen Reihen und kreisweiser Gliederung) werden detaillierte Ergebnisse über die Bevölkerungsentwicklung veröffentlicht. Nachgewiesen sind u. a. Grund- und Verhältniszahlen über Eheschließungen und Ehelösungen, Geburten, Gestorbene und Wanderungen. Dabei wird nach einer Vielzahl von Merkmalen, wie Geschlecht, Alter, Familienstand und Staatsangehörigkeit differenziert. Ehelösungen werden nach Art des Urteils, nach Scheidungsgründen, Ehedauer, Kinderzahl und Religionszugehörigkeit der Ehegatten aufgeschlüsselt. Die Gesamtwanderung ist nach Wanderungen über die Grenzen des Bundesgebietes und nach der Binnenwanderung untergliedert. Außerdem werden Modellrechnungen der Bevölkerung gebracht. Zu Vergleichszwecken enthält der Bericht bevölkerungsstatistische Zahlen für das Ausland. Nachgewiesen sind u. a. Grund- und Verhältniszahlen über Eheschließungen, Ehelösungen, Geborene und Gestorbene. Darüber hinaus ist auch die Entwicklung der Bevölkerung sowie ihre Zusammensetzung nach Alter und Familienstand dargestellt.

1.S: Sonderbeiträge (unregelmäßige Folge)

Als 1.S.2 liegt die Allgemeine Sterbetafel 1972 für die Bundesrepublik Deutschland mit ausführlichen Erläuterungen der Berechnungsmethode und der Ergebnisse vor.

Reihe 2: Ausländer

Die Ausländer im Bundesgebiet werden jährlich nach Staatsangehörigkeit, Alter, Familienstand, Geschlecht und Aufenthaltsdauer nachgewiesen. Regional wird nach Bundesländern und z.T. nach kreisfreien Städten und Landkreisen differenziert.

Reihe 3: Haushalte und Familien

In jährlicher Folge bringt diese Reihe eine Fülle von Angaben aus dem Mikrozensus über Haushalte und Familien. Sie vermitteln – z.T. in länderweiser Gliederung – wichtige Strukturdaten über Größe und Zusammensetzung der Familien sowie über die soziale und wirtschaftliche Situation der Haushalte.

Reihe 4: Erwerbstätigkeit

4.1: Struktur der Erwerbsbevölkerung

4.1.1: Stand und Entwicklung der Erwerbstätigkeit

Diese Jahresreihe enthält Ergebnisse des Mikrozensus und informiert über nahezu alle wichtigen Aspekte des Erwerbslebens. Die Erwerbstätigen, Erwerbspersonen und Erwerbslosen werden u. a. in Bezug zur Bevölkerung gesetzt und nach persönlichen und wirtschaftsfachlichen Merkmalen aufgegliedert. Regional wird z.T. nach Regierungsbezirken untergliedert. Internationale Übersichten informieren über die Bevölkerung des Auslandes nach der Erwerbstätigkeit, Erwerbspersonen nach der Stellung im Beruf, Wirtschaftsabteilungen und nach Altersgruppen sowie altersspezifische Erwerbsquoten.

4.1.2: Beruf, Ausbildung und Arbeitsbedingungen der Erwerbstätigen

Diese Reihe erscheint in zweijährlicher Folge und weist Ergebnisse vorwiegend aus dem variablen Teil des Mikrozensus nach. U. a. werden Ergebnisse über den Bildungs- und Ausbildungsabschluß der Bevölkerung, über die Zusammenhänge zwischen Erwerbstätigkeit und Ausbildung bzw. zwischen Beruf und Ausbildung sowie über Arbeitsbedingungen und Pendler gebracht. Teilweise werden diese Angaben auch für Gebietseinheiten des Bundesraumordnungsprogramms nachgewiesen.

4.2: Sozialversicherungspflichtig Beschäftigte

4.2.1: Struktur der Arbeitnehmer

Vierteljährlich erscheinen in dieser Reihe Ergebnisse über die sozialversicherungspflichtig beschäftigten Arbeitnehmer (einschl. Ausländer) in tiefer wirtschaftlicher und regionaler Gliederung (bis zur Ebene der Regierungsbezirke).

Zusätzlich erscheint jährlich ein Bericht mit ausführlichen Ergebnissen – jeweils mit dem Stichtag 30. Juni – zur Struktur dieser Personengruppe. Hierzu zählen insbesondere demographische und erwerbsstatistische Merkmale wie berufliche Tätigkeit, beruflicher Ausbildungsabschluß und Stellung im Beruf.

4.2.2: Entgelte und Beschäftigungsdauer der Arbeitnehmer

In jährlicher Folge werden in dieser Reihe Ergebnisse der sozialversicherungspflichtig beschäftigten Arbeitnehmer nach dem Bruttoarbeitsentgelt, der Beschäftigungsdauer und weiteren sozialen Merkmalen, wie z.B. Alter, Geschlecht, Ausbildung, Wirtschaftszweig und Beruf dargestellt.

4.3: Erwerbstätigkeit und Arbeitsmarkt

In dieser Reihe werden monatlich die wichtigsten kurzfristigen Daten über Erwerbstätigkeit und Arbeitsmarkt dargestellt, wie z.B. die Anzahl der Erwerbstätigen, die der Beschäftigten in ausgewählten Wirtschaftszweigen sowie der Arbeitslosen und offenen Stellen.

Ergebnisse von Einzelveröffentlichungen

Die Ergebnisse der Bundestagswahlen sowie der Wahl der Abgeordneten des Europäischen Parlaments erscheinen in folgender Gliederung:

Wahlen zum Deutschen Bundestag

Heft 1: Ergebnisse und Vergleichszahlen früherer Bundestags- Europa- und Landtagswahlen sowie Strukturdaten für die Bundestagswahlkreise; Heft 2: Vorläufige Ergebnisse nach Wahlkreisen; Heft 3: Endgültige Ergebnisse nach Wahlkreisen; Heft 4: Wahlbeteiligung und Stimmabgabe der Männer und Frauen nach dem Alter; Heft 5: Textliche Auswertung der Wahlergebnisse; Sonderheft: Die Wahlbewerber für die Wahl zum ... Deutschen Bundestag.

Wahl der Abgeordneten des Europäischen Parlaments aus der Bundesrepublik Deutschland

Heft 1: Ergebnisse und Vergleichszahlen der Europawahl 1979, früherer Bundestags- und Landtagswahlen sowie Strukturdaten für die kreisfreien Städte und Landkreise; Heft 2: Vorläufige Ergebnisse nach kreisfreien Städten und Landkreisen; Heft 3: Endgültige Ergebnisse nach kreisfreien Städten und Landkreisen; Heft 4: Wahlbeteiligung und Stimmabgabe der Männer und Frauen nach dem Alter; Heft 5: Textliche Auswertung der Wahlergebnisse; Sonderheft: Die Wahlbewerber für die Wahl zum Europäischen Parlament aus der Bundesrepublik Deutschland.

Volkszählung vom 27. Mai 1970

Hierzu wurden insgesamt 26 thematisch gegliederte Hefte veröffentlicht. Eine Titelliste steht auf Anforderung zur Verfügung.

Systematiken

Systematik der Wirtschaftszweige mit Erläuterungen, Ausgabe 1979.

Amtliche Schlüsselnummern und Bevölkerungsdaten der Gemeinden und Verwaltungsbezirke in der Bundesrepublik Deutschland.

Staatsangehörigkeits- und Gebietsschlüssel – Alphabetisches und systematisches Verzeichnis –

Klassifizierung der Berufe (Systematisches und alphabetisches Verzeichnis der Berufsbenennungen).

Verzeichnis der Religionsbenennungen.



STATISTISCHES BUNDESAMT
GUSTAV-STRESEMANN-RING 11^{*}
6200 WIESBADEN 1

Veröffentlichungen und Prospekte sind durch den Verlag W.Kohlhammer GmbH, Philipp-Reis-Straße 3, Postfach 421120, 6500 Mainz 42, Tel. (06131) 59094/95, erhältlich.